

Nazwa inwestycji: „Rozbudowa istniejącego budynku szkoły podstawowej o halę gimnastyczną oraz kompleks lekkoatletyczny”

## **INWESTOR**

**GMINA BUKOWIEC**  
**ul. Ceynowy 14,**  
**86-122 Bukowiec**

# **SPECYFIKACJA TECHNICZNA WYKONANIA I ODBIORU ROBÓT**

## **ST-00.00 WYMAGANIA OGÓLNE**

KOD CPV 45000000-7

## SPIS TREŚCI:

<b>1 WSTĘP .....</b>	<b>4</b>
1.1 PRZEDMIOT ST .....	4
1.2 ZAKRES STOSOWANIA ST .....	4
1.3 ZAKRES ROBÓT OBJĘTYCH ST .....	4
1.4 OKREŚLENIA PODSTAWOWE .....	4
1.5 OGÓLNE WYMAGANIA DOTYCZĄCE ROBÓT .....	7
1.5.1 Przekazanie terenu budowy .....	7
1.5.2 Dokumentacja projektowa.....	7
1.5.3 Zabezpieczenie terenu budowy .....	7
1.5.4 Ochrona środowiska w czasie wykonywania robót .....	8
1.5.5 Ochrona przeciwpożarowa .....	8
1.5.6 Ochrona własności publicznej i prywatnej.....	8
1.5.7 Ograniczenie obciążeń osi pojazdów .....	8
1.5.8 Bezpieczeństwo i higiena pracy.....	8
1.5.9 Ochrona i utrzymanie robót.....	9
<b>2 MATERIAŁY.....</b>	<b>9</b>
2.1 ŹRÓDŁA UZYSKANIA MATERIAŁÓW DO ELEMENTÓW KONSTRUKCYJNYCH .....	9
2.2 POZYSKIWANIE MASOWYCH MATERIAŁÓW POCHODZENIA MIEJSCOWEGO.....	9
2.3 MATERIAŁY NIE ODPOWIADAJĄCE WYMAGANIOM JAKOŚCIOWYM.....	9
2.4 PRZECHOWYWANIE I SKŁADOWANIE MATERIAŁÓW .....	10
2.5 WARIANTOWE STOSOWANIE MATERIAŁÓW .....	10
<b>3 SPRZĘT .....</b>	<b>10</b>
<b>4 TRANSPORT .....</b>	<b>10</b>
4.1 OGÓLNE WYMAGANIA DOTYCZĄCE TRANSPORTU.....	10
4.2 WYMAGANIA DOTYCZĄCE PRZEWOZU PO DROGACH PUBLICZNYCH.....	10
<b>5 WYKONANIE ROBÓT .....</b>	<b>10</b>
<b>6 KONTROLA JAKOŚCI ROBÓT .....</b>	<b>11</b>
6.1 PROGRAM ZAPEWNIENIA JAKOŚCI .....	11
6.2 ZASADY KONTROLI JAKOŚCI ROBÓT .....	11
6.3 POBIERANIE PRÓBEK .....	12
6.4 BADANIA I POMIARY.....	12
6.5 RAPORTY Z BADAŃ.....	12
6.6 BADANIA PROWADZONE PRZEZ INSPEKTORA NADZORU .....	12
6.7 CERTYFIKATY I DEKLARACJE .....	13
6.8 DOKUMENTY BUDOWY .....	13
<b>7 OBMIAR ROBÓT.....</b>	<b>14</b>
7.1 OGÓLNE ZASADY OBMIARU ROBÓT .....	14
7.2 ZASADY OKREŚLANIA ILOŚCI ROBÓT I MATERIAŁÓW .....	14
7.3 URZĄDZENIA I SPRZĘT POMIAROWY .....	14
7.4 WAGI I ZASADY WDRAŻANIA .....	15
<b>8 ODBIÓR ROBÓT .....</b>	<b>15</b>
8.1 RODZAJE ODBIORÓW ROBÓT .....	15
8.2 ODBIÓR ROBÓT ZANIKAJĄCYCH I ULEGAJĄCYCH ZAKRYCIU .....	15
8.3 ODBIÓR CZĘŚCIOWY .....	15
8.4 ODBIÓR OSTATECZNY (KOŃCOWY).....	15
8.4.1 Zasady odbioru ostatecznego robót.....	15
8.4.2 Dokumenty do odbioru ostatecznego (końcowe).....	16
8.5 ODBIÓR POGWARANCYJNY PO UPŁYWIE OKRESU REKOJMI I GWARANCJI .....	16

Nazwa inwestycji: „Rozbudowa istniejącego budynku szkoły podstawowej o halę gimnastyczną oraz kompleks lekkoatletyczny”

<b>9 PODSTAWA PŁATNOŚCI.....</b>	<b>17</b>
9.1 USTALENIA OGÓLNE .....	17
9.2 OBJAZDY, PRZEJAZDY I ORGANIZACJA RUCHU.....	17
<b>10 PRZEPISY ZWIĄZANE.....</b>	<b>17</b>
10.1 USTAWY.....	17
10.2 ROZPORZĄDZENIA.....	18
10.3 INNE DOKUMENTY I INSTRUKCJE.....	18

## **1 WSTĘP**

### **1.1 Przedmiot ST**

Przedmiotem niniejszej standardowej specyfikacji technicznej (ST) są wymagania ogólne dotyczące wykonania i odbioru robót w obiektach budowlanych.

### **1.2 Zakres stosowania ST**

Specyfikacja techniczna (ST) jest dokumentem przetargowym i kontraktowym przy zlecaniu i realizacji robót wymienionych w pkt. 1.1

### **1.3 Zakres robót objętych ST**

Ustalenia zawarte w niniejszej specyfikacji obejmują wymagania ogólne, wspólne dla robót budowlanych objętych specyfikacjami technicznymi (ST) i szczegółowymi specyfikacjami technicznymi (ST).

### **1.4 Określenia podstawowe**

Ilekość w ST jest mowa o:

**obiekcie budowlanym** – należy przez to rozumieć:

- a) budynek wraz z instalacjami i urządzeniami technicznymi,
- b) budowlę stanowiącą całość techniczno-użytkową wraz z instalacjami i urządzeniami,
- c) obiekt małej architektury;

**budynku** – należy przez to rozumieć taki obiekt budowlany, który jest trwale związany z gruntem, wydzielony z przestrzeni za pomocą przegród budowlanych oraz posiada fundamenty i dach.

**budynku mieszkalnym jednorodzinnym** – należy przez to rozumieć budynek wolno stojący albo budynek o zabudowie bliźniaczej, szeregowej lub grupowej, służący zaspokajaniu potrzeb mieszkaniowych, stanowiący konstrukcyjnie samodzielną całość, w którym dopuszcza się wydzielenie nie więcej niż dwóch lokali mieszkalnych albo jednego lokalu mieszkalnego i lokalu użytkowego o powierzchni całkowitej nie przekraczającej 30% powierzchni całkowitej budynku.

**budowli** – należy przez to rozumieć każdy obiekt budowlany nie będący budynkiem lub obiektem małej architektury, jak: lotniska, drogi, linie kolejowe, mosty, estakady, tunele, sieci techniczne, wolno stojące maszty antenowe, wolno stojące trwale związane z gruntem urządzenia reklamowe, budowle ziemne, obronne (fortyfikacje), ochronne, hydrotechniczne, zbiorniki, wolno stojące instalacje przemysłowe lub urządzenia techniczne, oczyszczalnie ścieków, składowiska odpadów, stacje uzdatniania wody, konstrukcje oporowe, nadziemne i podziemne przejścia dla pieszych, sieci uzbrojenia terenu, budowle sportowe, cmentarze, pomniki, a także części budowlane urządzeń technicznych (kotłów, pieców przemysłowych i innych urządzeń) oraz fundamenty pod maszyny i urządzenia, jako odrębne pod względem technicznym części przedmiotów składających się na całość użytkową.

**obiekcie małej architektury** – należy przez to rozumieć niewielkie obiekty, a w szczególności:

- a) kultu religijnego, jak: kapliczki, krzyże przydrożne, figury,
- b) posągi, wodotryski i inne obiekty architektury ogrodowej,
- c) użytkowe służące rekreacji codziennej i utrzymaniu porządku, jak: piaskownice, huśtawki, drabinki, śmietniki.

**tymczasowym obiekcie budowlanym** – należy przez to rozumieć obiekt budowlany przeznaczony do czasowego użytkowania w okresie krótszym od jego trwałości technicznej, przewidziany do przeniesienia w inne miejsce lub rozbiórki, a także obiekt budowlany nie połączony trwale z gruntem, jak: strzelnice, kioski uliczne, pawilony sprzedaży ulicznej i wystawowe, przekrycia namiotowe i powłoki pneumatyczne, urządzenia rozrywkowe, barakowozy, obiekty kontenerowe.

**budowie** – należy przez to rozumieć wykonanie obiektu budowlanego w określonym miejscu, a także odbudowę, rozbudowę, nadbudowę obiektu budowlanego.

robotach budowlanych – należy przez to rozumieć budowę, a także prace polegające na przebudowie, montażu, remoncie lub rozbiórce obiektu budowlanego.

**remencie** – należy przez to rozumieć wykonywanie w istniejącym obiekcie budowlanym robót budowlanych polegających na odtworzeniu stanu pierwotnego, a nie stanowiących bieżącej konserwacji.



**urządzeniach budowlanych** – należy przez to rozumieć urządzenia techniczne związane z obiektem budowlanym zapewniające możliwość użytkowania obiektu zgodnie z jego przeznaczeniem, jak przyłącza i urządzenia instalacyjne, w tym służące oczyszczaniu lub gromadzeniu ścieków, a także przejazdy, ogrodzenia, place postojowe i place pod śmiećniki.

**terenie budowy** – należy przez to rozumieć przestrzeń, w której prowadzone są roboty budowlane wraz z przestrzenią zajmowaną przez urządzenia zaplecza budowy.

**prawie do dysponowania nieruchomością na cele budowlane** – należy przez to rozumieć tytuł prawny wynikający z prawa własności, użytkowania wieczystego, zarządu, ograniczonego prawa rzeczowego albo stosunku zobowiązaniowego, przewidującego uprawnienia do wykonywania robót budowlanych.

**pozwoleniu na budowę** – należy przez to rozumieć decyzję administracyjną zezwalającą na rozpoczęcie i prowadzenie budowy lub wykonywanie robót budowlanych innych niż budowa obiektu budowlanego.

**dokumentacji budowy** – należy przez to rozumieć pozwolenie na budowę wraz z załączonym projektem budowlanym, dziennik budowy, protokoły odbiorów częściowych i końcowych, w miarę potrzeby, rysunki i opisy służące realizacji obiektu, operaty geodezyjne i książkę obmiarów, a w przypadku realizacji obiektów metodą montażu – także dziennik montażu.

**dokumentacji powykonawczej** – należy przez to rozumieć dokumentację budowy z naniesionymi zmianami dokonanymi w toku wykonywania robót oraz geodezyjnymi pomiarami powykonawczymi.

**terenie zamkniętym** – należy przez to rozumieć teren zamknięty, o którym mowa w przepisach prawa geodezyjnego i kartograficznego:

- a) obronności lub bezpieczeństwa państwa, będący w dyspozycji jednostek organizacyjnych podległych Ministrowi Obrony Narodowej, Ministrowi Spraw Wewnętrznych i Administracji oraz Ministrowi Spraw Zagranicznych,
- b) bezpośredniego wydobywania kopaliny ze złoża, będący w dyspozycji zakładu górniczego.

**aprobach technicznej** – należy przez to rozumieć pozytywną ocenę techniczną wyrobu, stwierdzającą jego przydatność do stosowania w budownictwie.

**właściwym organie** – należy przez to rozumieć organ nadzoru architektoniczno-budowlanego lub organ specjalistycznego nadzoru budowlanego, stosownie do ich właściwości określonych w rozdziale 8.

**wyrobie budowlanym** – należy przez to rozumieć wyrób w rozumieniu przepisów o ocenie zgodności, wytworzony w celu wbudowania, wmontowania, zainstalowania lub zastosowania w sposób trwały w obiekcie budowlanym, wprowadzany do obrotu jako wyrób pojedynczy lub jako zestaw wyborów do stosowania we wzajemnym połączeniu stanowiącym integralną całość użytkową.

**organie samorządu zawodowego** – należy przez to rozumieć organy określone w ustawie z dnia 15 grudnia 2000 r. o samorządach zawodowych architektów, inżynierów budownictwa oraz urbanistów (Dz. U. z 2001 r. Nr 5, poz. 42 z późn. zm.).

**obszarze oddziaływania obiektu** – należy przez to rozumieć teren wyznaczony w otoczeniu budowlanym na podstawie przepisów odrębnych, wprowadzających związane z tym obiektem ograniczenia w zagospodarowaniu tego terenu.

**opłacie** – należy przez to rozumieć kwotę należności wnoszoną przez zobowiązanego za określone ustawą obowiązkowe kontrole dokonywane przez właściwy organ.

**drodze tymczasowej (montażowej)** – należy przez to rozumieć drogę specjalnie przygotowaną, przeznaczoną do ruchu pojazdów obsługujących roboty budowlane na czas ich wykonywania, przewidzianą do usunięcia po ich zakończeniu.

**dzienniku budowy** – należy przez to rozumieć dziennik wydany przez właściwy organ zgodnie z obowiązującymi przepisami, stanowiący urzędowy dokument przebiegu robót budowlanych oraz zdarzeń i okoliczności zachodzących w czasie wykonywania robót.

**kierowniku budowy** – osoba wyznaczona przez Wykonawcę robót, upoważniona do kierowania robotami i do występowania w jego imieniu w sprawach realizacji kontraktu, ponosząca ustawową odpowiedzialność za prowadzoną budowę.

**rejestrze obmiarów** – należy przez to rozumieć – akceptowaną przez Inspektora nadzoru książkę z ponumerowanymi stronami, służącą do wpisywania przez Wykonawcę obmiaru

dokonanych robót w formie wyliczeń, szkiców i ewentualnie dodatkowych załączników. Wpisy w rejestrze obmiarów podlegają potwierdzeniu przez Inspektora nadzoru budowlanego.

**laboratorium** – należy przez to rozumieć laboratorium jednostki naukowej, zamawiającego, wykonawcy lub inne laboratorium badawcze zaakceptowane przez Zamawiającego, niezbędne do przeprowadzania niezbędnych badań i prób związanych z oceną jakości stosowanych wyrobów budowlanych oraz rodzajów prowadzonych robót.

**materiałach** – należy przez to rozumieć wszelkie materiały naturalne i wytwarzane jak również różne tworzywa i wyroby niezbędne do wykonania robót, zgodnie z dokumentacją projektową i specyfikacjami technicznymi zaakceptowane przez Inspektora nadzoru.

**odpowiedniej zgodności** – należy przez to rozumieć zgodność wykonanych robót dopuszczalnymi tolerancjami, a jeśli granice tolerancji nie zostały określone – z przeciętnymi tolerancjami przyjmowanymi zwyczajowo dla danego rodzaju robót budowlanych.

**poleceniu Inspektora nadzoru** – należy przez to rozumieć wszelkie polecenia przekazane Wykonawcy przez Inspektora nadzoru w formie pisemnej dotyczące sposobu realizacji robót lub innych spraw związanych z prowadzeniem budowy.

**projektancie** – należy przez to rozumieć uprawnioną osobę prawną lub fizyczną będącą autorem dokumentacji projektowej.

**rekultywacji** – należy przez to rozumieć roboty mające na celu uporządkowanie i przywrócenie pierwotnych funkcji terenu naruszonego w czasie realizacji budowy lub robót budowlanych.

**części obiektu lub etapie wykonania** – należy przez to rozumieć część obiektu budowlanego zdolną do spełniania przewidywanych funkcji techniczno-użytkowych i możliwą do odebrania i przekazania do eksploatacji.

**ustaleniach technicznych** – należy przez to rozumieć ustalenia podane w normach, aprobatkach technicznych i szczegółowych specyfikacjach technicznych.

**grupach, klasach, kategoriach robót** – należy przez to rozumieć grupy, klasy, kategorie określone w rozporządzeniu nr 2195/2002 z dnia 5 listopada 2002 r. w sprawie Wspólnego Słownika Zamówień (Dz. Urz. L 340 z 16.12.2002 r., z późn. zm.).

**inspektorze nadzoru inwestorskiego** – osoba posiadająca odpowiednie wykształcenie techniczne i praktykę zawodową oraz uprawnienia budowlane, wykonująca samodzielne funkcje techniczne w budownictwie, której inwestor powierza nadzór nad budową obiektu budowlanego. Reprezentuje on interesy inwestora na budowie i wykonuje bieżącą kontrolę jakości i ilości wykonanych robót, bierze udział w sprawdzianach i odbiorach robót zakrywanych i zanikających, badaniu i odbiorze instalacji oraz urządzeń technicznych, jak również przy odbiorze gotowego obiektu.

**instrukcji technicznej obsługi (eksploatacji)** – opracowana przez projektanta lub dostawcę urządzeń technicznych i maszyn, określająca rodzaje i kolejność lub współzależność czynności obsługi, przeglądów i zabiegów konserwacyjnych, warunkujących ich efektywne i bezpieczne użytkowanie. Instrukcja techniczna obsługi (eksploatacji) jest również składnikiem dokumentacji powykonawczej obiektu budowlanego.

**istotnych wymaganiach** – oznaczają wymagania dotyczące bezpieczeństwa, zdrowia i pewnych innych aspektów interesu wspólnego, jakie mają spełniać roboty budowlane.

**normach europejskich** – oznaczają normy przyjęte przez Europejski Komitet Standaryzacji (CEN) oraz Europejski Komitet Standaryzacji elektrotechnicznej (CENELEC) jako „standardy europejskie (EN)” lub „dokumenty harmonizacyjne (HD)”, zgodnie z ogólnymi zasadami działania tych organizacji.

**przedmiarze robót** – to zestawienie przewidzianych do wykonania robót podstawowych w kolejności technologicznej ich wykonania, ze szczegółowym opisem lub wskazaniem podstaw ustalających szczegółowy opis, oraz wskazanie szczegółowych specyfikacji technicznych wykonania i odbioru robót budowlanych, z wyliczeniem i zestawieniem ilości jednostek przedmiarowych robót podstawowych.

**robocie podstawowej** – minimalny zakres prac, które po wykonaniu są możliwe do odebrania pod względem ilości i wymogów jakościowych oraz uwzględniają przyjęty stopień scalenia robót.

**Wspólnym Słowniku Zamówień** – jest systemem klasyfikacji produktów, usług i robót budowlanych, stworzonych na potrzeby zamówień publicznych. Składa się ze słownika głównego oraz słownika uzupełniającego. Obowiązuje we wszystkich krajach Unii Europejskiej.

Nazwa inwestycji: „Rozbudowa istniejącego budynku szkoły podstawowej o halę gimnastyczną oraz kompleks lekkoatletyczny”

Zgodnie z postanowieniami rozporządzenia 2151/2003, stosowanie kodów CPV do określania przedmiotu zamówienia przez zamawiających z ówczesnych Państw Członkowskich UE stało się obowiązkowe z dniem 20 grudnia 2003 r.

Polskie Prawo zamówień publicznych przewidywało obowiązek stosowania klasyfikacji CPV poczynwszy od dnia akcesji Polski do UE, tzn. od 1 maja 2004 r.

**Zarządzającym realizacją umowy** – jest to osoba prawna lub fizyczna określona w istotnych postanowieniach umowy, zwana dalej zarządzającym, wyznaczona przez zamawiającego, upoważniona do nadzorowania realizacji robót i administrowania umową w zakresie określonym w udzielonym pełnomocnictwie (zarządzający realizacją nie jest obecnie prawnie określony w przepisach).

### 1.5 Ogólne wymagania dotyczące robót

Wykonawca robót jest odpowiedzialny za jakość ich wykonania oraz za ich zgodność z dokumentacją projektową, ST i poleceniami Inspektora nadzoru.

#### 1.5.1 Przekazanie terenu budowy

Zamawiający, w terminie określonym w dokumentach umowy przekaze Wykonawcy teren budowy wraz ze wszystkimi wymaganymi uzgodnieniami prawnymi i administracyjnymi, poda lokalizację i współrzędne punktów głównych obiektu oraz reperów, przekaze dziennik budowy oraz dwa egzemplarze dokumentacji projektowej i dwa komplety ST.

Na Wykonawcy spoczywa odpowiedzialność za ochronę przekazanych mu punktów pomiarowych do chwili odbioru końcowego robót. Uszkodzone lub zniszczone punkty pomiarowe Wykonawca odtworzy i utrwali na własny koszt.

#### 1.5.2 Dokumentacja projektowa

Przekazana dokumentacja projektowa ma zawierać opis, część graficzną, obliczenia i dokumenty, zgodne z wykazem podanym w szczegółowych warunkach umowy, uwzględniającym podział na dokumentację projektową:

- dostarczoną przez Zamawiającego,
- sporządzoną przez Wykonawcę.

Dokumentacja projektowa, ST oraz dodatkowe dokumenty przekazane Wykonawcy przez Inspektora nadzoru stanowią załączniki do umowy, a wymagania wyszczególnione w choćby jednym z nich są obowiązujące dla Wykonawcy tak, jakby zawarte były w całej dokumentacji.

W przypadku rozbieżności w ustaleniach poszczególnych dokumentów obowiązuje kolejność ich ważności wymieniona w „Ogólnych warunkach umowy”.

Wykonawca nie może wykorzystywać błędów lub opuszczeń w dokumentach kontraktowych, a o ich wykryciu winien natychmiast powiadomić Inspektora nadzoru, który dokona odpowiednich zmian i poprawek.

W przypadku stwierdzenia ewentualnych rozbieżności podane na rysunku wielkości liczbowe wymiarów są ważniejsze od odczytu ze skali rysunków.

Wszystkie wykonane roboty i dostarczone materiały mają być zgodne z dokumentacją projektową i ST.

Wielkości określone w dokumentacji projektowej i w ST będą uważane za wartości docelowe, od których dopuszczalne są odchylenia w ramach określonego przedziału tolerancji. Cechy materiałów i elementów budowli muszą być jednorodne i wykazywać zgodność z określonymi wymaganiami, a rozrzuty tych cech nie mogą przekraczać dopuszczalnego przedziału tolerancji.

W przypadku, gdy dostarczane materiały lub wykonane roboty nie będą zgodne z dokumentacją projektową lub ST i mają wpływ na niezadowalającą jakość elementu budowli, to takie materiały zostaną zastąpione innymi, a elementy budowli rozebrane i wykonane ponownie na koszt wykonawcy.

#### 1.5.3 Zabezpieczenie terenu budowy

Wykonawca jest zobowiązany do zabezpieczenia terenu budowy w okresie trwania realizacji kontraktu aż do zakończenia i odbioru ostatecznego robót.

Wykonawca dostarczy, zainstaluje i będzie utrzymywać tymczasowe urządzenia zabezpieczające, w tym: ogrodzenia, poręcze, oświetlenie, sygnały i znaki ostrzegawcze, dozorców, wszelkie inne środki niezbędne do ochrony robót, wygody społeczności i innych.

Nazwa inwestycji: „Rozbudowa istniejącego budynku szkoły podstawowej o halę gimnastyczną oraz kompleks lekkoatletyczny”

Koszt zabezpieczenia terenu budowy nie podlega odrębnej zapłacie i przyjmuje się, że jest włączony w cenę umowną.

#### **1.5.4 Ochrona środowiska w czasie wykonywania robót**

Wykonawca ma obowiązek znać i stosować w czasie prowadzenia robót wszelkie przepisy dotyczące ochrony środowiska naturalnego.

W okresie trwania budowy i wykonywania robót wykończeniowych Wykonawca będzie:

- a) utrzymywać teren budowy i wykopy w stanie bez wody stojącej,
- b) podejmować wszelkie konieczne kroki mające na celu stosowanie się do przepisów i norm dotyczących ochrony środowiska na terenie i wokół terenu budowy oraz będzie unikać uszkodzeń lub uciążliwości dla osób lub własności społecznej, a wynikających ze skażenia, hałasu lub innych przyczyn powstałych w następstwie jego sposobu działania.

Stosując się do tych wymagań, Wykonawca będzie miał szczególny wzgląd na:

- 1) lokalizację baz, warsztatów, magazynów, składowisk, ukopów i dróg dojazdowych,
- 2) środki ostrożności i zabezpieczenia przed:
  - a) zanieczyszczeniem zbiorników i cieków wodnych pyłami lub substancjami toksycznymi,
  - b) zanieczyszczeniem powietrza pyłami i gazami,
  - c) możliwością powstania pożaru.

#### **1.5.5 Ochrona przeciwpożarowa**

Wykonawca będzie przestrzegać przepisy ochrony przeciwpożarowej.

Wykonawca będzie utrzymywać sprawny sprzęt przeciwpożarowy, wymagany odpowiednimi przepisami, na terenie baz produkcyjnych, w pomieszczeniach biurowych, mieszkalnych i magazynowych oraz w maszynach i pojazdach.

Materiały łatwopalne będą składowane w sposób zgodny z odpowiednimi przepisami i zabezpieczone przed dostępem osób trzecich.

Wykonawca będzie odpowiedzialny za wszelkie straty spowodowane pożarem wywołanym jako rezultat realizacji robót albo przez personel wykonawcy.

#### **1.5.6 Ochrona własności publicznej i prywatnej**

Wykonawca odpowiada za ochronę instalacji i urządzeń zlokalizowanych na powierzchni terenu i pod jego poziomem, takie jak rurociągi, kable itp. Wykonawca zapewni właściwe oznaczenie i zabezpieczenie przed uszkodzeniem tych instalacji i urządzeń w czasie trwania budowy.

O fakcie przypadkowego uszkodzenia tych instalacji Wykonawca bezzwłocznie powiadomi Inspektora nadzoru i zainteresowanych użytkowników oraz będzie z nimi współpracował, dostarczając wszelkiej pomocy potrzebnej przy dokonywaniu napraw. Wykonawca będzie odpowiadać za wszelkie spowodowane przez jego działania uszkodzenia instalacji na powierzchni ziemi i urządzeń podziemnych wykazanych w dokumentach dostarczonych mu przez Zamawiającego.

#### **1.5.7 Ograniczenie obciążeń osi pojazdów**

Wykonawca stosować się będzie do ustawowych ograniczeń obciążenia na oś przy transporcie gruntu, materiałów i wyposażenia na i z terenu robót. Uzyska on wszelkie niezbędne zezwolenia od władz co do przewozu nietypowych wagowo ładunków i w sposób ciągły będzie o każdym takim przewozie powiadamiał Inspektora nadzoru. Pojazdy i ładunki powodujące nadmierne obciążenie osiowe nie będą dopuszczone na świeżo ukończony fragment budowy w obrębie terenu budowy i wykonawca będzie odpowiadał za naprawę wszelkich robót w ten sposób uszkodzonych, zgodnie z poleceniami Inspektora nadzoru.

#### **1.5.8 Bezpieczeństwo i higiena pracy**

Podczas realizacji robót wykonawca będzie przestrzegać przepisów dotyczących bezpieczeństwa i higieny pracy.

W szczególności wykonawca ma obowiązek zadbać, aby personel nie wykonywał pracy w warunkach niebezpiecznych, szkodliwych dla zdrowia oraz nie spełniających odpowiednich wymagań sanitarnych.

Wykonawca zapewni i będzie utrzymywał wszelkie urządzenia zabezpieczające, socjalne oraz sprzęt i odpowiednią odzież dla ochrony życia i zdrowia osób zatrudnionych na budowie.

Nazwa inwestycji: „Rozbudowa istniejącego budynku szkoły podstawowej o halę gimnastyczną oraz kompleks lekkoatletyczny”

Uznaje się, że wszelkie koszty związane z wypełnieniem wymagań określonych powyżej nie podlegają odrębnej zapłacie i są uwzględnione w cenie umownej.

### **1.5.9 Ochrona i utrzymanie robót**

Wykonawca będzie odpowiedzialny za ochronę robót i za wszelkie materiały i urządzenia używane do robót od daty rozpoczęcia do daty odbioru ostatecznego.

Wykonawca zobowiązany jest znać wszelkie przepisy wydane przez organy administracji państwowej i samorządowej, które są w jakikolwiek sposób związane z robotami i będzie w pełni odpowiedzialny za przestrzeganie tych praw, przepisów i wytycznych podczas prowadzenia robót. Np. rozporządzenie Ministra Infrastruktury z dnia 6 lutego 2003 r. w sprawie bezpieczeństwa i higieny pracy podczas wykonywania robót budowlanych (Dz. U. z dn. 19.03.2003 r. Nr 47, poz. 401) oraz Ministra Pracy i Polityki Socjalnej z dnia 26 września 1997 r. w sprawie ogólnych przepisów bezpieczeństwa i higieny pracy (Dz. U. Nr 169 poz. 1650).

Wykonawca będzie przestrzegać praw patentowych i będzie w pełni odpowiedzialny za wypełnienie wszelkich wymagań prawnych odnośnie wykorzystania opatentowanych urządzeń lub metod i w sposób ciągły będzie informować Inspektora nadzoru o swoich działaniach, przedstawiając kopie zezwoleń i inne odnośne dokumenty.

## **2 MATERIAŁY**

### **2.1 Źródła uzyskania materiałów do elementów konstrukcyjnych**

Wykonawca przedstawi Inspektorowi nadzoru szczegółowe informacje dotyczące, zamawiania lub wydobywania materiałów i odpowiednie aprobaty techniczne lub świadectwa badań laboratoryjnych oraz próbki do zatwierdzenia przez Inspektora nadzoru.

Wykonawca zobowiązany jest do prowadzenia ciągłych badań określonych w ST w celu udokumentowania, że materiały uzyskane z dopuszczalnego źródła spełniają wymagania ST w czasie postępu robót.

Pozostałe materiały budowlane powinny spełniać wymagania jakościowe określone Polskimi Normami, aprobatami technicznymi, o których mowa w Szczegółowych Specyfikacjach Technicznych (ST).

### **2.2 Pozyskiwanie masowych materiałów pochodzenia miejscowego**

Wykonawca odpowiada za uzyskanie pozwoleń od właścicieli i odnośnych władz na pozyskanie materiałów z jakichkolwiek źródeł miejscowych, włączając w to źródła wskazane przez Zamawiającego i jest zobowiązany dostarczyć Inspektorowi nadzoru wymagane dokumenty przed rozpoczęciem eksploatacji złoża.

Wykonawca przedstawi dokumentację zawierającą raporty z badań terenowych i laboratoryjnych oraz proponowaną przez siebie metodę wydobywania i selekcji do zatwierdzenia Inspektorowi nadzoru.

Wykonawca ponosi odpowiedzialność za spełnienie wymagań ilościowych i jakościowych materiałów z jakiegokolwiek źródła.

Wykonawca poniesie wszystkie koszty, a w tym: opłaty, wynagrodzenia i jakiejkolwiek inne koszty związane z dostarczeniem materiałów do robót, chyba że postanowienia ogólne lub szczegółowe warunków umowy stanowią inaczej.

Humus i nadkład czasowo zdjęte z terenu wykopów, ukopów i miejsc pozyskania piasku i żwiru będą formowane w hałdy i wykorzystywane przy zasypce i rekultywacji terenu po ukończeniu robót.

Wszystkie odpowiednie materiały pozyskane z wykopów na terenie budowy lub z innych miejsc wskazanych w dokumentach umowy będą wykorzystane do robót lub odwiezione na odkład odpowiednio do wymagań umowy lub wskazań Inspektora nadzoru.

Eksploatacja źródeł materiałów będzie zgodna z wszelkimi regulacjami prawnymi obowiązującymi na danym obszarze.

### **2.3 Materiały nie odpowiadające wymaganiom jakościowym**

Materiały nie odpowiadające wymaganiom jakościowym zostaną przez Wykonawcę wywiezione z terenu budowy, bądź złożone w miejscu wskazanym przez Inspektora nadzoru.

Każdy rodzaj robót, w którym znajdują się nie zbadane i nie zaakceptowane materiały, Wykonawca wykonuje na własne ryzyko, licząc się z jego nieprzyjęciem i niezapłaceniem.

Nazwa inwestycji: „Rozbudowa istniejącego budynku szkoły podstawowej o halę gimnastyczną oraz kompleks lekkoatletyczny”

## **2.4 Przechowywanie i składowanie materiałów**

Wykonawca zapewni, aby tymczasowo składowane materiały, do czasu gdy będą one potrzebne do robót, były zabezpieczone przed zanieczyszczeniem, zachowały swoją jakość i właściwość do robót i były dostępne do kontroli przez Inspektora nadzoru.

Miejsca czasowego składowania materiałów będą zlokalizowane w obrębie terenu budowy w miejscach uzgodnionych z Inspektorem nadzoru.

## **2.5 Wariantowe stosowanie materiałów**

Jeśli dokumentacja projektowa lub ST przewidują możliwość zastosowania różnych rodzajów materiałów do wykonywania poszczególnych elementów robót Wykonawca powiadomi Inspektora nadzoru o zamiarze zastosowania konkretnego rodzaju materiału. Wybrany i zaakceptowany rodzaj materiału nie może być później zamieniany bez zgody Inspektora nadzoru.

## **3 SPRZĘT**

Wykonawca jest zobowiązany do używania jedynie takiego sprzętu, który nie spowoduje niekorzystnego wpływu na jakość wykonywanych robót. Sprzęt używany do robót powinien być zgodny z ofertą Wykonawcy i powinien odpowiadać pod względem typów i ilości wskazaniom zawartym w ST, programie zapewnienia jakości lub projekcie organizacji robót, zaakceptowanym przez Inspektora nadzoru.

Liczba i wydajność sprzętu będzie gwarantować przeprowadzenie robót, zgodnie z zasadami określonymi w dokumentacji projektowej, ST i wskazaniach Inspektora nadzoru w terminie przewidzianym umową.

Sprzęt będący własnością Wykonawcy lub wynajęty do wykonania robót ma być utrzymywany w dobrym stanie i gotowości do pracy. Będzie spełniał normy ochrony środowiska i przepisy dotyczące jego użytkowania.

Wykonawca dostarczy Inspektorowi nadzoru kopie dokumentów potwierdzających dopuszczenie sprzętu do użytkowania, tam gdzie jest to wymagane przepisami.

Jeżeli dokumentacja projektowa lub ST przewidują możliwość wariantowego użycia sprzętu przy wykonywanych robotach, wykonawca powiadomi Inspektora nadzoru o swoim zamiarze wyboru i uzyska jego akceptację przed użyciem sprzętu. Wybrany sprzęt, po akceptacji Inspektora nadzoru, nie może być później zmieniany bez jego zgody.

## **4 TRANSPORT**

### **4.1 Ogólne wymagania dotyczące transportu**

Wykonawca jest zobowiązany do stosowania jedynie takich środków transportu, które nie wpłyną niekorzystnie na jakość wykonywanych robót i właściwości przewożonych materiałów.

Liczba środków transportu będzie zapewniać prowadzenie robót zgodnie z zasadami określonymi w dokumentacji projektowej, ST i wskazaniach Inspektora nadzoru w terminie przewidzianym w umowie.

### **4.2 Wymagania dotyczące przewozu po drogach publicznych**

Przy ruchu na drogach publicznych pojazdy będą spełniać wymagania dotyczące przepisów ruchu drogowego w odniesieniu do dopuszczalnych obciążeń na osie i innych parametrów technicznych. Środki transportu nie odpowiadające warunkom dopuszczalnych obciążeń na osie mogą być dopuszczone przez właściwy zarząd drogi pod warunkiem przywrócenia stanu pierwotnego użytkowanych odcinków dróg na koszt Wykonawcy.

Wykonawca będzie usuwać na bieżąco, na własny koszt, wszelkie zanieczyszczenia spowodowane jego pojazdami na drogach publicznych oraz dojazdach do terenu budowy.

## **5 WYKONANIE ROBÓT**

- Przed rozpoczęciem robót wykonawca opracuje:
  1. projekt zagospodarowania placu budowy, który powinien składać się z części opisowej i graficznej,
  2. plan bezpieczeństwa i ochrony zdrowia (plan bioz),
  3. projekt organizacji budowy,

4. projekt technologii i organizacji montażu (dla obiektów prefabrykowanych lub elementów konstrukcyjnych o większych gabarytach lub masie).
- Wykonawca jest odpowiedzialny za prowadzenie robót zgodnie z umową lub kontraktem oraz za jakość zastosowanych materiałów i wykonywanych robót, za ich zgodność z dokumentacją projektową, wymaganiami ST, PZJ, projektu projektem organizacji robót oraz poleceniami Inspektora nadzoru.
  - Wykonawca ponosi odpowiedzialność za pełną obsługę geodezyjną przy wykonywaniu wszystkich elementów robót określonych w dokumentacji projektowej lub przekazanych na piśmie przez Inspektora nadzoru.
  - Następstwa jakiegokolwiek błędu spowodowanego przez Wykonawcę w wytyczeniu i wykonywaniu robót zostaną, jeśli wymagać tego będzie Inspektor nadzoru, poprawione przez Wykonawcę na własny koszt.
  - Decyzje Inspektora nadzoru dotyczące akceptacji lub odrzucenia materiałów i elementów robót będą oparte na wymaganiach sformułowanych w dokumentach umowy, dokumentacji projektowej i w ST, a także w normach i wytycznych.
  - Polecenia Inspektora nadzoru dotyczące realizacji robót będą wykonywane przez Wykonawcę nie później niż w czasie przez niego wyznaczonym, pod groźbą wstrzymania robót. Skutki finansowe z tytułu wstrzymania robót w takiej sytuacji ponosi Wykonawca.

## **6 KONTROLA JAKOŚCI ROBÓT**

### **6.1 Program zapewnienia jakości**

Do obowiązków Wykonawcy należy opracowanie i przedstawienie do zaakceptowania przez Inspektora nadzoru programu zapewnienia jakości (PZJ), w którym przedstawi on zamierzony sposób wykonania robót, możliwości techniczne, kadrowe i organizacyjne gwarantujące wykonanie robót zgodnie z dokumentacją projektową, ST.

Program zapewnienia jakości winien zawierać:

- organizację wykonania robót, w tym termin i sposób prowadzenia robót,
- organizację ruchu na budowie wraz z oznakowaniem robót,
- plan bezpieczeństwa i ochrony zdrowia,
- wykaz zespołów roboczych, ich kwalifikacje i przygotowanie praktyczne,
- wykaz osób odpowiedzialnych za jakość i terminowość wykonania poszczególnych elementów robót,
- system (sposób i procedurę) proponowanej kontroli i sterowania jakością wykonywanych robót,
- wyposażenie w sprzęt i urządzenia do pomiarów i kontroli (opis laboratorium własnego lub laboratorium, któremu Wykonawca zamierza zlecić prowadzenie badań),
- sposób oraz formę gromadzenia wyników badań laboratoryjnych, zapis pomiarów, a także wyciąganych wniosków i zastosowanych korekt w procesie technologicznym, proponowany sposób i formę przekazywania tych informacji Inspektorowi nadzoru,
- wykaz maszyn i urządzeń stosowanych na budowie z ich parametrami technicznymi oraz w mechanizmy do sterowania i urządzenia pomiarowo-kontrolne,
- rodzaje i ilość środków transportu oraz urządzeń do magazynowania i załadunku materiałów, spoiw, lepiszczy, kruszyw itp.,
- sposób i procedurę pomiarów i badań (rodzaj i częstotliwość, pobieranie próbek, legalizacja i sprawdzanie urządzeń itp.) prowadzonych podczas dostaw materiałów, wytwarzania mieszanek i wykonywania poszczególnych elementów robót.

### **6.2 Zasady kontroli jakości robót**

Wykonawca jest odpowiedzialny za pełną kontrolę jakości robót i stosowanych materiałów. Wykonawca zapewni odpowiedni system kontroli, włączając w to personel, laboratorium, sprzęt, zaopatrzenie i wszystkie urządzenia niezbędne do pobierania próbek i badań materiałów oraz robót.

Wykonawca będzie przeprowadzać pomiary i badania materiałów oraz robót z częstotliwością zapewniającą stwierdzenie, że roboty wykonano zgodnie z wymaganiami zawartymi w dokumentacji projektowej i ST.

Nazwa inwestycji: „Rozbudowa istniejącego budynku szkoły podstawowej o halę gimnastyczną oraz kompleks lekkoatletyczny”

Minimalne wymagania co do zakresu badań i ich częstotliwości są określone w ST. W przypadku, gdy nie zostały one tam określone, Inspektor nadzoru ustali jaki zakres kontroli jest konieczny, aby zapewnić wykonanie robót zgodnie z umową.

Inspektor nadzoru będzie mieć nieograniczony dostęp do pomieszczeń laboratoryjnych Wykonawcy w celu ich inspekcji.

Inspektor nadzoru będzie przekazywać Wykonawcy pisemne informacje o jakichkolwiek niedociągnięciach dotyczących urządzeń laboratoryjnych, sprzętu, zaopatrzenia laboratorium, pracy personelu lub metod badawczych. Jeżeli niedociągnięcia te będą tak poważne, że mogą wpłynąć ujemnie na wyniki badań, Inspektor nadzoru natychmiast wstrzyma użycie do robót badanych materiałów i dopuści je do użytku dopiero wtedy, gdy niedociągnięcia w pracy laboratorium Wykonawcy zostaną usunięte i stwierdzona zostanie odpowiednia jakość tych materiałów.

Wszystkie koszty związane z organizowaniem i prowadzeniem badań materiałów i robót ponosi Wykonawca.

### **6.3 Pobieranie próbek**

Próbki będą pobierane losowo. Zaleca się stosowanie statystycznych metod pobierania próbek, opartych na zasadzie, że wszystkie jednostkowe elementy produkcji mogą być z jednakowym prawdopodobieństwem wytypowane do badań.

Inspektor nadzoru będzie mieć zapewnioną możliwość udziału w pobieraniu próbek. Na zlecenie Inspektora nadzoru Wykonawca będzie przeprowadzać dodatkowe badania tych materiałów, które budzą wątpliwości co do jakości, o ile kwestionowane materiały nie zostaną przez Wykonawcę usunięte lub ulepszone z własnej woli. Koszty tych dodatkowych badań pokrywa Wykonawca tylko w przypadku stwierdzenia usterek; w przeciwnym przypadku koszty te pokrywa Zamawiający.

Pojemniki do pobierania próbek będą dostarczone przez Wykonawcę i zatwierdzone przez Inspektora nadzoru. Próbki dostarczone przez Wykonawcę do badań będą odpowiednio opisane i oznakowane, w sposób zaakceptowany przez Inspektora nadzoru.

### **6.4 Badania i pomiary**

Wszystkie badania i pomiary będą przeprowadzone zgodnie z wymaganiami norm. W przypadku, gdy normy nie obejmują jakiegokolwiek badania wymaganego w ST, stosować można wytyczne krajowe, albo inne procedury, zaakceptowane przez Inspektora nadzoru.

Przed przystąpieniem do pomiarów lub badań, Wykonawca powiadomi Inspektora nadzoru o rodzaju, miejscu i terminie pomiaru lub badania. Po wykonaniu pomiaru lub badania, Wykonawca przedstawi na piśmie ich wyniki do akceptacji Inspektora nadzoru.

### **6.5 Raporty z badań**

Wykonawca będzie przekazywać Inspektorowi nadzoru kopie raportów z wynikami badań jak najszybciej, nie później jednak niż w terminie określonym w programie zapewnienia jakości. Wyniki badań (kopie) będą przekazywane Inspektorowi nadzoru na formularzach według dostarczonego przez niego wzoru lub innych, przez niego zaakceptowanych.

### **6.6 Badania prowadzone przez Inspektora nadzoru**

Dla celów kontroli jakości i zatwierdzenia, Inspektor nadzoru uprawniony jest do dokonywania kontroli, pobierania próbek i badania materiałów u źródła ich wytwarzania. Do umożliwienia jemu kontroli zapewniona będzie wszelka potrzebna do tego pomoc ze strony Wykonawcy i producenta materiałów.

Inspektor nadzoru, po uprzedniej weryfikacji systemu kontroli robót prowadzonego przez Wykonawcę, będzie oceniać zgodność materiałów i robót z wymaganiami ST na podstawie wyników badań dostarczonych przez Wykonawcę.

Inspektor nadzoru może pobierać próbki materiałów i prowadzić badania niezależnie od Wykonawcy, na swój koszt. Jeżeli wyniki tych badań wykażą, że raporty Wykonawcy są niewiarygodne, to Inspektor nadzoru poleci Wykonawcy lub zleci niezależnemu laboratorium przeprowadzenie powtórnych lub dodatkowych badań, albo oprze się wyłącznie na własnych badaniach przy ocenie zgodności materiałów i robót z dokumentacją projektową i ST. W takim przypadku, całkowite koszty powtórnych lub dodatkowych badań i pobierania próbek poniesione zostaną przez Wykonawcę.



## 6.7 Certyfikaty i deklaracje

Inspektor nadzoru może dopuścić do użycia tylko te wyroby i materiały, które:

1. posiadają certyfikat na znak bezpieczeństwa wykazujący, że zapewniono zgodność z kryteriami technicznymi określonymi na podstawie Polskich Norm, aprobat technicznych oraz właściwych przepisów i informacji o ich istnieniu zgodnie z rozporządzeniem MSWiA z 1998 r. (Dz. U. 99/98),,
2. posiadają deklarację zgodności lub certyfikat zgodności z:
3. Polską Normą lub
4. aprobatą techniczną, w przypadku wyrobów, dla których nie ustanowiono Polskiej Normy, jeżeli nie są objęte certyfikacją określoną w pkt. 1 i które spełniają wymogi ST.
5. znajdują się w wykazie wyrobów, o którym mowa w rozporządzeniu MSWiA z 1998 r. (Dz. U. 98/99).

W przypadku materiałów, dla których ww. dokumenty są wymagane przez ST, każda ich partia dostarczona do robót będzie posiadać te dokumenty, określające w sposób jednoznaczny jej cechy.

Jakiegokolwiek materiały, które nie spełniają tych wymagań będą odrzucone.

## 6.8 Dokumenty budowy

### [1] Dziennik budowy

Dziennik budowy jest wymagany dokumentem urzędowym obowiązującym Zamawiającego i Wykonawcę w okresie od przekazania wykonawcy terenu budowy do końca okresu gwarancyjnego. Prowadzenie dziennika budowy zgodnie z § 45 ustawy Prawo budowlane spoczywa na kierowniku budowy.

Zapisy w dzienniku budowy będą dokonywane na bieżąco i będą dotyczyć przebiegu robót, stanu bezpieczeństwa ludzi i mienia oraz technicznej strony budowy.

Zapisy będą czytelne, dokonane trwać techniką, w porządku chronologicznym, bezpośrednio jeden pod drugim, bez przerw.

Załączone do dziennika budowy protokoły i inne dokumenty będą oznaczone kolejnym numerem załącznika i opatrzone datą i podpisem Wykonawcy i Inspektora nadzoru.

Do dziennika budowy należy wpisywać w szczególności:

- datę przekazania Wykonawcy terenu budowy,
- datę przekazania przez Zamawiającego dokumentacji projektowej,
- uzgodnienie przez Inspektora nadzoru programu zapewnienia jakości i harmonogramów robót,
- terminy rozpoczęcia i zakończenia poszczególnych elementów robót,
- przebieg robót, trudności i przeszkody w ich prowadzeniu, okresy i przyczyny przerw w robotach,
- uwagi i polecenia Inspektora nadzoru,
- daty zarządzenia wstrzymania robót, z podaniem powodu,
- zgłoszenia i daty odbiorów robót zanikających i ulegających zakryciu, częściowych i ostatecznych odbiorów robót,
- wyjaśnienia, uwagi i propozycje Wykonawcy,
- stan pogody i temperaturę powietrza w okresie wykonywania robót podlegających ograniczeniom lub wymaganiom w związku z warunkami klimatycznymi,
- zgodność rzeczywistych warunków geotechnicznych z ich opisem w dokumentacji projektowej,
- dane dotyczące czynności geodezyjnych (pomiarowych) dokonywanych przed i w trakcie wykonywania robót,
- dane dotyczące sposobu wykonywania zabezpieczenia robót,
- dane dotyczące jakości materiałów, pobierania próbek oraz wyniki przeprowadzonych badań z podaniem kto je przeprowadzał,
- wyniki prób poszczególnych elementów budowlanych z podaniem kto je przeprowadzał,
- inne istotne informacje o przebiegu robót.

Propozycje, uwagi i wyjaśnienia Wykonawcy, wpisane do dziennika budowy będą przedłożone Inspektorowi nadzoru do ustosunkowania się.

Decyzje Inspektora nadzoru wpisane do dziennika budowy Wykonawca podpisuje z zaznaczeniem ich przyjęcia lub zajęciem stanowiska.

Nazwa inwestycji: „Rozbudowa istniejącego budynku szkoły podstawowej o halę gimnastyczną oraz kompleks lekkoatletyczny”

Wpis projektanta do dziennika budowy obliguje Inspektora nadzoru do ustosunkowania się. Projektant nie jest jednak stroną umowy i nie ma uprawnień do wydawania poleceń Wykonawcy robót.

## **[2] Książka obmiarów**

Książka obmiarów stanowi dokument pozwalający na rozliczenie faktycznego postępu każdego z elementów robót. Obmiary wykonanych robót przeprowadza się sukcesywnie w jednostkach przyjętych w kosztorysie lub w ST.

## **[3] Dokumenty laboratoryjne**

Dzienniki laboratoryjne, deklaracje zgodności lub certyfikaty zgodności materiałów, orzeczenia o jakości materiałów, recepty robocze i kontrolne wyniki badań Wykonawcy będą gromadzone w formie uzgodnionej w programie zapewnienia jakości. Dokumenty te stanowią załączniki do odbioru robót. Winny być udostępnione na każde życzenie Inspektora nadzoru.

## **[4] Pozostałe dokumenty budowy**

Do dokumentów budowy zalicza się, oprócz wymienionych w punktach [1]-[3], następujące dokumenty:

- a) pozwolenie na budowę,
- b) protokoły przekazania terenu budowy,
- c) umowy cywilnoprawne z osobami trzecimi,
- d) protokoły odbioru robót,
- e) protokoły z narad i ustaleń,
- f) operaty geodezyjne,
- g) plan bezpieczeństwa i ochrony zdrowia.

## **[5] Przechowywanie dokumentów budowy**

Dokumenty budowy będą przechowywane na terenie budowy w miejscu odpowiednio zabezpieczonym.

Zaginięcie któregośkolwiek z dokumentów budowy spowoduje jego natychmiastowe odtworzenie w formie przewidzianej prawem.

Wszelkie dokumenty budowy będą zawsze dostępne dla Inspektora nadzoru i przedstawiane do wglądu na życzenie Zamawiającego.

# **7 OBMIAR ROBÓT**

## **7.1 Ogólne zasady obmiaru robót**

Obmiar robót będzie określać faktyczny zakres wykonywanych robót, zgodnie z dokumentacją projektową i ST, w jednostkach ustalonych w kosztorysie.

Obmiaru robót dokonuje Wykonawca po pisemnym powiadomieniu Inspektora nadzoru o zakresie obmierzanych robót i terminie obmiaru, co najmniej na 3 dni przed tym terminem.

Wyniki obmiaru będą wpisane do książki obmiarów. Jakikolwiek błąd lub przeoczenie (opuszczenie) w ilości robót podanych w kosztorysie ofertowym lub gdzie indziej w ST nie zwalnia Wykonawcy od obowiązku ukończenia wszystkich robót. Błędne dane zostaną poprawione wg ustaleń Inspektora nadzoru na piśmie. Obmiar gotowych robót będzie przeprowadzony z częstotnością wymaganą do celu miesięcznej płatności na rzecz Wykonawcy lub w innym czasie określonym w umowie.

## **7.2 Zasady określania ilości robót i materiałów**

Zasady określania ilości robót podane są w odpowiednich specyfikacjach technicznych i lub w KNR-ach oraz KNNR-ach.

Jednostki obmiaru powinny zgodnie z jednostkami określonymi w dokumentacji projektowej i kosztorysowej przedmiarze robót.

## **7.3 Urządzenia i sprzęt pomiarowy**

Wszystkie urządzenia i sprzęt pomiarowy, stosowany w czasie obmiaru robót będą zaakceptowane przez Inspektora nadzoru.

Urządzenia i sprzęt pomiarowy zostaną dostarczone przez Wykonawcę. Jeżeli urządzenia te lub sprzęt wymagają badań atestujących, to Wykonawca będzie posiadać ważne świadectwa legalizacji.

Wszystkie urządzenia pomiarowe będą przez Wykonawcę utrzymywane w dobrym stanie, w całym okresie trwania robót.

#### **7.4 Wagi i zasady wdrażania**

Wykonawca dostarczy i zainstaluje urządzenia wagowe odpowiadające jednośnym wymaganiom ST. Będzie utrzymywać to wyposażenie, zapewniając w sposób ciągły zachowanie dokładności wg norm zatwierdzonych przez Inspektora nadzoru.

### **8 ODBIÓR ROBÓT**

#### **8.1 Rodzaje odbiorów robót**

W zależności od ustaleń odpowiednich ST, roboty podlegają następującym odbiorom:

- a) odbiorowi robót zanikających i ulegających zakryciu,
- b) odbiorowi przewodów kominowych, instalacji i urządzeń technicznych,
- c) odbiorowi częściowemu,
- d) odbiorowi ostatecznemu (końcowemu),
- e) odbiorowi po upływie okresu rękojmi
- f) odbiorowi pogwarancyjnemu po upływie okresu gwarancji.

#### **8.2 Odbiór robót zanikających i ulegających zakryciu**

Odbiór robót zanikających i ulegających zakryciu polega na finalnej ocenie jakości wykonywanych robót oraz ilości tych robót, które w dalszym procesie realizacji ulegną zakryciu.

Odbiór robót zanikających i ulegających zakryciu będzie dokonany w czasie umożliwiającym wykonanie ewentualnych korekt i poprawek bez hamowania ogólnego postępu robót. Odbioru tego dokonuje Inspektor nadzoru.

Gotowość danej części robót do odbioru zgłasza wykonawca wpisem do dziennika budowy i jednoczesnym powiadomieniem Inspektora nadzoru. Odbiór będzie przeprowadzony niezwłocznie, nie później jednak niż w ciągu 3 dni od daty zgłoszenia wpisem do dziennika budowy i powiadomienia o tym fakcie Inspektora nadzoru.

Jakość i ilość robót ulegających zakryciu ocenia Inspektor nadzoru na podstawie dokumentów zawierających komplet wyników badań laboratoryjnych i w oparciu o przeprowadzone pomiary, w konfrontacji z dokumentacją projektową, ST i uprzednimi ustaleniami.

#### **8.3 Odbiór częściowy**

Odbiór częściowy polega na ocenie ilości i jakości wykonanych części robót. Odbioru częściowego robót dokonuje się dla zakresu robót określonego w dokumentach umownych wg zasad jak przy odbiorze ostatecznym robót. Odbioru robót dokonuje Inspektor nadzoru.

#### **8.4 Odbiór ostateczny (końcowy)**

##### **8.4.1 Zasady odbioru ostatecznego robót**

Odbiór ostateczny polega na finalnej ocenie rzeczywistego wykonania robót w odniesieniu do zakresu (ilości) oraz jakości.

Całkowite zakończenie robót oraz gotowość do odbioru ostatecznego będzie stwierdzona przez Wykonawcę wpisem do dziennika budowy.

Odbiór ostateczny robót nastąpi w terminie ustalonym w dokumentach umowy, licząc od dnia potwierdzenia przez Inspektora nadzoru zakończenia robót i przyjęcia dokumentów, o których mowa w punkcie 8.4.2.

Odbioru ostatecznego robót dokona komisja wyznaczona przez Zamawiającego w obecności Inspektora nadzoru i Wykonawcy. Komisja odbierająca roboty dokona ich oceny jakościowej na podstawie przedłożonych dokumentów, wyników badań i pomiarów, ocenie wizualnej oraz zgodności wykonania robót z dokumentacją projektową i ST.

W toku odbioru ostatecznego robót, komisja zapozna się z realizacją ustaleń przyjętych w trakcie odbiorów robót zanikających i ulegających zakryciu oraz odbiorów częściowych, zwłaszcza w zakresie wykonania robót uzupełniających i robót poprawkowych.

W przypadkach nie wykonania wyznaczonych robót poprawkowych lub robót uzupełniających w poszczególnych elementach konstrukcyjnych i wykończeniowych, komisja przerwie swoje czynności i ustali nowy termin odbioru ostatecznego.

W przypadku stwierdzenia przez komisję, że jakość wykonywanych robót w poszczególnych asortymentach nieznacznie odbiega od wymaganej dokumentacją projektową i ST z uwzględnieniem tolerancji i nie ma większego wpływu na cechy eksploatacyjne obiektu, komisja

Nazwa inwestycji: „Rozbudowa istniejącego budynku szkoły podstawowej o halę gimnastyczną oraz kompleks lekkoatletyczny”

oceni pomniejszoną wartość wykonywanych robót w stosunku do wymagań przyjętych w dokumentach umowy.

#### **8.4.2 Dokumenty do odbioru ostatecznego (końcowe)**

Podstawowym dokumentem jest protokół odbioru ostatecznego robót, sporządzony wg wzoru ustalonego przez Zamawiającego.

Do odbioru ostatecznego Wykonawca jest zobowiązany przygotować następujące dokumenty:

1. dokumentację powykonawczą, tj. dokumentację budowy z naniesionymi zmianami dokonanymi w toku wykonania robót oraz geodezyjnymi pomiarami powykonawczymi,
2. szczegółowe specyfikacje techniczne (podstawowe z dokumentów umowy i ew. uzupełniające lub zamiennie),
3. protokoły odbiorów robót ulegających zakryciu i zanikających,
4. protokoły odbiorów częściowych,
5. recepty i ustalenia technologiczne,
6. dzienniki budowy i książki obmiarów (oryginały),
7. wyniki pomiarów kontrolnych oraz badań i oznaczeń laboratoryjnych, zgodne z ST i programem zapewnienia jakości (PZJ),
8. deklaracje zgodności lub certyfikaty zgodności wbudowanych materiałów, certyfikaty na znak bezpieczeństwa zgodnie z ST i programem zabezpieczenia jakości (PZJ),
9. rysunki (dokumentacje) na wykonanie robót towarzyszących (np. na przełożenie linii telefonicznej, energetycznej, gazowej, oświetlenia itp.) oraz protokoły odbioru i przekazania tych robót właścicielom urządzeń,
10. geodezyjną inwentaryzację powykonawczą robót i sieci uzbrojenia terenu,
11. kopię mapy zasadniczej powstałej w wyniku geodezyjnej inwentaryzacji powykonawczej.

W przypadku, gdy wg komisji, roboty pod względem przygotowania dokumentacyjnego nie będą gotowe do odbioru ostatecznego, komisja w porozumieniu z Wykonawcą wyznaczy ponowny termin odbioru ostatecznego robót.

Wszystkie zarządzone przez komisję roboty poprawkowe lub uzupełniające będą zestawione wg wzoru ustalonego przez Zamawiającego.

Termin wykonania robót poprawkowych i robót uzupełniających wyznaczy komisja i stwierdzi ich wykonanie.

#### **8.5 Odbiór pogwarancyjny po upływie okresu rękojmi i gwarancji**

Odbiór pogwarancyjny po upływie okresu rękojmi i gwarancji polega na ocenie wykonanych robót związanych z usunięciem wad, które ujawnią się w okresie rękojmi i gwarancji.

Odbiór po upływie okresu rękojmi i gwarancji pogwarancyjny będzie dokonany na podstawie oceny wizualnej obiektu z uwzględnieniem zasad opisanych w punkcie 8.4. „Odbiór ostateczny robót(końcowy) robót”.

#### **8.6 Odbiór przez UDT**

Urządzenia które wymagają odbioru UDT:

Budowlane

Platforma dla osób niepełnosprawnych

Wykonawca przygotowuje kompletną dokumentację odbiorową dla tych urządzeń, zgłosi w imieniu Inwestora przedmiotowe urządzenia do odbioru w UDT oraz będzie brał czynny udział we wszystkich odbiorach urządzeń z przedstawicielami UDT.

Powstały podczas robót demontażowych oraz prowadzonych prac, gruz budowlany oraz wszelki materiał niebędący złomem stalowym, żeliwnym i „metali kolorowych” należy bez zbędnej zwłoki wywozić z terenu budowy do jednostek, które specjalizują się w utylizacji tego rodzaju materiałów i posiadają odpowiednie pozwolenia na prowadzenie tego rodzaju działalności. Istniejące urządzenia i elementy wyposażenia budynkowego, przeznaczone do rozbiórki lub demontażu Wykonawca będzie demontował, wywoził i utylizował na swój koszt po dokonaniu uzgodnienia z Inwestorem w tym zakresie. Wykonawca przedstawi Zamawiającemu odpowiednie dokumenty

Nazwa inwestycji: „Rozbudowa istniejącego budynku szkoły podstawowej o halę gimnastyczną oraz kompleks lekkoatletyczny”

potwierdzające zdanie i przyjęcie wyżej wymienionych materiałów przez wyspecjalizowaną firmę. Wszystkie dokumenty związane z przekazaniem materiałów z rozbiórki muszą być przekazane Inspektorowi nadzoru najpóźniej na 5 dni przed terminem odbiorów częściowych lub odbioru końcowego.

Złom stalowy, miedziany, mosiężny, aluminiowy i żeliwny (np. rury, grzejniki, zawory) Wykonawca będzie przenoślił i składował w miejscu wskazanym przez Inwestora na terenie budowy (np. kontener, samochód transportowy), jak również dokona jego zabezpieczenia przed kradzieżą. Transport i utylizacja tego rodzaju złomu pozostaje w gestii Inwestora.

## **9 PODSTAWA PŁATNOŚCI**

### **9.1 Ustalenia ogólne**

Podstawą płatności jest cena jednostkowa skalkulowana przez wykonawcę za jednostkę obmiarową ustaloną dla danej pozycji kosztorysu przyjętą przez Zamawiającego w dokumentach umownych.

Dla robót wycenionych ryczałtowo podstawą płatności jest wartość (kwota) podana przez Wykonawcę i przyjęta przez Zamawiającego w dokumentach umownych (ofercie).

Cena jednostkowa pozycji kosztorysowej lub wynagrodzenie ryczałtowe będzie uwzględniać wszystkie czynności, wymagania i badania składające się na jej wykonanie, określone dla tej roboty w ST i w dokumentacji projektowej.

Ceny jednostkowe lub wynagrodzenie ryczałtowe robót będą obejmować:

- robociznę bezpośrednią wraz z narzutami,
- wartość zużytych materiałów wraz z kosztami zakupu, magazynowania, ewentualnych ubytków i transportu na teren budowy,
- wartość pracy sprzętu wraz z narzutami,
- koszty pośrednie i zysk kalkulacyjny,
- podatki obliczone zgodnie z obowiązującymi przepisami, ale z wyłączeniem podatku VAT.

### **9.2 Objazdy, przejazdy i organizacja ruchu**

- Koszt wybudowania objazdów/przejazdów i organizacji ruchu obejmuje:
  - (a) opracowanie oraz uzgodnienie z Inspektorami nadzoru i odpowiedzialnymi instytucjami projektu organizacji ruchu na czas trwania budowy, wraz z dostarczeniem kopii projektu Inspektorowi nadzoru i wprowadzaniem dalszych zmian i uzgodnień wynikających z postępu robót,
  - (b) ustawienie tymczasowego oznakowania i oświetlenia zgodnie z wymaganiami bezpieczeństwa ruchu,
  - (c) opłaty/dzierżawy terenu,
  - (d) przygotowanie terenu,
  - (e) konstrukcję tymczasowej nawierzchni, ramp, chodników, krawężników, barier, oznakowań i drenażu,
  - (f) tymczasową przebudowę urządzeń obcych.
- Koszt utrzymania objazdów/przejazdów i organizacji ruchu obejmuje:
  - (a) oczyszczanie, przestawienie, przykrycie i usunięcie tymczasowych oznakowań pionowych, poziomych, barier i świateł,
  - (b) utrzymanie płynności ruchu publicznego.
- Koszt likwidacji objazdów/przejazdów i organizacji ruchu obejmuje:
  - (a) usunięcie wbudowanych materiałów i oznakowania,
  - (b) doprowadzenie terenu do stanu pierwotnego.
- Koszt budowy, utrzymania i likwidacji objazdów, przejazdów i organizacji ruchu ponosi Wykonawca.

## **10 PRZEPISY ZWIĄZANE**

### **10.1 Ustawy**

- Ustawa z dnia 7 lipca 1994 r. – Prawo budowlane (jednolity tekst Dz. U. z 2003 r. Nr 207, poz. 2016 z późn. zm.).
- Ustawa z dnia 29 stycznia 2004 r. – Prawo zamówień publicznych (Dz. U. Nr 19, poz. 177).
- Ustawa z dnia 16 kwietnia 2004 r. – o wyborach budowlanych (Dz. U. Nr 92, poz. 881).

Nazwa inwestycji: „Rozbudowa istniejącego budynku szkoły podstawowej o halę gimnastyczną oraz kompleks lekkoatletyczny”

- Ustawa z dnia 24 sierpnia 1991 r. – o ochronie przeciwpożarowej (jednolity tekst Dz. U. z 2002 r. Nr 147, poz. 1229).
- Ustawa z dnia 21 grudnia 2000 r. – o dozorze technicznym (Dz. U. Nr 122, poz. 1321 z późn. zm.).
- Ustawa z dnia 27 kwietnia 2001 r. – Prawo ochrony środowiska (Dz. U. Nr 62, poz. 627 z późn. zm.).
- Ustawa z dnia 21 marca 1985 r. – o drogach publicznych (jednolity tekst Dz. U. z 2004 r. Nr 204, poz. 2086).

## **10.2 Rozporządzenia**

- Rozporządzenie Ministra Infrastruktury z dnia 2 grudnia 2002 r. – w sprawie systemów oceny zgodności wyrobów budowlanych oraz sposobu ich oznaczania znakowaniem CE (Dz. U. Nr 209, poz. 1779).
- Rozporządzenie Ministra Infrastruktury z dnia 2 grudnia 2002 r. – w sprawie określenia polskich jednostek organizacyjnych upoważnionych do wydawania europejskich aprobat technicznych, zakresu i formy aprobat oraz trybu ich udzielania, uchylania lub zmiany (Dz. U. Nr 209, poz. 1780).
- Rozporządzenie Ministra Pracy i Polityki Społecznej z dnia 26 września 1997 r. – w sprawie ogólnych przepisów bezpieczeństwa i higieny pracy (Dz. U. Nr 169, poz. 1650).
- Rozporządzenie Ministra Infrastruktury z dnia 6 lutego 2003 r. – w sprawie bezpieczeństwa i higieny pracy podczas wykonywania robót budowlanych (Dz. U. Nr 47, poz. 401).
- Rozporządzenie Ministra Infrastruktury z dnia 23 czerwca 2003 r. – w sprawie informacji dotyczącej bezpieczeństwa i ochrony zdrowia oraz planu bezpieczeństwa i ochrony zdrowia (Dz. U. Nr 120, poz. 1126).
- Rozporządzenie Ministra Infrastruktury z dnia 2 września 2004 r. – w sprawie szczegółowego zakresu i formy dokumentacji projektowej, specyfikacji technicznych wykonania i odbioru robót budowlanych oraz programu funkcjonalno-użytkowego (Dz. U. Nr 202, poz. 2072).
- Rozporządzenie Ministra Infrastruktury z dnia 11 sierpnia 2004 r. – w sprawie sposobów deklarowania wyrobów budowlanych oraz sposobu znakowania ich znakiem budowlanym (Dz. U. Nr 198, poz. 2041).
- Rozporządzenie Ministra Infrastruktury z dnia 27 sierpnia 2004 r. – zmieniające rozporządzenie w sprawie dziennika budowy, montażu i rozbiórki, tablicy informacyjnej oraz ogłoszenia zamawiającego dane dotyczące bezpieczeństwa pracy i ochrony zdrowia (Dz. U. Nr 198, poz. 2042).

## **10.3 Inne dokumenty i instrukcje**

- *Warunki techniczne wykonania i odbioru robót budowlano-montażowych*, (tom I, II, III, IV, V) Arkady, Warszawa 1989-1990.
- *Warunki techniczne wykonania i odbioru robót budowlanych*. Instytut Techniki Budowlanej, Warszawa 2003.

Nazwa inwestycji: „Rozbudowa istniejącego budynku szkoły podstawowej o halę gimnastyczną oraz kompleks lekkoatletyczny”

## **SPECYFIKACJA TECHNICZNA WYKONANIA I ODBIORU ROBÓT**

### **ST-01.01 ROBOTY W ZAKRESIE PRZYGOTOWYWANIA TERENU POD BUDOWĘ I ROBOTY ZIEMNE**

KOD CPV 45111200

## SPIS TREŚCI:

<b>1 WSTĘP .....</b>	<b>4</b>
1.1 PRZEDMIOT ST .....	4
1.2 ZAKRES STOSOWANIA ST .....	4
1.3 ZAKRES ROBÓT OBJĘTYCH ST .....	4
1.4 OGÓLNE WYMAGANIA DOTYCZĄCE ROBÓT .....	5
1.4.1 Przekazanie terenu budowy .....	5
1.4.2 Dokumentacja projektowa .....	5
1.4.3 Zabezpieczenie terenu budowy .....	6
1.4.4 Ochrona środowiska w czasie wykonywania robót .....	6
1.4.5 Ochrona przeciwpożarowa .....	6
1.4.6 Materiały szkodliwe dla otoczenia .....	6
1.4.7 Ochrona własności publicznej i prywatnej .....	7
1.4.8 Ograniczenie obciążeń osi pojazdów .....	7
1.4.9 Bezpieczeństwo i higiena pracy .....	7
1.4.10 Ochrona i utrzymanie robót .....	7
<b>2 MATERIAŁY (GRUNTY) – OGÓLNE WYMAGANIA .....</b>	<b>8</b>
2.1 ŹRÓDŁA UZYSKANIA MATERIAŁÓW (GRUNTU) .....	8
2.2 POZYSKIWANIE MATERIAŁÓW MIEJSCOWYCH .....	8
2.3 PRZECHOWYWANIE I SKŁADOWANIE MATERIAŁÓW .....	8
2.4 ZASADY WYKORZYSTANIA GRUNTÓW .....	8
<b>3 SPRZĘT .....</b>	<b>9</b>
3.1 OGÓLNE WYMAGANIA DOTYCZĄCE SPRZĘTU .....	9
3.2 SPRZĘT DO ROBÓT ZIEMNYCH .....	9
<b>4 TRANSPORT .....</b>	<b>9</b>
4.1 OGÓLNE WYMAGANIA DOTYCZĄCE TRANSPORTU .....	9
4.2 TRANSPORT GRUNTÓW .....	9
<b>5 WYKONANIE ROBÓT .....</b>	<b>10</b>
5.1 OGÓLNE ZASADY WYKONANIA ROBÓT .....	10
5.2 DOKŁADNOŚĆ WYZNACZENIA I WYKONANIA WYKOPU .....	10
5.3 ODWODNIENIA ROBÓT ZIEMNYCH .....	10
5.4 ODWODNIENIE WYKOPÓW .....	11
<b>6 KONTROLA JAKOŚCI ROBÓT .....</b>	<b>11</b>
6.1 OGÓLNE ZASADY KONTROLI JAKOŚCI ROBÓT .....	11
6.1.1 Program zapewnienia jakości .....	11
6.1.2 Zasady kontroli jakości robót .....	11
6.1.3 Pobieranie próbek .....	12
6.1.4 Badania i pomiary .....	12
6.1.5 Raporty z badań .....	12
6.1.6 Badania prowadzone przez Inspektora .....	12
6.1.7 Certyfikaty i deklaracje .....	13
6.1.8 Dokumenty budowy .....	13
6.2 BADANIA I POMIARY W CZASIE WYKONYWANIA ROBÓT ZIEMNYCH .....	14
6.3 BADANIA DO ODBIORU WYKOPU FUNDAMENTOWEGO .....	14
6.4 ZASADY POSTĘPOWANIA Z WADLIWIE WYKONANYMI ROBOTAMI .....	15
<b>7 OBMIAR ROBÓT .....</b>	<b>15</b>
7.1 OGÓLNE ZASADY OBMIARU ROBÓT .....	15
7.2 ZASADY OKREŚLANIA ILOŚCI ROBÓT .....	15



Nazwa inwestycji: „Rozbudowa istniejącego budynku szkoły podstawowej o halę gimnastyczną oraz kompleks lekkoatletyczny”

7.3 URZĄDZENIA I SPRZĘT POMIAROWY .....	16
7.4 WAGI I ZASADY WDRAŻANIA .....	16
7.5 CZAS PRZEPROWADZENIA OBMiaru .....	16
<b>8 ODBIÓR ROBÓT .....</b>	<b>16</b>
8.1 RODZAJE ODBIORÓW ROBÓT .....	16
8.2 ODBIÓR ROBÓT ZANIKAJĄCYCH I ULEGAJĄCYCH ZAKRYCIU .....	16
8.3 ODBIÓR CZĘŚCIOWY .....	16
8.4 ODBIÓR OSTATECZNY ROBÓT.....	17
8.4.1 Zasady odbioru ostatecznego robót.....	17
8.4.2 Dokumenty do odbioru ostatecznego.....	17
8.5 ODBIÓR POGWARANCYJNY .....	17
<b>9 PODSTAWA PŁATNOŚCI.....</b>	<b>18</b>
9.1 USTALENIA OGÓLNE .....	18
9.2 ORGANIZACJA RUCHU .....	18
<b>10 PRZEPISY ZWIĄZANE.....</b>	<b>18</b>
10.1 NORMY .....	18
10.2 INNE DOKUMENTY .....	18

## **1 WSTĘP**

### **1.1 Przedmiot ST**

Przedmiotem niniejszej standardowej specyfikacji technicznej (ST) są wymagania dotyczące wykonania i odbioru robót ziemnych i małej architektury realizowanych w obrębie placu budowy.

### **1.2 Zakres stosowania ST**

Specyfikacja techniczna (ST) jest dokumentem przetargowym i kontraktowym przy zlecaniu i realizacji robót wymienionych w pkt. 1.1.

### **1.3 Zakres robót objętych ST**

Ustalenia zawarte w niniejszej specyfikacji dotyczą zasad prowadzenia robót ziemnych w czasie budowy lub modernizacji obiektów kubaturowych i obejmują:

- a) wykonanie wykopów w gruntach nieskalistych (kat. I-V),
- b) pozyskiwanie gruntu z ukopu lub dokopu,

#### **1.1. Określenia podstawowe**

- Wykop fundamentowy dla obiektów budowlanych kubaturowych określa dokumentacja, która powinna zawierać:
  - rzuty i przekroje obiektów,
  - plan sytuacyjno-wysokościowy,
  - nachylenie skarp stałych i roboczych w wykopach i nasypach,
  - sposób zabezpieczenia i odwodnienia wykopów,
  - wyniki techniczne badań podłoża gruntowego,
  - szczegółowe warunki techniczne wykonania robót (np. wymagane zagęszczenie zasypki, nasypu itp.).
- Głębokość wykopu – różnica rzędnej terenu i rzędnej dna robót ziemnych po wykonaniu zdjęcia warstwy ziemi urodzajnej.
- Wykop płytki – wykop, którego głębokość jest mniejsza niż 1 m.
- Wykop średni – wykop, którego głębokość jest zawarta w granicach od 1 do 3 m.
- Wykop głęboki – wykop, którego głębokość przekracza 3 m.
- Grunt skalisty – grunt rodzimy, lity lub spękany o nieprzesuniętych blokach, którego próbki nie wykazują zmian objętości ani nie rozpadają się pod działaniem wody destylowanej; mają wytrzymałość na ściskanie  $R_c$  ponad 0,2 Mpa; wymaga użycia środków wybuchowych albo narzędzi pneumatycznych lub hydraulicznych do odspojenia.
- Ukop – miejsce pozyskania gruntu do wykonania zasypki lub nasypów, położony w obrębie obiektu kubaturowego.
- Dokop – miejsce pozyskania gruntu do wykonania zasypki wykopu fundamentowego lub wykonania nasypów, położone poza placem budowy.
- Odkład – miejsce wbudowania lub składowania (odwiezienia) gruntów pozyskanych w czasie wykonywania wykopów, a nie wykorzystanych do budowy obiektu oraz innych prac związanych z tym obiektem.
- Wskaźnik zagęszczenia gruntu – wielkość charakteryzująca stan zagęszczenia gruntu, określona wg wzoru:

$$I_s = \frac{p_d}{p_{ds}}$$

gdzie:

$p_d$  – gęstość objętościowa szkieletu zagęszczonego gruntu ( $Mg/m^3$ ),

$p_{ds}$  – maksymalna gęstość objętościowa szkieletu gruntowego przy wilgotności optymalnej, określona w normalnej próbie Proctora, zgodnie z PN-B-04481 [3], służąca do oceny zagęszczenia gruntu w robotach ziemnych, badana zgodnie z normą BN-77/8931-12 [5] ( $Mg/m^3$ ).

- Wskaźnik różnoziarnistości – wielkość charakteryzująca zagęszczalność gruntów niespoistych, określona wg wzoru:

$$U = \frac{d_{60}}{d_{10}}$$

gdzie:

$d_{60}$  – średnica oczek sita, przez które przechodzi 60% gruntu (mm),

$d_{10}$  – średnica oczek sita, przez które przechodzi 10% gruntu (mm).

- Pozostałe określenia podstawowe i definicje wynikające z polskich norm, przepisów i literatury technicznej:
  - dziennik budowy – dokument wydany przez odpowiedni organ nadzoru budowlanego zgodnie z obowiązującymi przepisami, stanowiący urzędowy dokument przebiegu robót budowlanych oraz zdarzeń i okoliczności zachodzących w czasie wykonywania robót.
  - kierownik budowy – osoba wyznaczona przez Wykonawcę, upoważniona do kierowania robotami i do występowania w jego imieniu w sprawach realizacji kontraktu,
  - książka obmiaru – książka z ponumerowanymi stronami, służąca do wpisywania przez Wykonawcę obmiaru dokonywanych robót w formie wyliczeń, szkiców i ewentualnie dodatkowych załączników; wpisy w książki obmiarów podlegają potwierdzeniu przez Inspektora nadzoru,
  - laboratorium – laboratorium badawcze, zaakceptowane przez Zamawiającego, nie-zbędne do przeprowadzania wszelkich badań i prób związanych z oceną jakości materiałów oraz robót,
  - polecenie Inspektora nadzoru – wszelkie polecenia przekazane Wykonawcy przez Inspektora nadzoru w formie pisemnej, dotyczące sposobu realizacji robót lub innych spraw związanych z prowadzeniem budowy,
  - projektant – uprawniona osoba prawna lub fizyczna będąca autorem dokumentacji projektowej.

#### 1.4 Ogólne wymagania dotyczące robót

Wykonawca robót jest odpowiedzialny za jakość ich wykonania oraz za ich zgodność z dokumentacją projektową, ST i poleceniami Inspektora nadzoru.

##### 1.4.1 Przekazanie terenu budowy

Zamawiający w terminie określonym w dokumentach umowy przekaze Wykonawcy teren budowy wraz ze wszystkimi wymaganymi uzgodnieniami prawnymi i administracyjnymi, lokalizację i współrzędne punktów głównych obiektu oraz reperów, dziennik budowy oraz dwa egzemplarze dokumentacji projektowej.

Na Wykonawcy spoczywa odpowiedzialność za ochronę przekazanych mu punktów pomiarowych do chwili odbioru końcowego robót. Uszkodzone lub zniszczone znaki geodezyjne Wykonawca odtworzy i utrwali na własny koszt.

##### 1.4.2 Dokumentacja projektowa

Dokumentacja projektowa będzie zawierać rysunki, obliczenia i dokumenty, zgodne z wykazem podanym w szczegółowych warunkach umowy, uwzględniającym podział na dokumentację projektową:

- Zamawiającego,
- sporządzoną przez Wykonawcę.

Dokumentacja projektowa, ST oraz dodatkowe dokumenty przekazane przez Inspektora nadzoru Wykonawcy stanowią część umowy, a wymagania wyszczególnione w choćby jednym z nich są obowiązujące dla Wykonawcy, tak jakby zawarte były w całej dokumentacji.

W przypadku rozbieżności w ustaleniach poszczególnych dokumentów obowiązuje kolejność ich ważności wymieniona w „Ogólnych warunkach umowy”.

Wykonawca nie może wykorzystywać błędów lub opuszczeń w dokumentach kontraktowych, a o ich wykryciu winien natychmiast powiadomić Inspektora nadzoru, który dokona odpowiednich zmian i poprawek.

W przypadku rozbieżności, opis wymiarów ważniejszy jest od odczytu ze skali rysunków.

Wszystkie wykonane roboty i dostarczone materiały będą zgodne z dokumentacją projektową i ST.

Nazwa inwestycji: „Rozbudowa istniejącego budynku szkoły podstawowej o halę gimnastyczną oraz kompleks lekkoatletyczny”

Dane określone w dokumentacji projektowej i w ST będą uważane za wartości docelowe, od których dopuszczalne są odchylenia w ramach określonego przedziału tolerancji. Cechy materiałów i elementów budowy muszą być jednolite i wykazywać zgodność z określonymi wymaganiami, a rozrzuty tych cech nie mogą przekraczać dopuszczalnego przedziału tolerancji.

W przypadku, gdy materiały lub roboty nie będą w pełni zgodne z dokumentacją projektową lub ST i wpłynie to na niezadowalającą jakość elementu budowy, to takie materiały zostaną zastąpione innymi, a roboty rozebrane i wykonane ponownie na koszt Wykonawcy.

#### **1.4.3 Zabezpieczenie terenu budowy**

W czasie wykonywania robót Wykonawca dostarczy, zainstaluje i będzie obsługiwał wszystkie tymczasowe urządzenia zabezpieczające takie jak: zapory, światła ostrzegawcze, sygnały itp., zapewniając w ten sposób bezpieczeństwo pojazdów i pieszych.

Wykonawca zapewni stałe warunki widoczności w dzień i w nocy tych zapór i znaków, dla których jest to nieodzowne ze względów bezpieczeństwa.

Koszt zabezpieczenia terenu budowy nie podlega odrębnej zapłacie i przyjmuje się, że jest włączony w cenę umowną.

#### **1.4.4 Ochrona środowiska w czasie wykonywania robót**

Wykonawca ma obowiązek znać i stosować w czasie prowadzenia robót wszelkie przepisy dotyczące ochrony środowiska naturalnego.

W okresie trwania budowy Wykonawca będzie:

- a) utrzymywać teren budowy i wykopy w stanie bez wody stojącej,
- b) podejmować wszelkie uzasadnione kroki mające na celu stosowanie się do przepisów i norm dotyczących ochrony środowiska na terenie i wokół terenu budowy oraz będzie unikać uszkodzeń lub uciążliwości dla osób lub własności społecznej i innych, a wynikających ze skażenia, hałasu lub innych przyczyn powstałych w następstwie jego sposobu działania.

Stosując się do tych wymagań, będzie miał szczególny wzgląd na:

- 1) lokalizację baz, warsztatów, magazynów, składowisk, ukopów i dróg dojazdowych,
- 2) środki ostrożności i zabezpieczenia przed:
- 3) zanieczyszczeniem zbiorników i cieków wodnych pyłami lub substancjami toksycznymi,
- 4) zanieczyszczeniem powietrza pyłami i gazami,
- 5) możliwością powstania pożaru.

#### **1.4.5 Ochrona przeciwpożarowa**

Wykonawca będzie przestrzegać przepisów ochrony przeciwpożarowej.

Wykonawca będzie utrzymywać sprawny sprzęt przeciwpożarowy, wymagany przez odpowiednie przepisy, na terenie baz produkcyjnych, w pomieszczeniach biurowych, mieszkalnych i magazynowych oraz w maszynach i pojazdach.

Materiały łatwopalne będą składowane w sposób zgodny z odpowiednimi przepisami i zabezpieczone przed dostępem osób trzecich.

Wykonawca będzie odpowiedzialny za wszelkie straty spowodowane pożarem wywołanym jako rezultat realizacji robót albo przez personel Wykonawcy.

#### **1.4.6 Materiały szkodliwe dla otoczenia**

Materiały, które w sposób trwały są szkodliwe dla otoczenia, nie będą dopuszczalne do użytku.

Nie dopuszcza się użycia materiałów wywołujących szkodliwe promieniowanie o stężeniu większym od dopuszczalnego, określonego odpowiednimi przepisami.

Wszelkie materiały odpadowe użyte do robót będą miały aprobatę techniczną wydaną przez uprawnioną jednostkę, jednoznacznie określającą brak szkodliwego oddziaływania tych materiałów na środowisko.

Materiały, które są szkodliwe dla otoczenia tylko w czasie robót, a po zakończeniu robót ich szkodliwość zanika (np. materiały pyliste) mogą być użyte pod warunkiem przestrzegania wymagań technologicznych wbudowania. Jeżeli wymagają tego odpowiednie przepisy Zamawiający powinien otrzymać zgodę na użycie tych materiałów od właściwych organów administracji państwowej.

Nazwa inwestycji: „Rozbudowa istniejącego budynku szkoły podstawowej o halę gimnastyczną oraz kompleks lekkoatletyczny”

Jeżeli Wykonawca użył materiałów szkodliwych dla otoczenia zgodnie ze specyfikacjami, a ich użycie spowodowało jakiegokolwiek zagrożenie środowiska, to konsekwencje tego poniesie Zamawiający.

#### **1.4.7 Ochrona własności publicznej i prywatnej**

Wykonawca odpowiada za ochronę instalacji na powierzchni ziemi i za urządzenia podziemne, takie jak rurociągi, kable itp. oraz uzyska od odpowiednich władz będących właścicielami tych urządzeń potwierdzenie informacji dostarczonych mu przez Zamawiającego w ramach planu ich lokalizacji. Wykonawca zapewni właściwe oznaczenie i zabezpieczenie przed uszkodzeniem tych instalacji i urządzeń w czasie trwania budowy.

Wykonawca zobowiązany jest umieścić w swoim harmonogramie rezerwę czasową dla wszelkiego rodzaju robót, które mają być wykonane w zakresie przełożenia instalacji i urządzeń podziemnych na terenie budowy i powiadomi Inspektora nadzoru i władze lokalne o zamiarze rozpoczęcia robót. O fakcie przypadkowego uszkodzenia tych instalacji Wykonawca bezzwłocznie powiadomi Inspektora nadzoru i zainteresowane władze oraz będzie z nimi współpracował, dostarczając wszelkiej pomocy potrzebnej przy dokonywaniu napraw. Wykonawca będzie odpowiadać za wszelkie spowodowane przez jego działania uszkodzenia instalacji na powierzchni ziemi i urządzeń podziemnych wykazanych w dokumentach dostarczonych mu przez Zamawiającego.

#### **1.4.8 Ograniczenie obciążeń osi pojazdów**

Wykonawca stosować się będzie do ustawowych ograniczeń obciążenia na oś przy transporcie materiałów i gruntu, wyposażenia na i z terenu robót. Uzyska on wszelkie niezbędne zezwolenia od władz co do przewozu nietypowych wagowo ładunków.

#### **1.4.9 Bezpieczeństwo i higiena pracy**

Podczas realizacji robót Wykonawca będzie przestrzegać przepisów dotyczących bezpieczeństwa i higieny pracy.

W szczególności Wykonawca ma obowiązek zadbać, aby personel nie wykonywał pracy w warunkach niebezpiecznych, szkodliwych dla zdrowia oraz nie spełniających odpowiednich wymagań sanitarnych.

Wykonawca zapewni i będzie utrzymywał wszelkie urządzenia zabezpieczające, socjalne oraz sprzęt i odpowiednią odzież dla ochrony życia i zdrowia osób zatrudnionych na budowie oraz dla zapewnienia bezpieczeństwa publicznego.

Uznaje się, że wszelkie koszty związane z wypełnieniem wymagań określonych powyżej nie podlegają odrębnej zapłacie i są uwzględnione w cenie umownej.

#### **1.4.10 Ochrona i utrzymanie robót**

Wykonawca będzie odpowiedzialny za ochronę robót i za wszelkie materiały i urządzenia używane do robót od daty rozpoczęcia do daty zakończenia robót (do wydania potwierdzenia ich zakończenia przez Inspektora nadzoru).

Wykonawca będzie utrzymywać roboty w niezmiennym stanie do czasu odbioru ostatecznego.

Jeśli Wykonawca w jakimkolwiek czasie zaniedba utrzymanie, to na polecenie Inspektora nadzoru powinien rozpocząć roboty utrzymaniowe nie później niż w 24 godziny po otrzymaniu tego polecenia.

Wykonawca zobowiązany jest znać wszelkie przepisy wydane przez organa administracji państwowej i lokalnej oraz inne przepisy i wytyczne, które są w jakikolwiek sposób związane z robotami i będzie w pełni odpowiedzialny za przestrzeganie tych praw, przepisów i wytycznych podczas prowadzenia robót.

Wykonawca będzie przestrzegać praw patentowych i będzie w pełni odpowiedzialny za wypełnienie wszelkich wymagań prawnych odnośnie wykorzystania opatentowanych urządzeń lub metod i w sposób ciągły będzie informować Inspektora nadzoru o swoich działaniach, przedstawiając kopie zezwoleń i inne odnośne dokumenty.

## **2 MATERIAŁY (GRUNTY) – OGÓLNE WYMAGANIA**

### **2.1 Źródła uzyskania materiałów (gruntu)**

Wykonawca przedstawi szczegółowe informacje dotyczące proponowanego źródła wytwarzania, zamawiania lub wydobywania materiałów i odpowiednie świadectwa badań laboratoryjnych oraz próbki do zatwierdzenia przez Inspektora nadzoru.

Wykonawca zobowiązany jest do prowadzenia badań w celu udokumentowania, że materiały uzyskane z dopuszczalnego źródła w sposób ciągły spełniają wymagania ST w czasie postępu robót.

### **2.2 Pozyskiwanie materiałów miejscowych**

Wykonawca odpowiada za uzyskanie pozwoleń od właścicieli i odnośnych organów władzy na pozyskanie materiałów z jakichkolwiek źródeł miejscowych, włączając w to źródła wskazane przez Zamawiającego i jest zobowiązany dostarczyć Inspektorowi nadzoru wymagane dokumenty przed rozpoczęciem eksploatacji źródła.

Wykonawca przedstawi dokumentację zawierającą raporty z badań terenowych i laboratoryjnych oraz proponowaną przez siebie metodę wydobywania i selekcji do zatwierdzenia Inspektorowi nadzoru.

Wykonawca ponosi odpowiedzialność za spełnienie wymagań ilościowych i jakościowych materiałów z jakiegokolwiek źródła.

Wykonawca poniesie wszystkie koszty, a w tym: opłaty, wynagrodzenia i jakiegokolwiek inne koszty związane z dostarczeniem materiałów do robót, chyba że postanowienia ogólnych lub szczegółowych warunków umowy stanowią inaczej.

Humus i nadkład czasowo zdjęte z terenu wykopów, ukopów i miejsc pozyskania piasku i żwiru będą formowane w hałdy i wykorzystywane przy zasypce i rekultywacji terenu po ukończeniu robót.

Wszystkie odpowiednie materiały pozyskane z wykopów na terenie budowy lub z innych miejsc wskazanych w dokumentach umowy będą wykorzystane do robót lub odwiezione na odkład odpowiednio do wymagań umowy lub wskazań Inspektora nadzoru.

Z wyjątkiem uzyskania na to pisemnej zgody Inspektora nadzoru Wykonawca nie będzie prowadzić żadnych wykopów w obrębie terenu budowy poza tymi, które zostały wyszczególnione w dokumentach umowy.

Eksploatacja źródeł materiałów będzie zgodna z wszelkimi regulacjami prawnymi obowiązującymi na danym obszarze.

### **2.3 Przechowywanie i składowanie materiałów**

Wykonawca zapewni, aby tymczasowo składowane materiały, do czasu gdy będą one potrzebne do robót, były zabezpieczone przed zanieczyszczeniem, zachowały swoją jakość i właściwość do robót i były dostępne do kontroli przez Inspektora nadzoru.

Miejsca czasowego składowania materiałów będą zlokalizowane w obrębie terenu budowy w miejscach uzgodnionych z Inspektorem nadzoru lub poza terenem budowy w miejscach zorganizowanych przez Wykonawcę.

### **2.4 Zasady wykorzystania gruntów**

Grunty uzyskane przy wykonywaniu wykopów powinny być przez Wykonawcę wykorzystane w maksymalnym stopniu do zasypek. Grunty przydatne do budowy nasypów mogą być wywiezione poza teren budowy tylko wówczas, gdy stanowią nadmiar objętości robót ziemnych i za zezwoleniem Inspektora nadzoru.

Jeżeli grunty przydatne, uzyskane przy wykonaniu wykopów, nie będąc nadmiarem objętości robót ziemnych, zostały za zgodą Inspektora nadzoru wywiezione przez Wykonawcę poza teren budowy z przeznaczeniem innym niż budowa nasypów lub wykonanie prac objętych kontraktem, Wykonawca jest zobowiązany do dostarczenia równoważnej objętości gruntów przydatnych ze źródeł własnych, zaakceptowanych przez Inspektora nadzoru.

Grunty i materiały nieprzydatne do budowy nasypów, powinny być wywiezione przez Wykonawcę na odkład. Zapewnienie terenów na odkład należy do obowiązków Zamawiającego, o ile nie określono tego inaczej w kontrakcie. Inspektor nadzoru może nakazać pozostawienie na terenie budowy gruntów, których czasowa nieprzydatność wynika jedynie z powodu zamarznięcia lub nadmiernej wilgotności.

### **3 SPRZĘT**

#### **3.1 Ogólne wymagania dotyczące sprzętu**

Wykonawca jest zobowiązany do używania jedynie takiego sprzętu, który nie spowoduje niekorzystnego wpływu na jakość wykonywanych robót. Sprzęt używany do robót powinien być zgodny z ofertą Wykonawcy i powinien odpowiadać pod względem typów i ilości wskazaniom zawartym w ST, PZJ lub projekcie organizacji robót, zaakceptowanym przez Inspektora nadzoru, w przypadku braku ustaleń w takich dokumentach sprzęt powinien być uzgodniony i zaakceptowany przez Inspektora nadzoru.

Liczba i wydajność sprzętu będzie gwarantować przeprowadzenie robót, zgodnie z zasadami określonymi w dokumentacji projektowej, ST i wskazaniach Inspektora nadzoru w terminie przewidzianym umową.

Sprzęt będący własnością Wykonawcy lub wynajęty do wykonania robót ma być utrzymywany w dobrym stanie i gotowości do pracy. Będzie on zgodny z normami ochrony środowiska i przepisami dotyczącymi jego użytkowania.

Wykonawca dostarczy Inspektorowi nadzoru kopie dokumentów potwierdzających dopuszczenie sprzętu do użytkowania, tam gdzie jest to wymagane przepisami.

Jeżeli dokumentacja projektowa lub ST przewidują możliwość wariantowego użycia sprzętu przy wykonywanych robotach, Wykonawca powiadomi Inspektora nadzoru o swoim zamiarze wyboru i uzyska jego akceptację przed użyciem sprzętu. Wybrany sprzęt, po akceptacji Inspektora nie może być później zmieniany bez jego zgody.

Jakiegokolwiek sprzęt, maszyny, urządzenia i narzędzia nie gwarantujące zachowania warunków umowy, zostaną przez Inspektora nadzoru zdyskwalifikowane i nie dopuszczone do robót.

#### **3.2 Sprzęt do robót ziemnych**

Wykonawca przystępujący do wykonania robót ziemnych powinien wykazać się możliwością korzystania z następującego sprzętu do:

- odspajania i wydobywania gruntów (narzędzia mechaniczne, młoty pneumatyczne, zrywarki, koparki, ładowarki, wiertarki mechaniczne itp.),
- jednoczesnego wydobywania i przemieszczania gruntów (spycharki, zgarniarki, równiarki, urządzenia do hydromechanizacji itp.),
- transportu mas ziemnych (samochody wywrotki, samochody skrzyniowe, taśmociągi itp.),
- sprzętu zagęszczającego (walce, ubijaki, płyty wibracyjne itp.).

### **4 TRANSPORT**

#### **4.1 Ogólne wymagania dotyczące transportu**

Wykonawca jest zobowiązany do stosowania jedynie takich środków transportu, które nie wpłyną niekorzystnie na jakość wykonywanych robót i właściwości przewożonych materiałów.

Liczba środków transportu będzie zapewniać prowadzenie robót zgodnie z zasadami określonymi w dokumentacji projektowej, ST i wskazaniach Inspektora nadzoru w terminie przewidzianym w umowie.

Przy ruchu na drogach publicznych pojazdy będą spełniać wymagania dotyczące przepisów ruchu drogowego w odniesieniu do dopuszczalnych obciążeń na osie i innych parametrów technicznych. Środki transportu nie odpowiadające warunkom dopuszczalnych obciążeń na osie mogą być dopuszczone przez Inspektora nadzoru pod warunkiem przywrócenia stanu pierwotnego użytkowanych odcinków dróg na koszt Wykonawcy.

Wykonawca będzie usuwać na bieżąco, na własny koszt, wszelkie zanieczyszczenia spowodowane jego pojazdami na drogach publicznych oraz dojazdach do terenu budowy.

#### **4.2 Transport gruntów**

Wybór środków transportowych oraz metod transportu powinien być dostosowany do kategorii gruntu (materiału), jego objętości, technologii odspajania i załadunku oraz odległości transportu. Wydajność środków transportowych powinna być ponadto dostosowana do wydajności sprzętu stosowanego do urabiania i wbudowania gruntu (materiału).

Nazwa inwestycji: „Rozbudowa istniejącego budynku szkoły podstawowej o halę gimnastyczną oraz kompleks lekkoatletyczny”

Zwiększenie odległości transportu ponad wartości zatwierdzone nie może być podstawą roszczeń Wykonawcy, dotyczących dodatkowej zapłaty za transport, o ile zwiększone odległości nie zostały wcześniej zaakceptowane na piśmie przez Inspektora nadzoru.

## **5 WYKONANIE ROBÓT**

### **5.1 Ogólne zasady wykonania robót**

Wykonawca jest odpowiedzialny za prowadzenie robót zgodnie z umową oraz za jakość zastosowanych materiałów i wykonywanych robót, za ich zgodność z dokumentacją projektową, wymaganiami ST, PZJ, projektu organizacji robót oraz poleceniami Inspektora nadzoru.

Wykonawca ponosi odpowiedzialność za dokładne wytyczenie w planie i wyznaczenie wysokości wszystkich elementów robót zgodnie z wymiarami i rzędnymi określonymi w dokumentacji projektowej lub przekazanymi na piśmie przez Inspektora nadzoru. Następstwa jakiegokolwiek błędu spowodowanego przez Wykonawcę w wytyczeniu i wyznaczaniu robót zostaną, jeśli wymagać tego będzie Inspektor nadzoru, poprawione przez Wykonawcę na własny koszt.

Sprawdzenie wytyczenia robót lub wyznaczenia wysokości przez Inspektora nadzoru nie zwalnia Wykonawcy od odpowiedzialności za ich dokładność.

Decyzje Inspektora nadzoru dotyczące akceptacji lub odrzucenia materiałów i elementów robót będą oparte na wymaganiach sformułowanych w dokumentach umowy, dokumentacji projektowej i w ST, a także w normach i wytycznych. Przy podejmowaniu decyzji Inspektor nadzoru uwzględni wyniki badań materiałów i robót, rozrzuty normalnie występujące przy produkcji i przy badaniach materiałów, doświadczenia z przeszłości, wyniki badań naukowych oraz inne czynniki wpływające na rozważaną kwestię.

Polecenia Inspektora nadzoru będą wykonywane nie później niż w czasie przez niego wyznaczonym, po ich otrzymaniu przez Wykonawcę, pod groźbą zatrzymania robót. Skutki finansowe z tego tytułu ponosi Wykonawca.

### **5.2 Dokładność wyznaczenia i wykonania wykopu**

Kontury robót ziemnych pod fundamenty lub wykopy ulegające późniejszemu zasypaniu należy wyznaczyć przed przystąpieniem do wykonywania robót ziemnych.

Przy wykonywaniu wykopów pod fundamenty budynków zasadnicze linie budynków i krawędzi wykopów powinny być wytyczone na ławach ciesielskich, umocowanych trwale poza obszarem wykonywanych robót ziemnych. Wytyczenie zasadniczych linii na ławach powinno być sprawdzane przez nadzór techniczny Inwestora i potwierdzone zapisem w dzienniku budowy.

Tyczenie obrysu wykopu powinno być wykonane z dokładnością do  $\pm 5$  cm dla wyznaczenia charakterystycznych punktów załamania.

Odchylenie osi wykopu lub nasypu od osi projektowanej nie powinno być większe niż  $\pm 10$  cm. Różnice w stosunku do projektowanych rzędnych robót ziemnych nie może przekroczyć  $+1$  cm i  $-3$  cm.

Szerokość wykopu nie może różnić się od szerokości projektowanej o więcej niż  $\pm 10$  cm, a krawędzie wykopu nie powinny mieć wyraźnych załamania w planie.

Pochylenie skarp nie powinno różnić się od projektowanego o więcej niż 10% jego wartości wyrażonej tangensem kąta. Maksymalna głębokość nierówności na powierzchni skarp nie powinna przekraczać 10 cm przy pomiarze łatą 3-metrową.

### **5.3 Odwodnienia robót ziemnych**

Niezależnie od budowy urządzeń, stanowiących elementy systemów odwadniających, ujętych w dokumentacji projektowej. Wykonawca powinien, o ile wymagają tego warunki terenowe, wykonać urządzenia, które zapewnią odprowadzenie wód gruntowych i opadowych poza obszar robót ziemnych, tak aby zabezpieczyć grunty przed przewilgoceniem i nawodnieniem. Wykonawca ma obowiązek takiego wykonywania wykopów i nasypów, aby powierzchniom, gruntu nadawać w całym okresie trwania robót spadki, zapewniające prawidłowe odwodnienie.

Jeżeli w skutek zaniedbania Wykonawcy, grunty ulegną nawodnieniu, które spowoduje ich długotrwałą nieprzydatność, Wykonawca ma obowiązek usunięcia tych gruntów i zastąpienia ich gruntami przydatnymi na własny koszt bez jakichkolwiek dodatkowych opłat ze strony Zamawiającego za te czynności, jak również za dowieziony grunt.



Nazwa inwestycji: „Rozbudowa istniejącego budynku szkoły podstawowej o halę gimnastyczną oraz kompleks lekkoatletyczny”

Odprowadzenie wód do istniejących zbiorników naturalnych i urządzeń odwadniających musi być poprzedzone uzgodnieniem z odpowiednimi instytucjami.

#### **5.4 Odwodnienie wykopów**

Technologia wykonania wykopu musi umożliwiać jego prawidłowe odwodnienie w całym okresie trwania robót ziemnych.

W czasie robót ziemnych należy zachować odpowiedni spadek podłużny rowków odwadniających, umożliwiających szybki odpływ wód z wykopu.

Źródła wody odstonięte przy wykonywaniu wykopów, należy ująć w rowy i/lub dreny. Wody opadowe i gruntowe należy odprowadzić poza teren pasa robót ziemnych.

### **6 KONTROLA JAKOŚCI ROBÓT**

#### **6.1 Ogólne zasady kontroli jakości robót**

##### **6.1.1 Program zapewnienia jakości**

Do obowiązków Wykonawcy należy opracowanie i przedstawienie do aprobaty Inspektora nadzoru programu zapewnienia jakości, w którym przedstawi on zamierzony sposób wykonania robót, możliwości techniczne, kadrowe i organizacyjne gwarantujące wykonanie robót zgodnie z dokumentacją projektową, ST oraz poleceniami i ustaleniami przekazanymi przez Inspektora nadzoru.

Program zapewnienia jakości będzie zawierać:

- 1) część ogólną opisującą:
  - a) organizację wykonania robót, w tym terminie i sposób prowadzenia robót,
  - b) organizację ruchu na budowie wraz z oznakowaniem robót,
  - c) bhp,
  - d) wykaz zespołów roboczych, ich kwalifikacje i przygotowanie praktyczne,
  - e) wykaz osób odpowiedzialnych za jakość i terminowość wykonania poszczególnych elementów robót,
  - f) system (sposób i procedurę) proponowanej kontroli i sterowania jakością wykonywanych robót,
  - g) wyposażenie w sprzęt i urządzenia do pomiarów i kontroli (opis laboratorium własnego lub laboratorium, któremu Wykonawca zamierza zlecić prowadzenie badań),
  - h) sposób oraz formę gromadzenia wyników badań laboratoryjnych, zapis pomiarów, nastaw mechanizmów sterujących, a także wyciąganych wniosków i zastosowanych korekt w procesie technologicznym, proponowany sposób i formę przekazywania tych informacji Inspektorowi nadzoru,
- 2) część szczegółową opisującą dla każdego asortymentu robót:
  - a) wykaz maszyn i urządzeń stosowanych na budowie z ich parametrami technicznymi oraz wyposażeniem w mechanizmy do sterowania i urządzenia pomiarowo-kontrolne,
  - b) rodzaje i ilość środków transportu oraz urządzeń do magazynowania i załadunku materiałów, spoiw, lepiszczy, kruszyw itp.,
  - c) sposób zabezpieczenia i ochrony ładunków przed utratą ich właściwości w czasie transportu,
  - d) sposób i procedurę pomiarów i badań (rodzaj i częstotliwość, pobieranie próbek, legalizacja i sprawdzanie urządzeń itp.) prowadzonych podczas dostaw materiałów, wytwarzania mieszanek i wykonywania poszczególnych elementów robót,
  - e) sposób postępowania z materiałami i robotami nie odpowiadającymi wymaganiom.

##### **6.1.2 Zasady kontroli jakości robót**

Celem kontroli robót będzie takie sterowanie ich przygotowaniem i wykonaniem, aby osiągnąć założoną jakość robót.

Wykonawca jest odpowiedzialny za pełną kontrolę robót i jakości materiałów. Wykonawca zapewni odpowiedni system kontroli, włączając personel, laboratorium, sprzęt, zaopatrzenie i wszystkie urządzenia niezbędne do pobierania próbek i badań materiałów oraz robót.

Przed zatwierdzeniem systemu kontroli Inspektor nadzoru może zażądać od Wykonawcy przeprowadzenia badań w celu zademonstrowania, że poziom ich wykonania jest zadowalający.

Nazwa inwestycji: „Rozbudowa istniejącego budynku szkoły podstawowej o halę gimnastyczną oraz kompleks lekkoatletyczny”

Wykonawca będzie przeprowadzać pomiary i badania materiałów oraz robót z częstotliwością zapewniającą stwierdzenie, że roboty wykonano zgodnie z wymaganiami zawartymi w dokumentacji projektowej i ST.

Minimalne wymagania co do zakresu badań i ich częstotliwości są określone w ST, normach i wytycznych. W przypadku, gdy nie zostały one tam określone, Inspektor nadzoru ustali jaki zakres kontroli jest konieczny, aby zapewnić wykonanie robót zgodnie z umową.

Wykonawca dostarczy Inspektorowi nadzoru świadectwa, że wszystkie stosowane urządzenia i sprzęt badawczy posiadają ważną legalizację, zostały prawidłowo wykalibrowane i odpowiadają wymaganiom norm określających procedury badań.

Inspektor nadzoru będzie mieć nieograniczony dostęp do pomieszczeń laboratoryjnych, w celu ich inspekcji.

Inspektor nadzoru będzie przekazywać Wykonawcy pisemne informacje o jakichkolwiek niedociągnięciach dotyczących urządzeń laboratoryjnych, sprzętu, zaopatrzenia laboratorium, pracy personelu lub metod badawczych. Jeżeli niedociągnięcia te będą tak poważne, że mogą wpłynąć ujemnie na wyniki badań, Inspektor nadzoru natychmiast wstrzyma użycie do robót badanych materiałów i dopuści je do użytku dopiero wtedy, gdy niedociągnięcia w pracy laboratorium Wykonawcy zostaną usunięte i stwierdzona zostanie odpowiednia jakość tych materiałów.

Wszystkie koszty związane z organizowaniem i prowadzeniem badań materiałów ponosi Wykonawca.

#### **6.1.3 Pobieranie próbek**

Próbki będą pobierane losowo. Zaleca się stosowanie statystycznych metod pobierania próbek, opartych na zasadzie, że wszystkie jednostkowe elementy produkcji mogą być z jednakowym prawdopodobieństwem wytypowane do badań.

Inspektor nadzoru będzie mieć zapewnioną możliwość udziału w pobieraniu próbek. Na zlecenie Inspektora nadzoru Wykonawca będzie przeprowadzać dodatkowe badania tych materiałów, które budzą wątpliwości co do jakości, o ile kwestionowane materiały nie zostaną przez Wykonawcę usunięte lub ulepszone z własnej woli. Koszty tych dodatkowych badań pokrywa Wykonawca tylko w przypadku stwierdzenia usterek; w przeciwnym przypadku koszty te pokrywa Zamawiający.

Pojemniki do pobierania próbek będą dostarczone przez Wykonawcę i zatwierdzone przez Inspektora nadzoru. Próbki dostarczone przez Wykonawcę do badań będą odpowiednio opisane i oznakowane, w sposób zaakceptowany przez Inspektora nadzoru.

#### **6.1.4 Badania i pomiary**

Wszystkie badania i pomiary będą przeprowadzone zgodnie z wymaganiami norm. W przypadku, gdy normy nie obejmują jakiegokolwiek badania wymaganego w ST, stosować można wytyczne krajowe, albo inne procedury, zaakceptowane przez Inspektora nadzoru.

Przed przystąpieniem do pomiarów lub badań, Wykonawca powiadomi Inspektora nadzoru o rodzaju, miejscu i terminie pomiaru lub badania. Po wykonaniu pomiaru lub badania, Wykonawca przedstawi na piśmie ich wyniki do akceptacji Inspektora nadzoru.

#### **6.1.5 Raporty z badań**

Wykonawca będzie przekazywać Inspektorowi nadzoru kopie raportów z wynikami badań jak najszybciej, nie później jednak niż w terminie określonym w programie zapewnienia jakości.

Wyniki badań (kopie) będą przekazywane Inspektorowi nadzoru na formularzach według dostarczonego przez niego wzoru lub innych, przez niego zaakceptowanych.

#### **6.1.6 Badania prowadzone przez Inspektora**

Dla celów kontroli jakości i zatwierdzenia, Inspektor nadzoru uprawniony jest do dokonywania kontroli, pobierania próbek i badania materiałów u źródła ich wytwarzania i zapewniona mu będzie wszelka potrzebna do tego pomoc ze strony Wykonawcy i producenta materiałów.

Inspektor nadzoru, po uprzedniej weryfikacji systemu kontroli robót prowadzonego przez Wykonawcę, będzie oceniać zgodność materiałów i robót z wymaganiami ST na podstawie wyników badań dostarczonych przez Wykonawcę.

Inspektor nadzoru może pobierać próbki materiałów i prowadzić badania niezależnie od Wykonawcy, na swój koszt. Jeżeli wyniki tych badań wykażą, że raporty Wykonawcy są niewiarygodne, to Inspektor nadzoru poleci Wykonawcy lub zleci niezależnemu laboratorium przeprowadzenie powtórnych lub dodatkowych badań, albo oprze się wyłącznie na własnych badaniach przy ocenie zgodności materiałów i robót z dokumentacją projektową i ST. W takim przypadku, całkowite koszty powtórnych lub dodatkowych badań i pobierania próbek poniesione zostaną przez Wykonawcę.

#### **6.1.7 Certyfikaty i deklaracje**

Inspektor nadzoru może dopuścić do użycia tylko te materiały, które posiadają:

1. certyfikat na znak bezpieczeństwa wykazujący, że zapewniono zgodność z kryteriami technicznymi określonymi na podstawie Polskich Norm, aprobat technicznych oraz właściwych przepisów i dokumentów technicznych,
2. deklarację zgodności lub certyfikat zgodności z:
  - Polską Normą,
  - aprobatą techniczną, w przypadku wyrobów, dla których nie ustanowiono Polskiej Normy, jeżeli nie są objęte certyfikacją określoną w pkt. 1, i które spełniają wymogi ST.

W przypadku materiałów, dla których ww. dokumenty są wymagane przez ST, każda ich partia dostarczona do robót będzie posiadać te dokumenty, określające w sposób jednoznaczny jej cechy.

#### **6.1.8 Dokumenty budowy**

##### **[1] Dziennik budowy**

Dziennik budowy jest wymaganym dokumentem prawnym obowiązującym Zamawiającego i Wykonawcę w okresie od przekazania Wykonawcy terenu budowy do końca okresu gwarancyjnego. Odpowiedzialność za prowadzenie dziennika budowy zgodnie z obowiązującymi przepisami spoczywa na Wykonawcy.

Zapisy w dzienniku budowy będą dokonywane na bieżąco i będą dotyczyć przebiegu robót, stanu bezpieczeństwa ludzi i mienia oraz technicznej i gospodarczej strony budowy.

Każdy zapis w dzienniku budowy będzie opatrzony datą jego dokonania, podpisem osoby, która dokonała zapisu, z podaniem jej imienia i nazwiska oraz stanowiska służbowego. Zapisy będą czytelne, dokonane trwają techniką, w porządku chronologicznym, bezpośrednio jeden pod drugim, bez przerw.

Załączone do dziennika budowy protokoły i inne dokumenty będą oznaczone kolejnym numerem załącznika i opatrzone datą i podpisem Wykonawcy i Inspektora nadzoru.

Do dziennika budowy należy wpisywać w szczególności:

- datę przekazania Wykonawcy terenu budowy,
- datę przekazania przez Zamawiającego dokumentacji projektowej,
- uzgodnienie przez Inspektora nadzoru programu zapewnienia jakości i harmonogramów robót,
- terminy rozpoczęcia i zakończenia poszczególnych elementów robót,
- przebieg robót, trudności i przeszkody w ich prowadzeniu, okresy i przyczyny przerw w robotach,
- uwagi i polecenia Inspektora nadzoru,
- daty zarządzenia wstrzymania robót, z podaniem powodu,
- zgłoszenia i daty odbiorów robót zanikających i ulegających zakryciu, częściowych i ostatecznych odbiorów robót,
- wyjaśnienia, uwagi i propozycje Wykonawcy,
- stan pogody i temperaturę powietrza w okresie wykonywania robót podlegających ograniczeniom lub wymaganiom w związku z warunkami klimatycznymi,
- zgodność rzeczywistych warunków geotechnicznych z ich opisem w dokumentacji projektowej,
- dane dotyczące czynności geodezyjnych (pomiarowych) dokonywanych przed i w trakcie wykonywania robót,
- dane dotyczące sposobu wykonywania zabezpieczenia robót,
- dane dotyczące jakości materiałów, pobierania próbek oraz wyniki przeprowadzonych badań z podaniem kto je przeprowadzał,
- wyniki prób poszczególnych elementów budowli z podaniem kto je przeprowadzał,

Nazwa inwestycji: „Rozbudowa istniejącego budynku szkoły podstawowej o halę gimnastyczną oraz kompleks lekkoatletyczny”

- inne istotne informacje o przebiegu robót.

Propozycje, uwagi i wyjaśnienia Wykonawcy, wpisane do dziennika budowy będą przedłożone Inspektorowi nadzoru do ustosunkowania się.

Decyzje Inspektora nadzoru wpisane do dziennika budowy Wykonawca podpisuje z zaznaczeniem ich przyjęcia lub zajęciem stanowiska.

Wpis projektanta do dziennika budowy obliguje Inspektora nadzoru do ustosunkowania się. Projektant nie jest jednak stroną umowy i nie ma uprawnień do wydawania poleceń Wykonawcy robót.

## **[2] Rejestr obmiarów**

Rejestr obmiarów stanowi dokument pozwalający na rozliczenie faktycznego postępu każdego z elementów robót. Obmiary wykonanych robót przeprowadza się w sposób ciągły w jednostkach przyjętych w kosztorysie i wpisuje do rejestru obmiarów.

## **[3] Dokumenty laboratoryjne**

Dzienniki laboratoryjne, deklaracje zgodności lub certyfikaty zgodności materiałów, orzeczenia o jakości materiałów, recepty robocze i kontrolne wyniki badań Wykonawcy będą gromadzone w formie uzgodnionej w programie zapewnienia jakości. Dokumenty te stanowią załączniki do odbioru robót. Winny być udostępnione na każde życzenie Inspektora nadzoru.

## **[4] Pozostałe dokumenty budowy**

Do dokumentów budowy zalicza się, oprócz wymienionych w punktach [1]-[3], następujące dokumenty:

- pozwolenie na realizację zadania budowlanego,
- protokoły przekazania terenu budowy,
- umowy cywilnoprawne z osobami trzecimi i inne umowy cywilnoprawne,
- protokoły odbioru robót,
- protokoły z narad i ustaleń,
- korespondencję na budowie.

## **[5] Przechowywanie dokumentów budowy**

Dokumenty budowy będą przechowywane na terenie budowy w miejscu odpowiednio zabezpieczonym.

Zaginienie któregośkolwiek z dokumentów budowy spowoduje jego natychmiastowe odtworzenie w formie przewidzianej prawem.

Wszelkie dokumenty budowy będą zawsze dostępne dla Inspektora nadzoru i przedstawiane do wglądu na życzenie Zamawiającego.

## **6.2 Badania i pomiary w czasie wykonywania robót ziemnych**

### **1. Sprawdzenie odwodnienia**

Sprawdzenie odwodnienia wykopu ziemnego polega na kontroli zgodności z wymaganiami specyfikacji określonymi w pkt. 5 oraz z dokumentacją projektową. Szczególną uwagę należy zwrócić na:

- właściwe ujęcie i odprowadzenie wód opadowych,
- właściwe ujęcie i odprowadzenie wysieków wodnych.

### **2. Sprawdzenie jakości wykonania robót**

Czynności wchodzące w zakres sprawdzania jakości wykonania robót określono w pkt. 6.1.

## **6.3 Badania do odbioru wykopu fundamentowego**

### **1) Częstotliwość oraz zakres badań i pomiarów**

Częstotliwość oraz zakres badań i pomiarów do odbioru wykopu ziemnego podaje tablica 3.

**Tablica 3**

Lp.	Badana cecha	Minimalna częstotliwość badań i pomiarów
1	Pomiar szerokości wykopu ziemnego	Pomiar taśmą, szablonem, łatą o długości 3 m i poziomą lub niwelatorem, w odstępach co 20 m
2	Pomiar szerokości dna wykopu	
3	Pomiar rzędnych powierzchni wykopu ziemnego	
4	Pomiar pochylenia skarp	

Nazwa inwestycji: „Rozbudowa istniejącego budynku szkoły podstawowej o halę gimnastyczną oraz kompleks lekkoatletyczny”

5	Pomiar równości powierzchni wykopu	
6	Pomiar równości skarp	
7	Pomiar spadku podłużnego powierzchni wykopu	Pomiar niwelatorem rzędnych w odstępach co 20 m oraz w punktach wątpliwych

2) Szerokość wykopu ziemnego

Szerokość wykopu ziemnego nie może różnić się od szerokości projektowanej o więcej niż  $\pm 10$  cm.

3) Rzędne wykopu ziemnego

Rzędne wykopu ziemnego nie mogą różnić się od rzędnych projektowanych o więcej niż  $-3$  cm lub  $+1$  cm.

4) Pochylenie skarp

Pochylenie skarp nie może różnić się od pochylenia projektowanego o więcej niż 10% wartości pochylenia wyrażonego tangensem kąta.

5) Równość dna wykopu

Nierówności powierzchni dna wykopu mierzone łatką 3-metrową nie mogą przekraczać 3 cm.

6) Równość skarp

Nierówności skarp, mierzone łatką 3-metrową nie mogą przekraczać  $\pm 10$  cm.

#### 6.4 Zasady postępowania z wadliwie wykonanymi robotami

Wszystkie materiały nie spełniające wymagań podanych w odpowiednich punktach specyfikacji, zostaną odrzucone. Jeśli materiały, nie spełniające wymagań zostaną wbudowane lub zastosowane, to na polecenie Inspektora nadzoru Wykonawca wymieni je na właściwe, na własny koszt.

Wszystkie roboty, które wykazują większe odchylenia cech od określonych w punktach 5 i 6 specyfikacji powinny być ponownie wykonane przez Wykonawcę na jego koszt.

Na pisemne wystąpienie Wykonawcy, Inspektor nadzoru może uznać wadę za nie mającą zasadniczego wpływu na jakość robót i ustali zakres i wielkość potrąceń za obniżoną jakość.

### 7 OBMIAR ROBÓT

#### 7.1 Ogólne zasady obmiaru robót

Obmiar robót będzie określać faktyczny zakres wykonywanych robót, zgodnie z dokumentacją projektową i ST, w jednostkach ustalonych w kosztorysie.

Obmiaru robót dokonuje Wykonawca po pisemnym powiadomieniu Inspektora nadzoru o zakresie obmierzanych robót i terminie obmiaru, co najmniej na 3 dni przed tym terminem.

Wyniki obmiaru będą wpisane do książki obmiarów.

Jakikolwiek błąd lub przeoczenie (opuszczenie) w ilości podanych w kosztorysie ofertowym lub gdzie indziej w ST nie zwalnia Wykonawcy od obowiązku ukończenia wszystkich robót. Błędne dane zostaną poprawione wg ustaleń Inspektora nadzoru na piśmie.

Obmiar gotowych robót będzie przeprowadzony z częstotliwością wymaganą do celu miesięcznej płatności na rzecz Wykonawcy lub w innym czasie określonym w umowie lub oczekiwanym przez Wykonawcę i Inspektora nadzoru.

#### 7.2 Zasady określania ilości robót

Długości pomiędzy wyszczególnionymi punktami skrajnymi będą obmierzone poziomo wzdłuż linii osiowej.

Jeśli ST właściwe dla danych robót nie wymagają inaczej, objętości będą wyliczone w  $m^3$  jako długość pomnożona przez średni przekrój wg objętości wykopu w stanie rodzinnym.

W przypadkach technicznie uzasadnionych, gdy ilości robót ziemnych obliczenie wg obmiaru w wykopie nie jest możliwe, należy je obliczać wg obmiaru na śródkach transportowych lub nasypie z uwzględnieniem współczynnika spulchnienia gruntu, podanym w tablicy nr 1 z tym, że dolne wartości stosować w nasypach przed ich zagęszczeniem, a górne przy obliczaniu objętości na jednostkach transportowych.

Ilości, które mają być obmierzone wagowo, będą ważone w tonach lub kilogramach, zgodnie z wymaganiami ST.

Nazwa inwestycji: „Rozbudowa istniejącego budynku szkoły podstawowej o halę gimnastyczną oraz kompleks lekkoatletyczny”

### **7.3 Urządzenia i sprzęt pomiarowy**

Wszystkie urządzenia i sprzęt pomiarowy, stosowany w czasie obmiaru robót będą zaakceptowane przez Inspektora nadzoru.

Urządzenia i sprzęt pomiarowy zostaną dostarczone przez Wykonawcę. Jeżeli urządzenia te lub sprzęt wymagają badań atestujących, to Wykonawca będzie posiadać ważne świadectwa legalizacji.

Wszystkie urządzenia pomiarowe będą przez Wykonawcę utrzymywane w dobrym stanie, w całym okresie trwania robót.

### **7.4 Wagi i zasady wdrażania**

Wykonawca dostarczy i zainstaluje urządzenia wagowe odpowiadające odnośnym wymaganiom ST. Będzie utrzymywać to wyposażenie, zapewniając w sposób ciągły zachowanie dokładności wg norm zatwierdzonych przez Inspektora nadzoru.

### **7.5 Czas przeprowadzenia obmiaru**

Obmiary będą przeprowadzone przed częściowym lub ostatecznym odbiorem odcinków robót, a także w przypadku występowania dłuższej przerwy w robotach.

Obmiar robót zanikających przeprowadza się w czasie ich wykonywania.

Obmiar robót podlegających zakryciu przeprowadza się przed ich zakryciem.

Roboty pomiarowe do obmiaru oraz nieodzwonne obliczenia będą wykonane w sposób zrozumiały i jednoznaczny.

Wymiary skomplikowanych powierzchni lub objętości będą uzupełnione odpowiednimi szkicami umieszczonymi w karcie książki obmiarów. W razie braku miejsca, szkice mogą być dołączone w formie oddzielnego załącznika do książki obmiarów, którego wzór zostanie uzgodniony z Inspektorem nadzoru.

## **8 ODBIÓR ROBÓT**

### **8.1 Rodzaje odbiorów robót**

W zależności od ustaleń odpowiednich ST, roboty podlegają następującym etapom odbioru:

- a) odbiorowi robót zanikających i ulegających zakryciu,
- b) odbiorowi częściowemu,
- c) odbiorowi ostatecznemu,
- d) odbiorowi pogwarancyjnemu.

### **8.2 Odbiór robót zanikających i ulegających zakryciu**

Odbiór robót zanikających i ulegających zakryciu polega na finalnej ocenie ilości i jakości wykonywanych robót, które w dalszym procesie realizacji ulegną zakryciu.

Odbiór robót zanikających i ulegających zakryciu będzie dokonany w czasie umożliwiającym wykonanie ewentualnych korekt i poprawek bez hamowania ogólnego postępu robót.

Odbioru robót dokonuje Inspektor nadzoru lub komisja powołana przez Zamawiającego.

Gotowość danej części robót do odbioru zgłasza Wykonawca wpisem do dziennika budowy i jednoczesnym powiadomieniem Inspektora nadzoru. Odbiór będzie przeprowadzony niezwłocznie, nie później jednak niż w ciągu 3 dni od daty zgłoszenia wpisem do dziennika budowy i powiadomienia o tym fakcie Inspektora nadzoru.

Jakość i ilość robót ulegających zakryciu ocenia Inspektor nadzoru na podstawie dokumentów zawierających komplet wyników badań laboratoryjnych i w oparciu o przeprowadzone pomiary, w konfrontacji z dokumentacją projektową, ST i uprzednimi ustaleniami.

### **8.3 Odbiór częściowy**

Odbiór częściowy polega na ocenie ilości i jakości wykonanych części robót. Odbioru częściowego robót dokonuje się wg zasad, jak przy odbiorze ostatecznym robót. Odbioru robót dokonuje Inspektor nadzoru.

## **8.4 Odbiór ostateczny robót**

### **8.4.1 Zasady odbioru ostatecznego robót**

Odbiór ostateczny polega na finalnej ocenie rzeczywistego wykonania robót w odniesieniu do ich ilości, jakości i wartości.

Całkowite zakończenie robót oraz gotowość do odbioru ostatecznego będzie stwierdzona przez Wykonawcę wpisem do dziennika budowy z bezzwłocznym powiadomieniem na piśmie o tym fakcie Inspektora nadzoru.

Odbiór ostateczny robót nastąpi w terminie ustalonym w dokumentach umowy, licząc od dnia potwierdzenia przez Inspektora nadzoru zakończenia robót i przyjęcia dokumentów, o których mowa w punkcie 8.4.2.

Odbioru ostatecznego robót dokona komisja wyznaczona przez Zamawiającego w obecności Inspektora nadzoru i Wykonawcy. Komisja odbierająca roboty dokona ich oceny jakościowej na podstawie przedłożonych dokumentów, wyników badań i pomiarów, ocenie wizualnej oraz zgodności wykonania robót z dokumentacją projektową i ST.

W toku odbioru ostatecznego robót, komisja zapozna się z realizacją ustaleń przyjętych w trakcie odbiorów robót zanikających i ulegających zakryciu, zwłaszcza w zakresie wykonania robót uzupełniających i robót poprawkowych.

W przypadku stwierdzenia przez komisję, że jakość wykonywanych robót w poszczególnych asortymentach nieznacznie odbiega od wymaganej dokumentacją projektową i ST z uwzględnieniem tolerancji i nie ma większego wpływu na cechy eksploatacyjne obiektu i bezpieczeństwo ruchu, komisja dokona potrąceń, oceniając pomniejszoną wartość wykonywanych robót w stosunku do wymagań przyjętych w dokumentach umowy.

### **8.4.2 Dokumenty do odbioru ostatecznego**

Podstawowym dokumentem do dokonania odbioru ostatecznego robót jest protokół odbioru ostatecznego robót, sporządzony wg wzoru ustalonego przez Zamawiającego.

Do odbioru ostatecznego Wykonawca jest zobowiązany przygotować następujące dokumenty:

1. dokumentację projektową z naniesionymi zmianami oraz dodatkową, jeśli została sporządzona w trakcie realizacji umowy,
2. szczegółowe specyfikacje techniczne (podstawowe z dokumentów umowy i ew. uzupełniające lub zamiennne),
3. recepty i ustalenia technologiczne,
4. dzienniki budowy i książki obmiarów (oryginały),
5. wyniki pomiarów kontrolnych oraz badań i oznaczeń laboratoryjnych, zgodne z ST i ew. PZJ,
6. deklaracje zgodności lub certyfikaty zgodności wbudowanych materiałów, zgodnie z ST i ew. PZJ,
7. opinię technologiczną sporządzoną na podstawie wszystkich wyników badań i pomiarów załączonych dokumentów odbioru, wykonanych zgodnie z ST i PZJ,
8. rysunki (dokumentacje) na wykonanie robót towarzyszących (np. na przełożenie linii telefonicznej, energetycznej, gazowej, oświetlenia itp.) oraz protokoły odbioru i przekazania tych robót właścicielom urządzeń,
9. geodezyjną inwentaryzację powykonawczą robót i sieci uzbrojenia terenu,
10. kopię mapy zasadniczej powstałej w wyniku geodezyjnej inwentaryzacji powykonawczej.

W przypadku, gdy wg komisji, roboty pod względem przygotowania dokumentacyjnego nie będą gotowe do odbioru ostatecznego, komisja w porozumieniu z Wykonawcą wyznaczy ponowny termin odbioru ostatecznego robót.

Wszystkie zarządzone przez komisję roboty poprawkowe lub uzupełniające będą zestawione wg wzoru ustalonego przez Zamawiającego.

Termin wykonania robót poprawkowych i robót uzupełniających wyznaczy komisja i stwierdzi ich wykonanie.

## **8.5 Odbiór pogwarancyjny**

Odbiór pogwarancyjny polega na ocenie wykonanych robót związanych z usunięciem wad zaistniałych w okresie gwarancyjnym.

Nazwa inwestycji: „Rozbudowa istniejącego budynku szkoły podstawowej o halę gimnastyczną oraz kompleks lekkoatletyczny”

Odbiór pogwarancyjny będzie dokonany na podstawie oceny wizualnej obiektu z uwzględnieniem zasad opisanych w punkcie 8.4. „Odbiór ostateczny robót”.

## **9 PODSTAWA PŁATNOŚCI**

### **9.1 Ustalenia ogólne**

Podstawą płatności jest cena jednostkowa skalkulowana przez Wykonawcę za jednostkę obmiarową ustaloną dla danej pozycji kosztorysu.

Dla pozycji kosztorysowych wycenionych ryczałtowo podstawą płatności jest wartość (kwota) podana przez Wykonawcę w danej pozycji kosztorysu.

Cena jednostkowa lub kwota ryczałtowa pozycji kosztorysowej będzie uwzględniać wszystkie czynności, wymagania i badania składające się na jej wykonanie, określone dla tej roboty w ST i w dokumentacji projektowej.

Ceny jednostkowe lub kwoty ryczałtowe robót będą obejmować:

- robociznę bezpośrednią wraz z towarzyszącymi kosztami,
- wartość zużytych materiałów wraz z kosztami zakupu, magazynowania, ewentualnych ubytków i transportu na teren budowy,
- wartość pracy sprzętu wraz z towarzyszącymi kosztami,
- koszty pośrednie, zysk kalkulacyjny i ryzyko.

Ceny jednostkowe mogą być waloryzowane zgodnie z ustaleniami umownymi.

Do cen jednostkowych nie należy wliczać podatku VAT.

### **9.2 Organizacja ruchu**

Koszty związane z organizacją ruchu obejmują:

- a) opracowanie oraz uzgodnienie z Inspektorem nadzoru i odpowiednimi instytucjami, projektu organizacji ruchu na czas trwania budowy, wraz z dostarczeniem kopii projektu Inspektora nadzoru i wprowadzeniem dalszych zmian i uzgodnień wynikających z postępu robót,
- b) ustawienie tymczasowego oznakowania i oświetlenia, zgodnie z wymaganiami bezpieczeństwa ruchu,
- c) opłaty/dzierżawy terenu,
- d) przygotowanie terenu,
- e) konstrukcję tymczasowej nawierzchni, ramp, chodników, krawężników, barier, oznakowań i drenażu,
- f) tymczasową przebudowę urządzeń obcych.

Koszt utrzymania organizacji ruchu:

- a) oczyszczanie, przestawianie, przykrycie i usunięcie tymczasowych oznakowań pionowych, poziomych, barier i świateł.

Koszt uruchomienia i likwidacji dotyczących organizacji ruchu obejmuje:

- a) usunięcie wbudowanych materiałów i oznakowania,
- b) doprowadzenie terenu do stanu pierwotnego,
- c) koszty związane z organizacją ruchu publicznego.

## **10 PRZEPISY ZWIĄZANE**

### **10.1 Normy**

1. PN-B-02480 Grunty budowlane. Określenia. Symbole. Podział i opis gruntów.
2. PN-B-04452 Grunty budowlane. Badania polowe.
3. PN-B-04481 Grunty budowlane. Badania próbek gruntów.
4. PN-B-04493 Grunty budowlane. Oznaczanie kapilarności biernej.
5. BN-77/8931-12 Oznaczanie wskaźnika zagęszczenia gruntu.
6. PN-B-06050 Roboty ziemne budowlane. Wymagania w zakresie wykonywania i badania przy odbiorze.

### **10.2 Inne dokumenty**

- [1] Ustawa z dnia 7 lipca 1994 r. – Prawo budowlane (Dz. U. z 2002 r. Nr 106 poz. 1126) z późniejszymi zmianami (ostatnia zmiana z 2003 r. Dz. U. Nr 80 poz. 718).



Nazwa inwestycji: „Rozbudowa istniejącego budynku szkoły podstawowej o halę gimnastyczną oraz kompleks lekkoatletyczny”

- [2] Rozporządzenie Ministra Infrastruktury z dnia 26.06.2002 r. w sprawie dziennika budowy, montażu i rozbiórki tablicy informacyjnej oraz ogłoszenia zawierającego dane dotyczące bezpieczeństwa pracy i ochrony zdrowia (Dz. U. z 2002 r. Nr 108 poz. 953).
- [3] Rozporządzenie Ministra Infrastruktury z dnia 6 lutego 2003 r. w sprawie bezpieczeństwa i higieny pracy podczas wykonywania robót budowlanych (Dz. U. z 2003 r. Nr 48 poz. 401).

Nazwa inwestycji: „Rozbudowa istniejącego budynku szkoły podstawowej o halę gimnastyczną oraz kompleks lekkoatletyczny”

## **SPECYFIKACJA TECHNICZNA WYKONANIA I ODBIORU ROBÓT**

### **ST-01.02 BETONOWANIE**

KOD CPV 45262300-4

Nazwa inwestycji: „Rozbudowa istniejącego budynku szkoły podstawowej o halę gimnastyczną oraz kompleks lekkoatletyczny”

## SPIS TREŚCI:

<b>1 WSTĘP .....</b>	<b>4</b>
1.1 PRZEDMIOT ST .....	4
1.2 ZAKRES STOSOWANIA ST .....	4
1.3 ZAKRES ROBÓT OBJĘTYCH ST .....	4
1.4 OKREŚLENIA PODSTAWOWE, DEFINICJE.....	4
1.5 OGÓLNE WYMAGANIA DOTYCZĄCE ROBÓT .....	4
<b>2 MATERIAŁY.....</b>	<b>4</b>
2.1 OGÓLNE WYMAGANIA DOTYCZĄCE WŁAŚCIWOŚCI MATERIAŁÓW, ICH POZYSKIWANIA I SKŁADOWANIA.....	4
2.2 SKŁADNIKI MIESZANKI BETONOWEJ.....	4
2.3 BETON .....	7
2.4 WARUNKI PRZYJĘCIA NA BUDOWĘ MATERIAŁÓW I WYROBÓW DO ROBÓT BETONOWYCH.....	8
2.5 WARUNKI PRZECHOWYWANIA MATERIAŁÓW I WYROBÓW DO ROBÓT BETONOWYCH .....	8
<b>3 SPRZĘT .....</b>	<b>8</b>
3.1 OGÓLNE WYMAGANIA DOTYCZĄCE SPRZĘTU.....	8
3.2 SPRZĘT DO WYKONYWANIA ROBÓT BETONOWYCH.....	8
<b>4 TRANSPORT .....</b>	<b>9</b>
4.1 OGÓLNE WYMAGANIA.....	9
4.2 TRANSPORT CEMENTU I PRZECHOWYWANIE CEMENTU.....	9
4.3 MAGAZYNOWANIE KRUSZYWA.....	9
4.4 OGÓLNE ZASADY TRANSPORTU MASY BETONOWEJ .....	9
4.5 TRANSPORT MASY BETONOWEJ PRZENOŚNIKAMI TAŚMOWYMI .....	10
<b>5 WYKONANIE ROBÓT .....</b>	<b>10</b>
5.1 OGÓLNE ZASADY WYKONANIA ROBÓT .....	10
5.2 WARUNKI PRZYSTĄPIENIA DO ROBÓT.....	10
5.3 WYTWARZANIE, PODAWANIE I UKŁADANIE MIESZANKI BETONOWEJ .....	10
5.4 WARUNKI ATMOSFERYCZNE PRZY UKŁADANIU MIESZANKI BETONOWEJ I WIĄZANIU BETONU .....	12
5.5 PIELĘGNACJA BETONU .....	12
5.6 WYKAŃCZANIE POWIERZCHNI BETONU .....	12
5.7 RUSZTOWANIA .....	12
<b>6 KONTROLA JAKOŚCI ROBÓT .....</b>	<b>13</b>
6.1 OGÓLNE ZASADY KONTROLI JAKOŚCI ROBÓT .....	13
6.2 BADANIA KONTROLNE BETONU.....	13
6.3 KONTROLA DESKOWAŃ I RUSZTOWAŃ .....	15
<b>7 OBMIARU ROBÓT .....</b>	<b>15</b>
7.1 OGÓLNE ZASADY OBMIARU ROBÓT.....	15
7.2 SZCZEGÓŁOWE ZASADY OBMIARU ROBÓT BETONOWYCH .....	16
<b>8 ODBIÓR ROBÓT .....</b>	<b>16</b>
8.1 OGÓLNE ZASADY ODBIORU ROBÓT .....	16
8.2 ODBIÓR ROBÓT ZANIKAJĄCYCH LUB ULEGAJĄCYCH ZAKRYCIU .....	16
8.3 ODBIÓR CZĘŚCIOWY .....	16
8.4 ODBIÓR OSTATECZNY (KOŃCOWY) .....	16
8.5 ODBIÓR PO UPŁYWIE OKRESU RĘKOJMI I GWARANCJI .....	17
<b>9 PODSTAWA PŁATNOŚCI.....</b>	<b>17</b>
9.1 OGÓLNE USTALENIA DOTYCZĄCE PODSTAWY ROZLICZENIA ROBÓT .....	17
9.2 ZASADY ROZLICZENIA I PŁATNOŚCI.....	17

Nazwa inwestycji: „Rozbudowa istniejącego budynku szkoły podstawowej o halę gimnastyczną oraz kompleks lekkoatletyczny”

<b>10 PRZEPISY ZWIĄZANE.....</b>	<b>18</b>
10.1 NORMY .....	18
10.2 USTAWY .....	20

## **1 WSTĘP**

### **1.1 Przedmiot ST**

Przedmiotem niniejszej standardowej specyfikacji technicznej (ST) są wymagania dotyczące wykonania i odbioru robót związanych z wykonaniem konstrukcji betonowych i żelbetonowych w obiektach kubaturowych.

### **1.2 Zakres stosowania ST**

Specyfikacja techniczna (ST) jest dokumentem przetargowym i kontraktowym przy zlecaniu i realizacji robót wymienionych w pkt. 1.1.

### **1.3 Zakres robót objętych ST**

Ustalenia zawarte w niniejszej specyfikacji dotyczą zasad prowadzenia robót związanych z:

- przygotowaniem mieszanki betonowej,
- wykonaniem rusztowań,
- wykonaniem deskowań wraz z usztywnieniem,
- układaniem i zagęszczaniem mieszanki betonowej,
- pielęgnacją betonu.

### **1.4 Określenia podstawowe, definicje**

Określenia podane w niniejszej Specyfikacji są zgodne z odpowiednimi normami oraz określeniami podanymi w ST „Wymagania ogólne”, a także podanymi poniżej:

**Beton zwykły** – beton o gęstości powyżej 1,8 t/m<sup>3</sup> wykonany z cementu, wody, kruszywa mineralnego o frakcjach piaskowych i grubszych oraz ewentualnych dodatków mineralnych i domieszek chemicznych.

**Mieszanka betonowa** – mieszanka wszystkich składników przed związaniem betonu.

**Zaczyn cementowy** – mieszanka cementu i wody.

**Zaprawa** – mieszanka cementu, wody, składników mineralnych i ewentualnych dodatków przechodzących przez sito kontrolne o boku oczka kwadratowego 2 mm.

**Nasiąkliwość betonu** – stosunek masy wody, którą zdolny jest wchłonąć beton, do jego masy w stanie suchym.

**Stopień wodoszczelności** – symbol literowo-liczbowy (np. W8) klasyfikujący beton pod względem przepuszczalności wody. Liczba po literze W oznacza dziesięciokrotną wartość ciśnienia wody w MPa, działającego na próbki betonowe.

**Stopień mrozoodporności** – symbol literowo-liczbowy (np. F150) klasyfikujący beton pod względem jego odporności na działania mrozu. Liczba po literze F oznacza wymaganą liczbę cykli zamrażania i odmrażania próbek betonowych.

**Klasa betonu** – symbol literowo-liczbowy (np. B30) klasyfikujący beton pod względem jego wytrzymałości na ściskanie. Liczba po literze B oznacza wytrzymałość gwarantowaną RbG (np. Beton klasy B30 przy RbG = 30 MPa).

**Wytrzymałość gwarantowana betonu na ściskanie RbG** – wytrzymałość (zapewniona z 95-proc. prawdopodobieństwem) uzyskania w wyniku badania na ściskanie kostek sześciennych o boku 150 mm, wykonanych, przechowywanych i badanych zgodnie z normą PN-EN 12300-3:2001.

### **1.5 Ogólne wymagania dotyczące robót**

Wykonawca robót jest odpowiedzialny za jakość ich wykonania oraz za ich zgodność z dokumentacją projektową, ST i poleceniami Inspektora nadzoru.

## **2 MATERIAŁY**

### **2.1 Ogólne wymagania dotyczące właściwości materiałów, ich pozyskiwania i składowania**

Ogólne wymagania dotyczące właściwości materiałów, ich pozyskiwania i składowania podano w OST „Wymagania ogólne” pkt 2

Wszystkie materiały do wykonania konstrukcji betonowych i żelbetonowych powinny odpowiadać wymaganiom zawartym w dokumentach odniesienia (normach, aprobatkach technicznych).

### **2.2 Składniki mieszanki betonowej**

#### **1) Cement**

- Wymagania i badania

.Do wykonania betonów klasy C20/C25 i C16/20 oraz C12/15 powinien być stosowany cement portlandzki CEM I (bez dodatków), niskoalkaliczny, klasy 42,5 N spełniający wymagania PN-EN 197-1:2002. Stosowane cementy powinny charakteryzować się następującym składem:

- zawartość krzemianu trójwapniowego alitu (C3S) do 60%,
- zawartość alkaliów do 0,6%,
- zawartość alkaliów pod warunkiem zastosowania kruszywa niereaktywnego do 0,9%,
- zawartość  $C4AF + 2 \times C3A \leq 20\%$ ,
- zawartość glinianu trójwapniowego  $C3A \leq 7\%$ .

Cement pochodzący z każdej dostawy musi spełniać wymagania zawarte w PN-EN 197-1:2002. Przed użyciem cementu do wykonania mieszanki betonowej należy przeprowadzić kontrolę obejmującą:

- oznaczenie wytrzymałości wg PN-EN 196-1
- oznaczenie czasu wiązania wg PN-EN 196-3
- oznaczenie zmiany objętości wg PN-EN 196-3
- sprawdzenie zawartości grudek cementu nie dających się roznieść w palcach i nie rozpadających się w wodzie.

Wyniki badań powinny spełniać następujące wymagania:

- początek wiązania najwcześniej po upływie 60 minut
- koniec wiązania najpóźniej po upływie 10 godz.
- oznaczenie zmiany objętości: nie więcej niż 8 mm

Nie dopuszcza się występowania w cemencie portlandzkim normalnie i szybko twardniejącym, większej niż 20% ciężaru cementu ilości grudek nie dających się roznieść w palcach i nie rozpadających się w wodzie. Grudki należy usunąć poprzez przesianie przez sito o boku oczka kwadratowego 2 mm. W przypadku, gdy wymienione badania wykażą niezgodność z normami, cement nie może być użyty do wykonania betonu.

- **Magazynowanie:**

- cement pakowany (workowany) – składy otwarte (wydzielone miejsca zadane na otwartym terenie, zabezpieczone z boków przed opadami) lub magazyny zamknięte (budynki lub pomieszczenia o szczelnym dachu i ścianach);
- cement luzem – magazyny specjalne (zbiorniki stalowe lub żelbetowe przystosowane do pneumatycznego załadunku i wyładunku cementu luzem, zaopatrzone w urządzenia do przeprowadzania kontroli objętości cementu znajdującego się w zbiorniku lub otwory do przeprowadzania kontroli objętości cementu, włączy do czyszczenia oraz klamry na wewnętrznych ścianach).

Podłoża składów otwartych powinny być twarde i suche, odpowiednio pochylone, zabezpieczające cement przed ściekami wody deszczowej i zanieczyszczeń. Podłogi magazynów zamkniętych powinny być suche i czyste, zabezpieczające cement przed zawilgoceniem i zanieczyszczeniem.

Dopuszczalny okres przechowywania cementu zależy od miejsca przechowywania. Cement nie może być użyty do betonu po okresie:

- 10 dni, w przypadku przechowywania go w zadanych składach otwartych,
- po upływie terminu trwałości podanego przez wytwórnię, w przypadku przechowywania w składach zamkniętych.

Każda partia cementu, dla której wydano oddzielne świadectwo jakości powinna być przechowywana osobno w sposób umożliwiający jej łatwe rozróżnienie.

## **2) Kruszywo**

Kruszywo do betonu powinno charakteryzować się stałością cech fizycznych i jednorodnością uziarnienia pozwalającą na wykonanie partii betonu o stałej jakości. Poszczególne rodzaje i frakcje kruszywa muszą być na placu oddzielnie składowane, na umocnionym i czystym podłożu w sposób uniemożliwiający mieszanie się.

Kruszywa grube powinny spełniać wymagania norm PN-EN 932 oraz PN-EN 933. W kruszywie grubym nie dopuszcza się grudek gliny. W kruszywie grubszym zawartość podziarna nie powinna przekraczać 5%, a nadziarna 10%. Ziarna kruszywa nie powinny być większe niż:

- 1/3 najmniejszego wymiaru przekroju poprzecznego elementu betonowego,
- 3/4 odległości w świetle między prętami zbrojenia, leżącymi w jednej płaszczyźnie prostopadłej do kierunku betonowania.

Do betonów klas B30 i wyższych należy stosować wyłącznie grysy granitowe lub bazaltowe marki 50, o maksymalnym wymiarze ziarna 16 mm.

Stosowanie grysów z innych skał dopuszcza się pod warunkiem, że zostały one zbadane w placówce badawczej wskazanej przez zamawiającego, a wyniki badań spełniają wymagania dotyczące grysów granitowych i bazaltowych.

Grysy powinny odpowiadać następującym wymaganiom:

- zawartość pyłów mineralnych – do 1%,
- zawartość ziaren nieforemnych (to jest wydłużonych płaskich) – do 20%,
- wskaźnik rozkruszenia:
  - dla grysów granitowych – do 16%,
  - dla grysów bazaltowych i innych – do 8%,
- nasiąkliwość – do 1,2%,
- mrozoodporność według metody bezpośredniej – do 2%,
- mrozoodporność wg zmodyfikowanej metody bezpośredniej do 10%,
- reaktywność alkaliczna z cementem określona wg normy PN-EN 480-12:2006(u) nie powinna wywoływać zwiększenia wymiarów liniowych ponad 0,1%,
- zawartość związków siarki – do 0,1%,
- zawartość zanieczyszczeń obcych – do 0,25%,
- zawartość zanieczyszczeń organicznych, nie dających barwy ciemniejszej od wzorcowej.

Kruszywem drobnym powinny być piaski o uziarnieniu do 2 mm pochodzenia rzecznoego lub kompozycja piasku rzecznoego i kopalnianego uszlachetnionego.

Zawartość poszczególnych frakcji w stosie okruszowym piasku powinna się mieścić w granicach:

- do 0,25 mm – 14÷19%,
- do 0,50 mm – 33÷48%,
- do 1,00 mm – 53÷76%.

Piasek powinien spełniać następujące wymagania:

- zawartość pyłów mineralnych – do 1,5%,
- reaktywność alkaliczna z cementem określona wg normy PN-EN 480-12:2006(u) nie powinna wywoływać zwiększenia wymiarów liniowych ponad 0,1%,
- zawartość związków siarki – do 0,2%,
- zawartość zanieczyszczeń obcych – do 0,25%,
- zawartość zanieczyszczeń organicznych – nie dająca barwy ciemniejszej od wzorcowej,
- w kruszywie drobnym nie dopuszcza się grudek gliny.

Piasek pochodzący z każdej dostawy musi być poddany badaniom obejmującym:

- oznaczenie składu ziarnowego wg normy PN-EN 933-1:2000 lub PN-EN 933-2:1999,
- oznaczenie zawartości zanieczyszczeń obcych wg normy PN-EN 933-7:2000,
- oznaczenie zawartości grudek gliny, które oznacza się podobnie, jak zawartość zanieczyszczeń obcych,
- oznaczenie zawartości pyłów mineralnych wg normy PN-EN 933-8:2001, PN-EN 933-9:2001 lub PN-EN 933-10:2002.

Dostawca kruszywa jest zobowiązany do przekazania dla każdej partii kruszywa wyników jego pełnych badań wg normy PN-EN 932 i PN-EN 933 oraz wyników badania specjalnego dotyczące reaktywności alkalicznej w terminach przewidzianych przez Inspektora nadzoru. W przypadku, gdy kontrola wykaże niezgodność cech danego kruszywa z wymaganiami normy PN-EN 932 i PN-EN 933, użycie takiego kruszywa może nastąpić po jego uszlachetnieniu (np. przez płukanie lub dodanie odpowiednich frakcji kruszywa) i ponownym sprawdzeniu. Należy prowadzić bieżącą kontrolę wilgotności kruszywa wg normy PN-EN 1097-6:2002 dla korygowania receptury roboczej betonu.

### **3) Woda**

Do przygotowania mieszanki betonowej i skrapiania podłoża stosować można wodę odpowiadającą wymaganiom normy PN-EN 1008-1:2004 „Woda zarobowa do betonu. Specyfikacja pobierania próbek, badanie i ocena przydatności wody zarobowej do betonu, w tym wody odzyskanej z procesów produkcji betonu”. Bez badań laboratoryjnych można stosować wodociągową wodę pitną.

Niedozwolone jest użycie wód ściekowych, kanalizacyjnych, bagiennych oraz wód zawierających tłuszcze organiczne, oleje i muł.

#### **4) Domieszki i dodatki do betonu**

Zaleca się stosowanie do mieszanek betonowych domieszek chemicznych o działaniu:

- napowietrzającym,
- uplastyczniającym,
- przyspieszającym lub opóźniającym wiązanie.

Dopuszcza się stosowanie domieszek kompleksowych:

- napowietrzająco-uplastyczniających,
- przyspieszająco-uplastyczniających.

Domieszki do betonów muszą mieć aprobatę, wydane przez Instytut Techniki Budowlanej lub Instytut Dróg i Mostów oraz posiadać atest producenta.

### **2.3 Beton**

Beton do konstrukcji obiektów kubaturowych musi spełniać następujące wymagania:

- nasiąkliwość – do 5%; badanie wg normy PN-EN 206-1:2003,
- mrozoodporność – ubytek masy nie większy od 5%, spadek wytrzymałości na ściskanie nie większy niż 20% po 150 cyklach zamrażania i odmrażania (F150); badanie wg normy PN-EN 206-1:2003,
- wodoszczelność – większa od 0,8MPa (W8),
- wskaźnik wodno-cementowy (w/c) – ma być mniejszy od 0,5.

Skład mieszanki betonowej powinien być ustalony zgodnie z normą PN-EN 206-1:2003 tak, aby przy najmniejszej ilości wody zapewnić szczelne ułożenie mieszanki w wyniku zagęszczania przez wibrowanie. Skład mieszanki betonowej ustala laboratorium Wykonawcy lub wytwórni betonów i wymaga on zatwierdzenia przez Inspektora nadzoru.

Stosunek poszczególnych frakcji kruszywa grubego ustalany doświadczalnie powinien odpowiadać najmniejszej jamistości.

Zawartość piasku w stosie okruszowym powinna być jak najmniejsza i jednocześnie zapewniać niezbędną urabialność przy zagęszczeniu przez wibrowanie oraz nie powinna być większa niż 42% przy kruszywie grubym do 16 mm.

Optymalną zawartość piasku w mieszance betonowej ustala się następująco:

- z ustalonym składem kruszywa grubego wykonuje się kilka (3÷5) mieszanek betonowych o ustalonym teoretycznie stosunku w/c i o wymaganej konsystencji zawierających różną, ale nie większą od dopuszczalnej, ilość piasku,
- za optymalną ilość piasku przyjmuje się taką, przy której mieszanka betonowa zagęszczona przez wibrowanie charakteryzuje się największą masą objętościową.

Wartość parametru A do wzoru Bolomey'a stosowanego do wyznaczenia wskaźnika w/c charakteryzującego mieszankę betonową należy określić doświadczalnie. Współczynnik ten wyznacza się na podstawie uzyskanych wytrzymałości betonu z mieszanek o różnych wartościach w/c (mniejszych i większych od wartości przewidywanej teoretycznie) wykonanych ze stosowanych materiałów. Dla teoretycznego ustalenia wartości wskaźnika w/c w mieszance można skorzystać z wartości parametru A podawanego w literaturze fachowej.

Maksymalne ilości cementu w zależności od klasy betonu są następujące:

- 400 kg/m<sup>3</sup> – dla betonu klas B-25 i B-30,
- 450 kg/m<sup>3</sup> – dla betonu klas B-35 i wyższych.

Przy projektowaniu składu mieszanki betonowej zagęszczanej przez wibrowanie i dojrzewającej w warunkach naturalnych (średnia temperatura dobową nie niższa niż 10 st. C), średnią wymaganą wytrzymałość na ściskanie należy określić jako równą 1,3 R<sub>bG</sub>.

Zawartość powietrza w mieszance betonowej badana metodą ciśnieniową wg normy PN-EN 206-1:2003 nie powinna przekraczać:

- wartości 2% – w przypadku niestosowania domieszek napowietrzających,
- wartości 3,5÷5,5% – dla betonu narażonego na czynniki atmosferyczne, przy uziarnieniu kruszywa do 16 mm,
- wartości 4,5÷6,5% – dla betonu narażonego na stały dostęp wody przed zamarznięciem przy uziarnieniu kruszywa do 16 mm.



Nazwa inwestycji: „Rozbudowa istniejącego budynku szkoły podstawowej o halę gimnastyczną oraz kompleks lekkoatletyczny”

Konsystencja mieszanek betonowych powinna być nie rzadsza od plastycznej, oznaczonej w normie symbolem K-3. Sprawdzanie konsystencji mieszanki przeprowadza się podczas projektowania jej składu i następnie przy wytwarzaniu.

Dopuszcza się dwie metody badania:

- metodą Ve-Be,
- metodą stożka opadowego.

Różnice pomiędzy założoną konsystencją mieszanki a kontrolowaną metodami określonymi w normie PN-EN 206-1:2003 nie mogą przekraczać:

- $\pm 20\%$  wartości wskaźnika Ve-Be,
- $\pm 10$  mm przy pomiarze stożkiem opadowym.

Pomiaru konsystencji mieszanek K1 do K3 (wg normy PN-EN 206-1:2003) trzeba dokonać aparatem Ve-Be.

Dla konsystencji plastycznej K3 dopuszcza się na budowie pomiar przy pomocy stożka opadowego.

#### **2.4 Warunki przyjęcia na budowę materiałów i wyrobów do robót betonowych**

Materiały i wyroby do robót betonowych mogą być przyjęte na budowę, jeśli spełniają następujące warunki:

- są zgodne z ich wyszczególnieniem i charakterystyką podaną w dokumentacji projektowej i specyfikacji technicznej (szczegółowej),
- są właściwie opakowane, firmowo zamknięte (bez oznak naruszenia zamknięć) i oznakowane (pełna nazwa wyrobu, ewentualnie nazwa handlowa oraz symbol handlowy wyrobu),
- spełniają wymagane właściwości wskazane odpowiednimi dokumentami odniesienia,
- producent dostarczył dokumenty świadczące o dopuszczeniu do obrotu i powszechnego lub jednostkowego zastosowania wyrobów oraz karty techniczne (katalogowe) wyrobów lub firmowe wytyczne (zalecenia) stosowania wyrobów,
- spełniają wymagania wynikające z ich terminu przydatności do użycia.

Przyjęcie materiałów i wyrobów na budowę powinno być potwierdzone wpisem do dziennika budowy lub protokołem przyjęcia materiałów.

#### **2.5 Warunki przechowywania materiałów i wyrobów do robót betonowych**

Materiały i wyroby do robót betonowych powinny być przechowywane i magazynowane zgodnie z instrukcją producenta oraz wymaganiami odpowiednich dokumentów odniesienia tj. norm bądź aprobat technicznych.

Pomieszczenie magazynowe do przechowywania materiałów i wyrobów opakowanych powinno być kryte, suche oraz zabezpieczone przed zawilgoceniem, opadami atmosferycznymi, przemarznięciem i przed działaniem promieni słonecznych.

Wyroby konfekcjonowane powinny być przechowywane w oryginalnych, zamkniętych opakowaniach w temperaturze powyżej  $+5^{\circ}\text{C}$  a poniżej  $+35^{\circ}\text{C}$ . Wyroby pakowane w worki powinny być układane na paletach lub drewnianej wentylowanej podłodze, w ilości warstw nie większej niż 10.

Jeżeli nie ma możliwości poboru wody na miejscu wykonywania robót, to wodę należy przechowywać w szczelnych i czystych pojemnikach lub cysternach. Nie wolno przechowywać wody w opakowaniach po środkach chemicznych lub w takich, w których wcześniej przetrzymywano materiały mogące zmienić skład chemiczny wody.

### **3 SPRZĘT**

#### **3.1 Ogólne wymagania dotyczące sprzętu**

Ogólne wymagania dotyczące sprzętu podano w ST „Wymagania ogólne”.

#### **3.2 Sprzęt do wykonywania robót betonowych**

Wykonawca jest zobowiązany do używania takiego sprzętu i narzędzi, które nie spowodują niekorzystnego wpływu na jakość materiałów i wykonywanych robót oraz będą przyjazne dla środowiska.

Do wykonywania robót betonowych należy stosować następujący sprzęt i narzędzia pomocnicze:

- Dozowanie składników

Dozatory muszą mieć aktualne świadectwo legalizacji. Składniki muszą być dozowane wagowo.

- Mieszanie składników  
Mieszanie składników musi odbywać się wyłącznie w betoniarkach o wymuszonym działaniu (zabrania się stosować mieszarek wolnospadowych).
- Transport mieszanki betonowej  
Do transportu zewnętrznego mieszanek betonowych należy stosować mieszalniki samochodowe (tzw. „gruszki”). Ilość „gruszek” należy dobrać tak, aby zapewnić wymaganą szybkość betonowania z uwzględnieniem odległości dowozu, czasu twardnienia betonu oraz koniecznej rezerwy w przypadku awarii samochodu. Niedozwolone jest stosowanie samochodów skrzyniowych ani wywrotek.
- Podawanie mieszanki  
Do podawania mieszanek należy stosować pojemniki lub pompy do podawania mieszanek plastycznych. Dopuszcza się także przenośniki taśmowe jednosekcyjne do podawania mieszanki na odległość nie większą niż 10 m.
- Zagęszczanie  
Do zagęszczania mieszanki betonowej stosować wibratory wgłębne o częstotliwości min. 6000 drgań/min. z buławami o średnicy nie większej od 0,65 odległości między prętami zbrojenia krzyżującymi się w płaszczyźnie poziomej.  
Belki i łąty wibracyjne stosowane do wyrównywania powierzchni betonu powinny charakteryzować się jednakowymi drganiami na całej długości.  
Uwaga. Ostateczny dobór sprzętu i jego parametry należy określić w szczegółowej specyfikacji technicznej.

## **4 TRANSPORT**

### **4.1 Ogólne wymagania**

Ogólne wymagania dotyczące transportu podano w OST „Wymagania ogólne”

### **4.2 Transport cementu i przechowywanie cementu**

- Cement wysyłany w opakowaniu powinien być pakowany w worki papierowe WK co najmniej trzywarstwowe wg PN-EN 197-1:2002.
- Masa worka z cementem powinna wynosić  $50 \pm 2$  kg. Kolory rozpoznawcze worków oraz napisy na workach powinny być zgodne z PN-EN 197-1:2002.
- Dla cementu luzem należy stosować cementowagony i cementosamochody wyposażone we wyspy umożliwiające grawitacyjne napełnianie zbiorników i urządzenie do ładowania i wyładowania cementu. Cement wysyłany luzem powinien mieć identyfikator zawierający dane zgodnie z PN-EN 197-1:2002.
- Do każdej partii dostarczanego cementu powinien być dołączony dokument dostawy zawierający dane oraz sygnaturę odbiorczą kontroli jakości wg PN-B-197-1:2002.

### **4.3 Magazynowanie kruszywa**

Kruszywo należy przechowywać na dobrze zagęszczonym i odwodnionym podłożu w warunkach zabezpieczających je przed rozfrakcjonowaniem, zanieczyszczeniem oraz zmieszaniem z kruszywem innych klas petrograficznych, asortymentów, marek i gatunków.

### **4.4 Ogólne zasady transportu masy betonowej**

- Masę betonową należy transportować środkami nie powodującymi segregacji ani zmian w składzie masy w stosunku do stanu początkowego.  
Masę betonową można transportować mieszalnikami samochodowymi („gruszkami”). Ilość gruszek należy dobrać tak, aby zapewnić wymaganą szybkość betonowania z uwzględnieniem odległości dowozu, czasu twardnienia betonu oraz koniecznej rezerwy w przypadku awarii samochodu. Niedozwolone jest stosowanie samochodów skrzyniowych ani wywrotek.
- Czas trwania transportu i jego organizacja powinny zapewniać dostarczenie do miejsca, układania masy betonowej o takim stopniu ciekłości, jaki został ustalony dla danego sposobu zagęszczenia i rodzaju konstrukcji.

Czas transportu i wbudowania mieszanki nie powinien być dłuższy niż:

– 90 minut przy temperaturze otoczenia  $+15^{\circ}\text{C}$

Nazwa inwestycji: „Rozbudowa istniejącego budynku szkoły podstawowej o halę gimnastyczną oraz kompleks lekkoatletyczny”

- 70 minut przy temperaturze otoczenia +20°C
- 30 minut przy temperaturze otoczenia +30°C

#### **4.5 Transport masy betonowej przenośnikami taśmowymi**

Dopuszcza się transportowanie przenośnikami taśmowymi przy zachowaniu następujących warunków:

- masa betonowa powinna być co najmniej konsystencji plastycznej
- szybkość posuwu taśmy nie powinna być większa niż 1 m/s
- kąt pochylenia przenośnika nie powinien być większy niż 18° przy transporcie do góry i 12° przy transporcie w dół
- przenośnik powinien być wyposażony w urządzenie do równomiernego wysypywania masy oraz do zgarniania zaprawy i zaczynu z taśmy przy jej ruchu powrotnym przy czym zgarnięty materiał powinien być stopniowo wprowadzony do dostarczanej masy betonowej.

### **5 WYKONANIE ROBÓT**

#### **5.1 Ogólne zasady wykonania robót**

Ogólne zasady wykonywania robót podano w ST „Wymagania ogólne” pkt 5. Wykonawca przedstawi Inspektorowi nadzoru do akceptacji projekt organizacji i harmonogram robót uwzględniające wszystkie warunki, w jakich będą wykonywane roboty betonowe oraz projekty deskowań i rusztowań.

#### **5.2 Warunki przystąpienia do robót**

Rozpoczęcie robót betoniarskich może nastąpić na podstawie dostarczonego przez Wykonawcę szczegółowego programu i dokumentacji technologicznej (zaakceptowanej przez Inspektora nadzoru) obejmującej:

- wybór składników betonu,
- opracowanie receptur laboratoryjnych i roboczych,
- sposób wytwarzania mieszanki betonowej,
- sposób transportu mieszanki betonowej,
- kolejność i sposób betonowania,
- wskazanie przerw roboczych i sposobu łączenia betonu w tych przerwach,
- sposób pielęgnacji betonu,
- warunki rozformowania konstrukcji (deskowania),
- zestawienie koniecznych badań.

Przed przystąpieniem do betonowania powinna być stwierdzona przez Inspektora nadzoru prawidłowość wykonania wszystkich robót poprzedzających betonowanie, a w szczególności:

- prawidłowość wykonania deskowań, rusztowań, usztywnień pomostów itp.,
- prawidłowość wykonania zbrojenia,
- zgodność rzędnych z projektem,
- czystość deskowania oraz obecność wkładek dystansowych zapewniających wymaganą wielkość otuliny,
- przygotowanie powierzchni betonu uprzednio ułożonego w miejscu przerwy roboczej,
- prawidłowość wykonania wszystkich robót zanikających, między innymi wykonania przerw dylatacyjnych, warstw izolacyjnych, itp.,
- prawidłowość rozmieszczenia i niezmienności kształtu elementów wbudowanych w betonową konstrukcję (kanatów, wpustów, sączków, kotw, rur itp.),
- gotowość sprzętu i urządzeń do prowadzenia betonowania.

Roboty betoniarskie muszą być wykonane zgodnie z wymaganiami norm: PN-EN 206-1:2003 i PN-B-06251.

Betonowanie można rozpocząć po uzyskaniu zezwolenia Inspektora nadzoru potwierdzonego wpisem do dziennika budowy.

#### **5.3 Wytwarzanie, podawanie i układanie mieszanki betonowej**

Wytwarzanie mieszanki betonowej powinno odbywać się wyłącznie w wyspecjalizowanym zakładzie produkcji betonu, który może zapewnić żądane w ST wymagania.

Dozowanie składników do mieszanki betonowej powinno być dokonywane wyłącznie wagowo z dokładnością:

Nazwa inwestycji: „Rozbudowa istniejącego budynku szkoły podstawowej o halę gimnastyczną oraz kompleks lekkoatletyczny”

–  $\pm 2\%$  – przy dozowaniu cementu i wody,

–  $\pm 3\%$  – przy dozowaniu kruszywa.

Dozatory muszą mieć aktualne świadectwo legalizacji.

Wagi powinny być kontrolowane co najmniej raz w roku.

Urządzenia dozujące wodę i płynne domieszki powinny być sprawdzane co najmniej raz w miesiącu. Przy dozowaniu składników powinno się uwzględniać korektę związaną ze zmiennym zawilgoceniem kruszywa.

Czas mieszania należy ustalić doświadczalnie, jednak nie powinien on być krótszy niż 2 minuty.

Do podawania mieszanek betonowych należy stosować pojemniki o konstrukcji umożliwiającej łatwe ich opróżnianie lub pompy przystosowanej do podawania mieszanek plastycznych. Przy stosowaniu pomp wymaga się sprawdzenia ustalonej konsystencji mieszanki betonowej przy wylocie.

Mieszanki betonowej nie należy zrzucać z wysokości większej niż 0,75 m od powierzchni, na którą spada. W przypadku, gdy wysokość ta jest większa, należy mieszankę podawać za pomocą rynny zsykowej (do wysokości 3,0 m) lub leja zsykowego teleskopowego (do wysokości 8,0 m).

Przy wykonywaniu elementów konstrukcji monolitycznych należy przestrzegać wymogów dokumentacji technologicznej, która powinna uwzględniać następujące zalecenia:

– w fundamentach, ścianach i ramach mieszankę betonową należy układać bezpośrednio z pojemnika lub rurociągu pompy bądź też za pośrednictwem rynny warstwami o grubości do 40 cm, zagęszczając wibratorami wgnębnymi,

– przy wykonywaniu płyt mieszankę betonową należy układać bezpośrednio z pojemnika lub rurociągu pompy,

– przy betonowaniu oczepów, gzymsów, wsporników, zamków i stref przydylatacyjnych stosować wibratory wgnębne.

Przy zagęszczeniu mieszanki betonowej należy spełniać następujące warunki:

– wibratory wgnębne stosować o częstotliwości min. 6000 drgań na minutę, z buławami o średnicy nie większej niż 0,65 odległości między prętami zbrojenia leżącymi w płaszczyźnie poziomej,

– podczas zagęszczania wibratorami wgnębnymi nie wolno dotykać zbrojenia buławą wibratora,

– podczas zagęszczania wibratorami wgnębnymi należy zagłębiać buławę na głębokość 5÷8 cm w warstwę poprzednią i przytrzymywać buławę w jednym miejscu w czasie 20÷30 s., po czym wyjmować powoli w stanie wibrującym,

– kolejne miejsca zagłębienia buławy powinny być od siebie oddalone o 1,4 R, gdzie R jest promieniem skutecznego działania wibratora; odległość ta zwykle wynosi 0,3÷0,5 m,

– belki (ławy) wibracyjne powinny być stosowane do wyrównania powierzchni betonu płyt pomostów i charakteryzować się jednakowymi drganiami na całej długości;

– czas zagęszczania wibratorem powierzchniowym lub belką (łatą) wibracyjną w jednym miejscu powinien wynosić od 30 do 60 s.,

– zasięg działania wibratorów przyczepnych wynosi zwykle od 20 do 50 cm w kierunku głębokości i od 1,0 do 1,5 m w kierunku długości elementu; rozstaw wibratorów należy ustalić doświadczalnie tak, aby nie powstawały martwe pola.

Przerwy w betonowaniu należy sytuować w miejscach uprzednio przewidzianych i uzgodnionych z Projektantem.

Ukształtowanie powierzchni betonu w przerwie roboczej powinno być uzgodnione w Projektantem, a w prostszych przypadkach można się kierować zasadą, że powinna ona być prostopadła do powierzchni elementu.

Powierzchnia betonu w miejscu przerwania betonowania powinna być starannie przygotowana do połączenia betonu stwardniałego ze świeżym przez usunięcie z powierzchni betonu stwardniałego, luźnych okruszków betonu oraz warstwy szkliva cementowego oraz zwilżenie wodą.

Powyższe zabiegi należy wykonać bezpośrednio przed rozpoczęciem betonowania.

W przypadku przerwy w układaniu betonu zagęszczanym przez wibrowanie wznowienie betonowania nie powinno się odbyć później niż w ciągu 3 godzin lub po całkowitym stwardnieniu betonu. Jeżeli temperatura powietrza jest wyższa niż 20 st. C, czas trwania przerwy nie powinien przekraczać 2 godzin.

Po wznowieniu betonowania należy unikać dotykania wibratorem deskowania, zbrojenia i poprzednio ułożonego betonu.

W przypadku, gdy betonowanie konstrukcji wykonywane jest także w nocy, konieczne jest wcześniejsze przygotowanie odpowiedniego oświetlenia, zapewniającego prawidłowe wykonawstwo robót i dostateczne warunki bezpieczeństwa pracy.

#### **5.4 Warunki atmosferyczne przy układaniu mieszanki betonowej i wiązaniu betonu**

Betonowanie konstrukcji należy wykonywać wyłącznie w temperaturach nie niższych niż plus 5 st. C, zachowując warunki umożliwiające uzyskanie przez beton wytrzymałości co najmniej 15 MPa przed pierwszym zamarznięciem. Uzyskanie wytrzymałości 15 MPa powinno być zbadane na próbkach przechowywanych w takich samych warunkach, jak zabetonowana konstrukcja. W wyjątkowych przypadkach dopuszcza się betonowanie w temperaturze do –5 st. C, jednak wymaga to zgody Inspektora nadzoru oraz zapewnienia temperatury mieszanki betonowej +20 st. C w chwili układania i zabezpieczenia uformowanego elementu przed utratą ciepła w czasie co najmniej 7 dni. Temperatura mieszanki betonowej w chwili opróżniania betoniarki nie powinna być wyższa niż 35 st. C.

Niedopuszczalne jest kontynuowanie betonowania w czasie ulewnego deszczu, należy wówczas zabezpieczyć miejsce robót za pomocą mat lub folii.

#### **5.5 Pielęgnacja betonu**

Bezpośrednio po zakończeniu betonowania zaleca się przykrycie powierzchni betonu lekkimi wodoszczelnymi osłonami zapobiegającymi odparowaniu wody z betonu i chroniącymi beton przed deszczem i nasłonecznieniem.

Przy temperaturze otoczenia wyższej niż +5 st. C należy nie później niż po 12 godz. od zakończenia betonowania rozpocząć pielęgnację wilgotnościową betonu i prowadzić ją co najmniej przez 7 dni (przez polewanie co najmniej 3 razy na dobę).

Przy temperaturze otoczenia +15 st. C i wyższej beton należy polewać w ciągu pierwszych 3 dni co 3 godziny w dzień i co najmniej 1 raz w nocy, a w następne dni co najmniej 3 razy na dobę.

Woda stosowana do polewania betonu powinna spełniać wymagania normy PN-EN 1008-1:2004. W czasie dojrzewania betonu elementy powinny być chronione przed uderzeniami i drganiami przynajmniej do chwili uzyskania przez niego wytrzymałości na ściskanie co najmniej 15 MPa.

#### **5.6 Wykańczanie powierzchni betonu**

Dla powierzchni betonu obowiązują następujące wymagania:

- wszystkie betonowe powierzchnie muszą być gładkie i równe, bez zagłębień między ziarnami kruszywa, przetłomami i wyrzuszeniami ponad powierzchnię,
- pęknięcia i rysy są niedopuszczalne,
- wypukłości i wgłębienia nie powinny być większe niż 2 mm.

Ostre krawędzie betonu po rozdeskowaniu powinny być oszlifowane. Jeżeli dokumentacja projektowa nie przewiduje specjalnego wykończenia powierzchni betonowych konstrukcji, to bezpośrednio po rozebraniu deskowań należy wszystkie wystające nierówności wyrównać za pomocą tarcz karborundowych i czystej wody.

Wyklucza się szpachlowanie konstrukcji po rozdeskowaniu.

#### **5.7 Rusztowania**

Rusztowania należy wykonać na podstawie projektu technologicznego opracowanego przez Wykonawcę w ramach ceny kontraktowej i uzgodnionej z Inspektorem nadzoru.

Rusztowania mogą być wykonane z elementów drewnianych lub stalowych.

Rusztowania powinny w czasie ich eksploatacji zapewnić sztywność i niezmienność układu geometrycznego i bezpieczeństwo konstrukcji.

Wykonanie rusztowań powinno uwzględniać „podniesienie wykonawcze” związane za strzałką konstrukcji oraz ugięciem i osiadaniem rusztowań pod wpływem ciężaru układanego betonu.

Wykonawca powinien przedłożyć Inspektorowi nadzoru do akceptacji szczegółowe rysunki robocze rusztowań.

Całkowita rozbiórka rusztowań może nastąpić po osiągnięciu przez beton wytrzymałości wymaganej przez PN-B-06251. Rusztowanie należy rozbierać stopniowo, pod ścisłym nadzorem, unikając jednoczesnego usunięcia większej liczby podpór. Terminy rozdeskowania konstrukcji należy ustalić według PN-B-06251.

## 5.8 Deskowania

Deskowania dla podstawowych elementów konstrukcji obiektu (ustroju nośnego, podpór) należy wykonać według projektu technologicznego deskowania, opracowanego na podstawie obliczeń statyczno-wytrzymałościowych.

Projekt opracuje Wykonawca w ramach ceny kontraktowej i uzgadnia z Projektantem.

Konstrukcja deskowań powinna być sprawdzana na siły wywołane parciem świeżej masy betonowej i uderzeniami przy jej wylewaniu z pojemników oraz powinna uwzględniać:

- szybkość betonowania,
- sposób zagęszczania,
- obciążenia pomostami roboczymi.

Konstrukcja deskowania powinna spełniać następujące warunki:

- zapewniać odpowiednią sztywność i niezmienność kształtu konstrukcji,
- zapewniać jednorodną powierzchnię betonu,
- zapewniać odpowiednią szczelność,
- zapewniać łatwy ich montaż i demontaż oraz wielokrotność użycia,
- wykazywać odporność na deformację pod wpływem warunków atmosferycznych.

Deskowania zaleca się wykonywać ze sklejki. W uzasadnionych przypadkach na część deskowań można użyć desek z drzew iglastych III lub IV klasy. Minimalna grubość desek wynosi 32 mm.

Deski powinny być jednostronnie strugane i przygotowane do łączenia na wpust i pióro. Styki, gdzie nie można zastosować połączenia na pióro i wpust, należy uszczelnić taśmami z tworzyw sztucznych albo pianką. Należy zwrócić szczególną uwagę na uszczelnienie styków ścian z dnem deskowania oraz styków deskowań belek i poprzecznic.

Zfazowania należy wykonywać zgodnie z dokumentacją projektową.

Belki gzymsowe oraz gzymsy wykonywane razem z pokrywami okapowymi muszą być wykonywane w deskowaniu z zastosowaniem wykładzin.

Otwory w konstrukcji i osadzanie elementów typu odcinki rur, łączniki należy wykonać wg wymagań dokumentacji projektowej

## 6 KONTROLA JAKOŚCI ROBÓT

### 6.1 Ogólne zasady kontroli jakości robót

Ogólne zasady kontroli jakości robót podano w OST „Wymagania ogólne”

### 6.2 Badania kontrolne betonu

Dla określenia wytrzymałości betonu wbudowanego w konstrukcję należy w trakcie betonowania pobierać próbki kontrolne w postaci kostek sześciennych o boku 15 cm w liczbie nie mniejszej niż:

- 1 próbka na 100 zarobów,
- 1 próbka na 50 m<sup>3</sup> betonu,
- 3 próbki na dobę,
- 6 próbek na partię betonu.

Próbki pobiera się losowo po jednej, równomiernie w okresie betonowania, a następnie przechowuje się, przygotowuje i bada w okresie 28 dni zgodnie z normą PN-B-06250.

Jeżeli próbki pobrane i badane jak wyżej wykażą wytrzymałość niższą od przewidzianej dla danej klasy betonu, należy przeprowadzić badania próbek wyciętych z konstrukcji.

Jeżeli wyniki tych badań będą pozytywne, to beton należy uznać za odpowiadający wymaganej klasie betonu.

W przypadku niespełnienia warunków wytrzymałości betonu na ściskanie po 28 dniach dojrzewania, dopuszcza się w uzasadnionych przypadkach, za zgodą Inspektora nadzoru, spełnienie tego warunku w okresie późniejszym, lecz nie dłuższym niż 90 dni.

Dopuszcza się pobieranie dodatkowych próbek i badanie wytrzymałości betonu na ściskanie w okresie krótszym niż od 28 dni.

Dla określenia nasiąkliwości betonu należy pobrać przy stanowisku betonowania co najmniej jeden raz w okresie betonowania obiektu oraz każdorazowo przy zmianie składników betonu, sposobu układania i zagęszczania po 3 próbki o kształcie regularnym lub po 5 próbek o kształcie nieregularnym, zgodnie z normą PN-EN 206-1:2003.

Nazwa inwestycji: „Rozbudowa istniejącego budynku szkoły podstawowej o halę gimnastyczną oraz kompleks lekkoatletyczny”

Próbki trzeba przechowywać w warunkach laboratoryjnych i badać w okresie 28 dni zgodnie z normą PN-EN 206-1:2003.

Nasiąkliwość zaleca się również badać na próbkach wyciętych z konstrukcji.

Dla określenia mrozoodporności betonu należy pobrać przy stanowisku betonowania co najmniej jeden raz w okresie betonowania obiektu oraz każdorazowo przy zmianie składników i sposobu wykonywania betonu po 12 próbek regularnych o minimalnym wymiarze boku lub średnicy próbki 100 mm. Próbki należy przechowywać w warunkach laboratoryjnych i badać w okresie 90 dni zgodnie z normą PN-EN 206-1:2003.

Zaleca się badać mrozoodporność na próbkach wyciętych z konstrukcji.

Przy stosowaniu metody przyspieszonej wg normy PN-EN 206-1:2003 liczba próbek reprezentujących daną partię betonu może być zmniejszona do 6, a badanie należy przeprowadzić w okresie 28 dni.

Wymagany stopień wodoszczelności sprawdza się, pobierając co najmniej jeden raz w okresie betonowania obiektu oraz każdorazowo przy zmianie składników i sposobu wykonywania betonu po 6 próbek regularnych o grubości nie większej niż 160 mm i minimalnym wymiarze boku lub średnicy 100 mm.

Próbki przechowywać należy w warunkach laboratoryjnych i badać w okresie 28 dni wg normy PN-EN 206-1:2003.

Dopuszcza się badanie wodoszczelności na próbkach wyciętych z konstrukcji.

Na Wykonawcy spoczywa obowiązek zapewnienia wykonania badań laboratoryjnych (przez własne laboratoria lub inne uprawnione) przewidzianych normą PN-B-06250, a także gromadzenie, przechowywanie i okazywanie Inspektorowi nadzoru wszystkich wyników badań dotyczących jakości betonu i stosowanych materiałów.

Jeżeli beton poddany jest specjalnym zabiegom technologicznym, należy opracować plan kontroli jakości betonu dostosowany do wymagań technologii produkcji. W planie kontroli powinny być uwzględnione badania przewidziane aktualną normą i niniejszą ST oraz ewentualnie inne, konieczne do potwierdzenia prawidłowości zastosowanych zabiegów technologicznych.

Badania powinny obejmować:

- badanie składników betonu,
- badanie mieszanki betonowej,
- badanie betonu.

Zestawienie wymaganych badań wg PN-EN 206-1:2003:

	Rodzaj badania	Metoda badania według	Termin lub częstość badania
SKŁADNIKI BETONU	1) Badanie cementu czasu wiązania stałość objętości obecności grudek wytrzymałości	PN-EN 196-3:2006 j.w. PN-EN 196-6:1997 PN-EN 196-1:2006	Bezpośrednio przed użyciem każdej dostarczonej partii
	2) Badanie kruszywa składu ziarnowego kształtu ziaren zawartości pyłów zawartości zanieczyszczeń wilgotności	PN-EN 933-1:2000 PN-EN 933-3:1999 PN-EN 933-9:2001 PN-EN 933-7:2000 PN-EN 1097-6:2002	j.w.
	3) Badanie wody	PN-EN 1008-1:2004	Przy rozpoczęciu robót i w przypadku stwierdzenia zanieczyszczenia
	4) Badanie dodatków i domieszek	PN-EN 480 i Aprobata Techniczna	
MIESZANKA BETONOWA	Urabialność	PN-EN 206-1:2003	Przy rozpoczęciu robót
	Konsystencja	j.w.	Przy projektowaniu

Nazwa inwestycji: „Rozbudowa istniejącego budynku szkoły podstawowej o halę gimnastyczną oraz kompleks lekkoatletyczny”

			recepty i 2 razy na zmianę roboczą
	Zawartość powietrza	j.w.	j.w.
BETON	1) Wytrzymałość na ściskanie na próbkach	j.w.	Po ustaleniu recepty i po wykonaniu każdej partii betonu
	2) Wytrzymałość na ściskanie – badania nieniszczące	PN-B-06261	W przypadkach technicznie uzasadnionych
	3) Nasiąkliwość	PN-EN 206-1:2003	Po ustaleniu recepty, 3 razy w okresie wykonywania konstrukcji i raz na 5000 m3 betonu
	4) Mrozoodporność	j.w.	j.w.
	5) Przepuszczalność wody	j.w.	j.w.

### 6.3 Kontrola deskowań i rusztowań

Badania elementów rusztowań należy przeprowadzić w zależności od użytego materiału zgodnie z:

- PN-M-47900-2:1996 w przypadku elementów stalowych,
- PN-B-03163:1998 w przypadku konstrukcji drewnianych.

Każde deskowanie powinno być odebrane. Przedmiotem sprawdzenia w czasie odbioru powinny być:

- klasy drewna i jego wady (sęki)
- szczelność deskowań w płaszczyznach i narożach wklęsłych
- poziom górnej krawędzi i powierzchni deskowania przed i po betonowaniu.

Dopuszcza się następujące odchyłki deskowań w stosunku do wielkości założonych w projekcie technologicznym deskowań:

- rozstaw żebier  $\pm 0,5\%$ , lecz nie więcej niż o 2 cm,
- odchylenie deskowań od prostoliniowości lub od płaszczyzny o 0,1%,
- różnice w grubości desek  $\pm 0,2$  cm,
- odchylenie ścian od pionu o  $\pm 0,2\%$ , lecz nie więcej niż 0,5 cm,
- wybrzuszenie powierzchni o  $\pm 0,2$  cm, na odcinku 3 m,
- odchyłki wymiarów wewnętrznych deskowań (przekrojów betonowych):
  - 0,2% wysokości, lecz nie więcej niż – 0,5 cm,
  - + 0,5% wysokości, lecz nie więcej niż + 2 cm,
  - - 0,2% grubości (szerokości), lecz nie więcej niż + 0,5 cm.

W każdym rusztowaniu w czasie odbioru należy sprawdzić:

- rodzaj materiału (klasę drewna – nie należy stosować do rusztowań klasy niższej niż K27),
- łączniki i złącza,
- poziomy górnych krawędzi przed obciążeniem i po obciążeniu oraz krawędzie dolne,
- efektywność stężeń,
- przygotowanie podłoża i sposób przekazywania nacisków na podłoże.

Rusztowania i deskowania powinny być przedmiotem bieżącej kontroli geodezyjnej podczas ich budowy, w czasie betonowania oraz demontażu (sprawdzenie wpływu zdjęcia rusztowań i deskowań na odkształcenia konstrukcji nośnej).

## 7 OBMIARU ROBÓT

### 7.1 Ogólne zasady obmiaru robót

Ogólne zasady obmiaru robót podano w OST „Wymagania ogólne” pkt 7



## **7.2 Szczegółowe zasady obmiaru robót betonowych**

Objętość konstrukcji betonowej lub żelbetonowej oblicza się w m<sup>3</sup> (metr sześcienny). Do obliczenia ilości przedmiarowej lub obmiarowej przyjmuje się wymiary według dokumentacji projektowej. Z kubatury nie potrąca się rowków, skosów o przekroju równym lub mniejszym od 6 cm<sup>2</sup>.

## **8 ODBIÓR ROBÓT**

### **8.1 Ogólne zasady odbioru robót**

Ogólne zasady odbioru robót podano w OST „Wymagania ogólne” pkt 8

### **8.2 Odbiór robót zanikających lub ulegających zakryciu**

W trakcie odbioru należy przeprowadzić badania wymienione w pkt. 6 niniejszej specyfikacji.

Jeżeli wszystkie pomiary i badania dały wynik pozytywny można uznać, że roboty betonarskie zostały wykonane zgodnie z dokumentacją projektową oraz specyfikacją techniczną (szczegółową).

Jeżeli chociaż jeden wynik badania jest negatywny roboty należy uznać za niezgodne z wymaganiami. W takim przypadku należy ustalić zakres prac koniecznych do usunięcia nieprawidłowości. Po wykonaniu ustalonego zakresu prac należy przedstawić je do ponownego odbioru.

Wszystkie ustalenia związane z dokonaniem odbioru robót ulegających zakryciu należy zapisać w dzienniku budowy lub protokole podpisanym przez przedstawicieli inwestora (inspektor nadzoru) i wykonawcy (kierownik budowy).

### **8.3 Odbiór częściowy**

Odbiór częściowy polega na ocenie ilości i jakości wykonanej części robót. Odbioru częściowego robót dokonuje się dla zakresu określonego w dokumentach umownych, według zasad jak przy odbiorze ostatecznym robót.

Celem odbioru częściowego jest wczesne wykrycie ewentualnych usterek w realizowanych robotach i ich usunięcie przed odbiorem końcowym.

Odbiór częściowy robót jest dokonywany przez inspektora nadzoru w obecności kierownika budowy.

Protokół odbioru częściowego jest podstawą do dokonania częściowego rozliczenia robót, jeżeli taką formę przewiduje.

### **8.4 Odbiór ostateczny (końcowy)**

Odbiór końcowy stanowi ostateczną ocenę rzeczywistego wykonania robót w odniesieniu do ich zakresu (ilości), jakości i zgodności z dokumentacją projektową.

Odbiór ostateczny przeprowadza komisja powołana przez zamawiającego, na podstawie przedłożonych dokumentów, wyników badań oraz dokonanej oceny wizualnej.

Zasady i terminy powoływania komisji oraz czas jej działania powinna określać umowa.

Wykonawca robót obowiązany jest przedłożyć komisji następujące dokumenty:

- a) dokumentację projektową z naniesionymi zmianami dokonanymi w toku wykonywania robót,
- b) szczegółowe specyfikacje techniczne ze zmianami wprowadzonymi w trakcie wykonywania robót,
- c) dziennik budowy i książki obmiarów z zapisami dokonywanymi w toku prowadzonych robót, protokoły kontroli spisywane w trakcie wykonywania prac,
- d) dokumenty świadczące o dopuszczeniu do obrotu i powszechnego zastosowania użytych materiałów i wyrobów budowlanych,
- e) protokoły odbiorów robót ulegających zakryciu i odbiorów częściowych,
- f) wyniki badań laboratoryjnych i ekspertyz.

W toku odbioru komisja obowiązana jest zapoznać się z przedłożonymi dokumentami, przeprowadzić badania zgodnie z wytycznymi podanymi w pkt. 6 niniejszej ST, porównać je z wymaganiami podanymi w dokumentacji projektowej i niniejszej specyfikacji technicznej robót betonarskich (szczegółowej), opracowanej dla odbieranego przedmiotu zamówienia, oraz dokonać oceny wizualnej.

Nazwa inwestycji: „Rozbudowa istniejącego budynku szkoły podstawowej o halę gimnastyczną oraz kompleks lekkoatletyczny”

Konstrukcje betonowe i żelbetowe powinny być odebrane, jeżeli wszystkie wyniki badań są pozytywne, a dostarczone przez wykonawcę dokumenty są kompletne i prawidłowe pod względem merytorycznym.

Jeżeli chociażby jeden wynik badań był negatywny konstrukcje nie powinny być odebrane. W takim przypadku należy wybrać jedno z następujących rozwiązań:

- jeżeli to możliwe należy ustalić zakres prac korygujących, usunąć nieprawidłowości wykonania konstrukcji w stosunku do wymagań określonych w dokumentacji projektowej i niniejszej specyfikacji technicznej (szczegółowej) i przedstawić je ponownie do odbioru,
- jeżeli odchylenia od wymagań nie zagrażają bezpieczeństwu użytkownika i trwałości konstrukcji zamawiający może wyrazić zgodę na dokonanie odbioru końcowego z jednoczesnym obniżeniem wartości wynagrodzenia w stosunku do ustaleń umownych.
- w przypadku, gdy nie są możliwe podane wyżej rozwiązania, wykonawca zobowiązany jest usunąć wadliwie wykonany element konstrukcyjny, wykonać go ponownie i powtórnie zgłosić do odbioru.

W przypadku niekompletności dokumentów odbiór może być dokonany po ich uzupełnieniu.

Z czynności odbioru sporządza się protokół podpisany przez przedstawicieli zamawiającego i wykonawcy. Protokół powinien zawierać:

- ustalenia podjęte w trakcie prac komisji,
- ocenę wyników badań,
- wykaz wad i usterek ze wskazaniem sposobu ich usunięcia,
- stwierdzenie zgodności lub niezgodności wykonania konstrukcji z zamówieniem.

Protokół odbioru końcowego jest podstawą do dokonania rozliczenia końcowego pomiędzy zamawiającym a wykonawcą.

### **8.5 Odbiór po upływie okresu rękojmi i gwarancji**

Celem odbioru po okresie rękojmi i gwarancji jest ocena stanu konstrukcji betonowej lub żelbetowej po użytkowaniu w tym okresie oraz ocena wykonywanych w tym okresie ewentualnych robót poprawkowych, związanych z usuwaniem zgłoszonych wad.

Odbiór po upływie okresu rękojmi i gwarancji jest dokonywany na podstawie oceny wizualnej konstrukcji, z uwzględnieniem zasad opisanych w pkt. 8.4. „Odbiór ostateczny (końcowy)”.

Pozytywny wynik odbioru pogwarancyjnego jest podstawą do zwrotu kaucji gwarancyjnej; negatywny do ewentualnego dokonania potrąceń wynikających z obniżonej jakości robót.

Przed upływem okresu gwarancyjnego zamawiający powinien zgłosić wykonawcy wszystkie zauważone wady w wykonanych robotach betonarskich.

## **9 PODSTAWA PŁATNOŚCI**

### **9.1 Ogólne ustalenia dotyczące podstawy rozliczenia robót**

Ogólne ustalenia dotyczące podstawy rozliczenia robót podano w OST „Wymagania ogólne”, pkt 9

### **9.2 Zasady rozliczenia i płatności**

Rozliczenie robót betonarskich może być dokonane jednorazowo po wykonaniu pełnego zakresu robót i ich końcowym odbiorze lub etapami określonymi w umowie, po dokonaniu odbiorów częściowych robót.

Ostateczne rozliczenie umowy pomiędzy zamawiającym a wykonawcą następuje po dokonaniu odbioru pogwarancyjnego.

Podstawę rozliczenia oraz płatności wykonywanego i odebranego zakresu robót betonarskich stanowi wartość tych robót obliczona na podstawie:

- określonych w dokumentach umownych (ofercie) cen jednostkowych i ilości robót zaakceptowanych przez zamawiającego lub
- ustalonej w umowie kwoty ryczałtowej za określony zakres robót.

Ceny jednostkowe wykonania 1 m<sup>3</sup> konstrukcji betonowych lub żelbetowych lub kwoty ryczałtowe uwzględniają:

- a) przygotowanie stanowiska roboczego,
- b) dostarczenie do stanowiska roboczego materiałów, narzędzi i sprzętu,

Nazwa inwestycji: „Rozbudowa istniejącego budynku szkoły podstawowej o halę gimnastyczną oraz kompleks lekkoatletyczny”

- c) obsługę sprzętu,
- d) montaż rusztowań z pomostami i deskowań,
- e) przygotowanie mieszanki betonowej wraz z wbudowaniem w konstrukcję oraz z zagęszczeniem i pielęgnacją,
- f) wykonanie przerw dylatacyjnych,
- g) wykonanie w konstrukcji wszystkich wymaganych projektem otworów, jak również osadzenie potrzebnych zakotwień, marek, rur itp.,
- h) demontaż deskowań, rusztowań i pomostów wraz z ich oczyszczeniem,
- i) oczyszczenie stanowiska pracy i usunięcie, będących własnością wykonawcy, materiałów rozbiórkowych i urządzeń,
- j) wykonanie badań i pomiarów kontrolnych standardowych,
- k) koszty pośrednie, zysk kalkulacyjny i ryzyko.

Cena jednostkowa i kwota ryczałtowa nie obejmuje podatku VAT.

## **10 PRZEPISY ZWIĄZANE**

### **10.1 Normy**

PN-EN 196-1:2006 Metody badania cementu. Część 1: Oznaczanie wytrzymałości.

PN-EN 196-2:2006 Metody badania cementu. Część 2: Analiza chemiczna cementu.

PN-EN 196-3:2006 Metody badania cementu. Część 3: Oznaczanie czasu wiązania i stałości objętości.

PN-EN 196-6:1997 Metody badania cementu. Część 6: Oznaczanie stopnia zmielenia.

PN-EN 197-1:2002 Cement. Część 1: Skład, wymagania i kryteria zgodności dla cementu powszechnego użytku.

PN-EN 197-1:2002/A1:2005 – jw. –

PN-EN 197-2:2002 Cement. Część 2: Ocena zgodności.

PN-EN 932-1:1999 Badania podstawowych właściwości kruszyw – Część 1: Metody pobierania próbek.

PN-EN 932-2:2001 Badania podstawowych właściwości kruszyw – Część 2: Metody pomniejszania próbek laboratoryjnych.

PN-EN 932-3:1999 Badania podstawowych właściwości kruszyw – Część 3: Procedura i terminologia uproszczonego opisu petrograficznego.

PN-EN 932-3:1999/A1:2004 – jw. –

PN-EN 932-5:2001 Badania podstawowych właściwości kruszyw – Część 5: Wyposażenie podstawowe i wzorcowanie.

PN-EN 932-6:2002 Badania podstawowych właściwości kruszyw – Część 6: Definicje powtarzalności i odtwarzalności.

PN-EN 933-1:2000 Badanie geometrycznych właściwości kruszyw – Część 1: Oznaczenie składu ziarnowego – Metoda przesiewowa.

PN-EN 933-1:2000/A1:2006 – jw. –

PN-EN 933-2:1999 Badanie geometrycznych właściwości kruszyw – Część 2: Oznaczenie składu ziarnowego – Nominalne wymiary otworów sił badawczych.

PN-EN 933-3:1999 Badanie geometrycznych właściwości kruszyw – Część 3: Oznaczanie kształtu ziaren za pomocą wskaźnika płaskości.

PN-EN 933-3:1999/A1:2004 – jw. –

PN-EN 933-4:2001 Badanie geometrycznych właściwości kruszyw – Część 4: Oznaczanie kształtu ziaren – Wskaźnik kształtu.

PN-EN 933-5:2000 Badanie geometrycznych właściwości kruszyw – Część 5: Oznaczenie procentowej zawartości ziaren o powierzchniach powstałych w wyniku przekruszenia lub łamania kruszyw grubych.

PN-EN 933-5:2000/A1:2005 – jw. –

PN-EN 933-6:2002 Badanie geometrycznych właściwości kruszyw – Część 6: Ocena właściwości powierzchni – Wskaźnik przepływu kruszyw.

PN-EN 933-6:2002/AC:2004 – jw. –

PN-EN 933-7:2000 Badanie geometrycznych właściwości kruszyw – Część 7: Oznaczenie zawartości muszli – Zawartość procentowa muszli w kruszywach grubych.

Nazwa inwestycji: „Rozbudowa istniejącego budynku szkoły podstawowej o halę gimnastyczną oraz kompleks lekkoatletyczny”

PN-EN 933-8:2001 Badanie geometrycznych właściwości kruszyw – Część 8: Ocena zawartości drobnych cząstek – Badanie wskaźnika piaskowego.

PN-EN 933-9:2001 Badanie geometrycznych właściwości kruszyw – Część 9: Ocena zawartości drobnych cząstek – Badanie błękitem metylenowym.

PN-EN 933-10:2002 Badanie geometrycznych właściwości kruszyw – Część 10: Ocena zawartości drobnych cząstek – Uziarnienie wypełniaczy (przesiewanie w strumieniu powietrza).

PN-EN 1097-3:2000 Badanie mechanicznych i fizycznych właściwości kruszyw – Część 3: Oznaczanie gęstości nasypowej i jamistości.

PN-EN 1097-6:2002 Badanie mechanicznych i fizycznych właściwości kruszyw – Część 6: Oznaczanie gęstości ziaren i nasiąkliwości.

PN-EN 1097-6:2002/AC:2004 – jw. –

PN-EN 1097-6:2002/A1:2005 – jw. –

PN-EN 1097-6:2002/A1:2006 – jw. –

PN-EN 12620:2004 Kruszywa do betonu.

PN-EN 12620:2004/AC:2004 – jw. –

PN-EN 934-2:2002 Domieszki do betonu, zaprawy i zaczynu. Domieszki do betonu. Definicje i wymagania.

PN-EN 934-2:2002/A1:2005 – jw. –

PN-EN 934-2:2002/A2:2006 – jw. –

PN-EN 480-1:1999 Domieszki do betonu, zaprawy i zaczynu. Metody badań. Część 1: Beton wzorcowy i zaprawa wzorcowa do badania.

PN-EN 480-1:2006(u) – jw. –

PN-EN 480-2:2006 Domieszki do betonu, zaprawy i zaczynu. Metody badań. Część 2: Oznaczanie czasu wiązania.

PN-EN 480-4:2006(u) Domieszki do betonu, zaprawy i zaczynu. Metody badań. Część 4: Oznaczanie ilości wody wydzielającej się samoczynnie z mieszanki betonowej.

PN-EN 480-5:2006(u) Domieszki do betonu, zaprawy i zaczynu. Metody badań. Część 5: Oznaczanie absorpcji kapilarnej.

PN-EN 480-6:2006(u) Domieszki do betonu, zaprawy i zaczynu. Metody badań. Część 6: Analiza w podczerwieni.

PN-EN 480-8:1999 Domieszki do betonu, zapraw i zaczynu. Metody badań. Część 8: Oznaczanie umownej zawartości suchej substancji.

PN-EN 480-10:1999 Domieszki do betonu, zaprawy i zaczynu. Metody badań. Część 10: Oznaczanie zawartości chlorków rozpuszczalnych w wodzie.

PN-EN 480-12:2006(u) Domieszki do betonu, zaprawy i zaczynu. Metody badań. Część 12: Oznaczanie zawartości alkaliów w domieszkach.

PN-EN 1008-1:2004 Woda zarobowa do betonu. Część 1: Specyfikacja pobierania próbek, badanie i ocena przydatności wody zarobowej do betonu, w tym wody odzyskanej z procesów produkcji betonu.

PN-EN 206-1:2003 Beton. Część 1: Wymagania, właściwości, produkcja i zgodność.

PN-EN 206-1:2003/A1:2004 – jw. –

PN-EN 206-1:2003/A1:2005 – jw. –

PN-EN 206-1:2003/A2:2006 – jw. –

PN-EN 12504-1:2001 Badanie betonu w konstrukcjach. Część 1: Odwierty rdzeniowe – Wycinanie, ocena i badanie wytrzymałości na ściskanie.

PN-EN 12504-2:2002 Badanie betonu w konstrukcjach. Część 2: Badania nieniszczące – Oznaczanie liczby odbicia.

PN-EN 12504-2:2002/A1:2004 – jw. –

PN-EN 12504-3:2006 Badanie betonu w konstrukcjach. Część 3: Oznaczanie siły wyrywającej.

PN-EN 12504-4:2005 Badanie betonu w konstrukcjach. Część 4: Oznaczanie prędkości fali ultradźwiękowej.

PN-B-06251 Roboty betonowe i żelbetowe. Wymagania techniczne. (Norma wycofana bez zastąpienia)

PN-75/D-96000 Tarcica iglasta ogólnego przeznaczenia.

PN-72/D-96002 Tarcica liściasta ogólnego przeznaczenia.

Nazwa inwestycji: „Rozbudowa istniejącego budynku szkoły podstawowej o halę gimnastyczną oraz kompleks lekkoatletyczny”

PN-92/D-95017 Surowiec drzewny. Drewno wielkowymiarowe iglaste. Wspólne wymagania i badania.

PN-87/N-02251 Geodezja. Osnowy geodezyjne. Terminologia.

PN-N-02211:2000 Geodezyjne wyznaczenie przemieszczeń. Terminologia podstawowa.

PN-M-47900-1:1996 Rusztowania stojące metalowe robocze. Część 1: Określenia, podział i główne parametry.

PN-M-47900-2:1996 Rusztowania stojące metalowe robocze. Część 2: Rusztowania stojakowe z rur stalowych. Ogólne wymagania i badania oraz eksploatacja.

PN-M-47900-3:1996 Rusztowania stojące metalowe robocze. Część 3: Rusztowania ramowe.

PN-EN 74-1:2006(u) Złącza, sworznie centrujące i podstawki stosowane w deskowaniach i rusztowaniach. Część 1: Złącza do rur – Wymagania i metody badań.

PN-B-03163-1:1998 Konstrukcje drewniane. Rusztowania – Terminologia.

PN-B-03163-2:1998 Konstrukcje drewniane. Rusztowania – Wymagania.

PN-B-03163-3:1998 Konstrukcje drewniane. Rusztowania – Badania.

PN-ISO-9000 (seria 9000, 9001, 9002 i 9003). Normy dotyczące zarządzania jakością i zapewnienie jakości.

## 10.2 Ustawy

– Ustawa z dnia 16 kwietnia 2004 r. o wyrobach budowlanych (Dz. U. z 2004 r. Nr 92, poz. 881).

– Ustawa z dnia 30 sierpnia 2002 r. o systemie zgodności (tekst jednolity Dz. U. z 2004 r. Nr 204, poz. 2087).

– Ustawa z dnia 7 lipca 1994 r. Prawo budowlane (tekst jednolity Dz. U. z 2006 r. Nr 156, poz. 1118 z późn. zmianami).

## 10.3. Rozporządzenia, instrukcje i inne dokumenty

– Rozporządzenie Ministra Infrastruktury z dnia 26.06.2002 r. w sprawie dziennika budowy, montażu i rozbiórki, tablicy informacyjnej oraz ogłoszenia zawierającego dane dotyczące bezpieczeństwa pracy i ochrony zdrowia (Dz. U. z 2002 r. Nr 108, poz. 953 z późniejszymi zmianami).

– Rozporządzenie Ministra Infrastruktury z dnia 11 sierpnia 2004 r. w sprawie sposobów deklarowania zgodności wyrobów budowlanych oraz sposobu znakowania ich znakiem budowlanym (Dz. U. z 2004 r. Nr 198, poz. 2041).

– Rozporządzenie Ministra Infrastruktury z dnia 12 kwietnia 2002 r. w sprawie warunków technicznych, jakim powinny odpowiadać budynki i ich usytuowanie (Dz. U. z 2002 r. Nr 75, poz. 690 z późn. zmianami).

– Specyfikacja techniczna wykonania i odbioru robót budowlanych – Wymagania ogólne Kod CPV 45000000-7, wydanie II OWEOB Promocja – 2005 rok.

– Instrukcja zabezpieczenia przed korozją konstrukcji betonowych i żelbetowych, wydanie ITB nr 240/82.

– Instrukcja zabezpieczenia przed korozją alkaliczną betonu przez zastosowanie dodatków mineralnych, wydanie ITB nr 306/91.

– Warunki techniczne wykonania i odbioru robót budowlanych, wydanie Arkady – 1990 rok.

Nazwa inwestycji: „Rozbudowa istniejącego budynku szkoły podstawowej o halę gimnastyczną oraz kompleks lekkoatletyczny”

## **SPECYFIKACJA TECHNICZNA WYKONANIA I ODBIORU ROBÓT**

**ST-01.03 ZBROJENIE**

KOD CPV 45262310

Nazwa inwestycji: „Rozbudowa istniejącego budynku szkoły podstawowej o halę gimnastyczną oraz kompleks lekkoatletyczny”

## SPIS TREŚCI:

<b>1 WSTĘP .....</b>	<b>3</b>
1.1 PRZEDMIOT ST .....	3
1.2 ZAKRES STOSOWANIA ST .....	3
1.3 ZAKRES ROBÓT OBJĘTYCH ST .....	3
1.4 OKREŚLENIA PODSTAWOWE .....	3
1.5 OGÓLNE WYMAGANIA DOTYCZĄCE ROBÓT .....	3
<b>2 MATERIAŁY .....</b>	<b>3</b>
2.1 OGÓLNE WYMAGANIA DOTYCZĄCE MATERIAŁÓW, ICH POZYSKIWANIA I SKŁADOWANIA .....	3
<b>3 SPRZĘT .....</b>	<b>4</b>
3.1 OGÓLNE WYMAGANIA DOTYCZĄCE SPRZĘTU .....	4
3.2 SPRZĘT DO WYKONYWANIA ROBÓT .....	5
<b>4 TRANSPORT .....</b>	<b>5</b>
4.1 OGÓLNE WYMAGANIA DOTYCZĄCE TRANSPORTU .....	5
4.2 TRANSPORT MATERIAŁÓW .....	5
<b>5 WYKONANIE ROBÓT .....</b>	<b>5</b>
5.1 OGÓLNE ZASADY WYKONANIA ROBÓT .....	5
5.2 ORGANIZACJA ROBÓT .....	5
5.3 PRZYGOTOWANIE ZBROJENIA .....	5
5.4 MONTAŻ ZBROJENIA .....	6
<b>6 KONTROLA JAKOŚCI ROBÓT .....</b>	<b>6</b>
<b>7 OBMIAR ROBÓT .....</b>	<b>7</b>
7.1 OGÓLNE ZASADY OBMIARU ROBÓT .....	7
7.2 JEDNOSTKA OBMIAROWA .....	7
<b>8 ODBIÓR ROBÓT .....</b>	<b>7</b>
8.1 OGÓLNE ZASADY ODBIORU ROBÓT .....	7
8.2 ODBIÓR ROBÓT ZANIKAJĄCYCH I ULEGAJĄCYCH ZAKRYCIU .....	7
8.3 ODBIÓR KOŃCOWY .....	7
<b>9 PODSTAWA PŁATNOŚCI .....</b>	<b>7</b>
9.1 OGÓLNE USTALENIA DOTYCZĄCE PODSTAWY PŁATNOŚCI .....	7
9.2 CENA JEDNOSTKOWA .....	8
<b>10 PRZEPISY ZWIĄZANE .....</b>	<b>8</b>
10.1 NORMY .....	8
10.2 INNE DOKUMENTY I INSTRUKCJE .....	8

## 1 WSTĘP

### 1.1 Przedmiot ST

Przedmiotem niniejszej standardowej specyfikacji technicznej (ST) są wymagania dotyczące wykonania i odbioru zbrojenia betonu w konstrukcjach żelbetowych wykonywanych na mokro w budynkach oraz obiektach budownictwa inżynierskiego.

### 1.2 Zakres stosowania ST

Specyfikacja techniczna (ST) jest dokumentem przetargowym i kontraktowym przy zlecaniu i realizacji robót wymienionych w pkt. 1.1.

### 1.3 Zakres robót objętych ST

Ustalenia zawarte w niniejszej Specyfikacji mają zastosowanie przy wykonywaniu zbrojenia konstrukcji budynków oraz obiektów budownictwa inżynierskiego.

Roboty, których dotyczy Specyfikacja, obejmują wszystkie czynności mające na celu wykonanie robót związanych z:

- a) przygotowaniem zbrojenia,
- b) montażem zbrojenia,
- c) kontrolą jakości robót i materiałów.

Zakres robót obejmuje elementy konstrukcyjne fundamentów, podpór, murów, konstrukcje szkieletowe, płyty, belki, podciąg, gzymsy oraz konstrukcje związane z wyposażeniem i obsługą obiektów.

### 1.4 Określenia podstawowe

Określenia podane w niniejszej Specyfikacji są zgodne z odpowiednimi normami oraz określeniami podanymi w ST Kod CPV 45000000-7 „Wymagania ogólne”.

**Pręty stalowe wiotkie** – pręty stalowe o przekroju kołowym żebrowane o średnicy do 40 mm.

**Zbrojenie niesprężające** – zbrojenie konstrukcji betonowej niewprowadzające do niej naprężeń w sposób czynny.

### 1.5 Ogólne wymagania dotyczące robót

Wykonawca robót jest odpowiedzialny za jakość ich wykonania oraz za zgodność z dokumentacją projektową, ST i poleceniami Inspektora nadzoru. Ogólne wymagania dotyczące robót podano w ST Kod CPV 45000000-7.

## 2 MATERIAŁY

### 2.1 Ogólne wymagania dotyczące materiałów, ich pozyskiwania i składowania

Ogólne wymagania dotyczące materiałów, ich pozyskiwania i składowania podano w ST „Wymagania ogólne” pkt 2.

#### 1) Stal zbrojeniowa

- Asortyment stali zbrojeniowej

Do zbrojenia konstrukcji żelbetowych prętami wiotkimi w obiektach budowlanych objętych zakresem kontraktu stosuje się stal klas i gatunków wg dokumentacji projektowej, wg normy PN-H-84023/6: AIIIIN, gatunku RB500W/BS500S-O.T.B. oraz stal klasy A1, gatunku St3SX-b.

- Właściwości mechaniczne i technologiczne stali zbrojeniowej

Pręty okrągłe żebrowane ze stali gatunku RB500W/BS500S-Q.T.B. (Aprobata Techniczna IBDiM Nr AT/2001-04-1115) o następujących parametrach:

– średnica pręta w mm	8÷10
– granica plastyczności $R_e$ (min) w MPa	500
– wytrzymałość na rozciąganie $R_m$ (min) w MPa	550
– wytrzymałość charakterystyczna w MPa	490
– wytrzymałość obliczeniowa w MPa	375
– wydłużenie (min) w %	10
– zginanie do kąta 60°	brak pęknięć i rys w złączy.

Pręty okrągłe żebrowane ze stali gatunku 18G2-b wg normy PN-H-84023/06 o następujących parametrach:

– średnica pręta w mm	6÷32
– granica plastyczności $R_e$ (min) w MPa	355



Nazwa inwestycji: „Rozbudowa istniejącego budynku szkoły podstawowej o halę gimnastyczną oraz kompleks lekkoatletyczny”

- wytrzymałość na rozciąganie  $R_m$  (min) w MPa 490
- wytrzymałość charakterystyczna w MPa 355
- wytrzymałość obliczeniowa w MPa 295
- wydłużenie (min) w % 20
- zginanie do kąta 60° brak pęknięć i rys w złączu.

Pręty okrągłe żebrowane ze stali gatunku St3SX-b wg normy PN-H-84023/01 o następujących parametrach:

- średnica pręta w mm 5,5÷40
- granica plastyczności  $R_e$  (min) w MPa 240
- wytrzymałość na rozciąganie  $R_m$  (min) w MPa 370
- wytrzymałość charakterystyczna w MPa 240
- wytrzymałość obliczeniowa w MPa 200
- wydłużenie (min) w % 24
- zginanie do kąta 180° brak pęknięć i rys w złączu.

Pręty okrągłe gładkie ze stali gatunku St0S-b wg normy PN-H-84023 o następujących parametrach:

- średnica pręta w mm 5,5÷40
- granica plastyczności  $R_e$  (min) w MPa 220
- wytrzymałość na rozciąganie  $R_m$  (min) w MPa 310
- wydłużenie (min) w % 22
- zginanie do kąta 180° brak pęknięć i rys w złączu.

Powierzchnia walcówki i prętów powinna być bez pęknięć, pęcherzy i naderwań.

Na powierzchni czołowej prętów niedopuszczone są jamy usadowe, rozwarstwienia, pęknięcia widoczne gołym okiem.

- Wymagania przy odbiorze

Pręty stalowe do zbrojenia betonu powinny odpowiadać wymaganiom normy PN-H-93215.

Przeznaczona do odbioru na budowie partia prętów musi być zaopatrzona w atest, w którym mają być podane:

- nazwa wytwórcy,
- oznaczenie wyrobu wg normy PN-H-93215,
- numer wytopu lub numer partii,
- wszystkie wyniki przeprowadzonych badań oraz skład chemiczny według analizy wytopowej,
- masa partii,
- rodzaj obróbki cieplnej.

Na przywieszkach metalowych przymocowanych do każdej wiązki prętów lub kręgu prętów (po dwie do każdej wiązki) muszą znajdować się następujące informacje:

- znak wytwórcy,
- średnica nominalna,
- znak stali,
- numer wytopu lub numer partii,
- znak obróbki cieplnej.

### **2) Druć montażowy**

Do montażu prętów zbrojenia należy używać wyżarzonego drutu stalowego, tzw. wiązałkowego.

### **3) Podkładki dystansowe**

Dopuszcza się stosowanie stabilizatorów i podkładek dystansowych wyłącznie z betonu. Podkładki dystansowe muszą być przymocowane do prętów.

## **3 SPRZĘT**

### **3.1 Ogólne wymagania dotyczące sprzętu**

Ogólne wymagania dotyczące sprzętu podano w ST „Wymagania ogólne” pkt 3.

### **3.2 Sprzęt do wykonywania robót**

Sprzęt używany przy przygotowaniu i montażu zbrojenia wiotkiego w konstrukcjach budowlanych powinien spełniać wymagania obowiązujące w budownictwie ogólnym. W szczególności wszystkie rodzaje sprzętu, jak: giętarki, prościarki, zgrzewarki, spawarki powinny być sprawne oraz posiadać fabryczną gwarancję i instrukcję obsługi. Sprzęt powinien spełniać wymagania BHP, jak przykładowo osłony zębatych i pasowych urządzeń mechanicznych. Miejsca lub elementy szczególnie niebezpieczne dla obsługi powinny być specjalnie oznaczone. Sprzęt ten powinien podlegać kontroli osoby odpowiedzialnej za BHP na budowie. Osoby obsługujące sprzęt powinny być odpowiednio przeszkolone.

## **4 TRANSPORT**

### **4.1 Ogólne wymagania dotyczące transportu**

Ogólne wymagania dotyczące transportu podano w ST „Wymagania ogólne” pkt 4.

### **4.2 Transport materiałów**

Pręty do zbrojenia powinny być przewożone odpowiednimi środkami transportu, w sposób zapewniający uniknięcie trwałych odkształceń oraz zgodnie z przepisami BHP i ruchu drogowego.

## **5 WYKONANIE ROBÓT**

### **5.1 Ogólne zasady wykonania robót**

Ogólne zasady wykonania robót podano w ST „Wymagania ogólne” pkt 5.

### **5.2 Organizacja robót**

Wykonawca przedstawi Inspektorowi nadzoru do akceptacji projekt organizacji i harmonogram robót uwzględniający wszystkie warunki, w jakich będą wykonywane roboty zbrojarskie.

### **5.3 Przygotowanie zbrojenia**

Przygotowanie, montaż i odbiór zbrojenia powinien odpowiadać wymaganiom normy PN 91/5-10042, a klasy i gatunki stali winny być zgodne z dokumentacją projektową.

- **Czyszczenie prętów**

Pręty przed ich użyciem do zbrojenia konstrukcji należy oczyścić z zendry, luźnych płatków rdzy, kurzu i błota. Pręty zbrojenia zatłuszczone lub zabrudzone farbą olejną można opalać lampami benzynowymi lub czyścić preparatami rozpuszczającymi tłuszcze.

Stal narażoną na choćby chwilowe działanie słonej wody należy zmyć wodą słodką.

Stal pokrytą tłuszczem się rdzy i zabłoconą oczyszcza się szczotkami drucianymi ręcznie lub mechanicznie bądź też przez piaskowanie. Po oczyszczeniu należy sprawdzić wymiary przekroju poprzecznego prętów.

Stal tylko zabrudzoną można zmyć strumieniem wody.

Pręty oblodzone odmraża się strumieniem ciepłej wody.

Możliwe są również inne sposoby czyszczenia stali zbrojeniowej akceptowane przez Inspektora nadzoru.

- **Prostowanie prętów**

Dopuszcza się prostowanie prętów za pomocą kluczy, młotków, ścianek. Dopuszczalna wielkość miejscowego odchylenia od linii prostej wynosi 4 mm.

- **Cięcie prętów zbrojeniowych**

Cięcie prętów należy wykonywać przy maksymalnym wykorzystaniu materiału. Wskazane jest sporządzenie w tym celu planu cięcia. Cięcia przeprowadza się przy użyciu mechanicznych noży. Dopuszcza się również cięcie palnikiem acetylenowym.

- **Odgięcia prętów, haki**

Minimalne średnice trzpieni używanych przy wykonywaniu haków zbrojenia podaje tabela Nr 23 normy PN-S-10042. Minimalna odległość od krzywizny pręta do miejsca, gdzie można na nim położyć spoinę, wynosi 10d dla stali A-III i A-II lub 5d dla stali A-I. Na zimno na budowie można wykonywać odgięcia prętów o średnicy  $d \leq 12$  mm. Pręty o średnicy  $d > 12$  mm powinny być odginane z kontrolowanym podgrzewaniem.

W miejscach zagięć i załamania elementów konstrukcji, w których zagięciu ulegają jednocześnie wszystkie pręty zbrojenia rozciąganego, należy stosować średnicę zagięcia równą co najmniej 20d.

Wewnętrzna średnica odgięcia strzemion i prętów montażowych powinna spełniać warunki podane dla haków. Przy odbiorze haków i odgięć prętów należy zwrócić szczególną uwagę na ich zewnętrzną stronę. Niedopuszczalne są tam pęknięcia powstałe podczas wyginania.

#### **5.4 Montaż zbrojenia**

- Wymagania ogólne

Układ zbrojenia w konstrukcji musi umożliwiać jego dokładne otoczenie przez jednorodny beton. Po ułożeniu zbrojenia w deskowaniu rozmieszczenie prętów względem siebie i względem deskowania nie może ulec zmianie. W konstrukcję można wbudować stal pokrytą co najwyżej nalotem niełuszczącej się rdzy.

Nie można wbudować stali zatłuszczonej smarami lub innymi środkami chemicznymi, zabrudzonej farbami, zabłoconej i oblodzonej, stali, która była wystawiona na działanie słonej wody.

Minimalna grubość otuliny zewnętrznej w świetle prętów i powierzchni przekroju elementu żelbetowego powinna wynosić co najmniej:

- 0,07 m – dla zbrojenia głównego fundamentów i podpór masywnych,
- 0,055 m – dla strzemion fundamentów i podpór masywnych,
- 0,05 m – dla prętów głównych lekkich podpór i pali,
- 0,03 m – dla zbrojenia głównego ram, belek, podciągów, gzymsów,
- 0,025 m – dla strzemion ram, belek, podciągów i zbrojenia płyt, gzymsów.

Układanie zbrojenia bezpośrednio na deskowaniu i podnoszenie na odpowiednią wysokość w trakcie betonowania jest niedopuszczalne.

Niedopuszczalne jest chodzenie po wykonanym szkielecie zbrojeniowym.

- Montowanie zbrojenia

Pręty zbrojenia należy łączyć w sposób określony w dokumentacji projektowej.

Skrzyżowania prętów należy wiązać drutem wiązałkowym, zgrzewać lub łączyć tzw. słupkami dystansowymi. Drut wiązałkowy, wyżarzony o średnicy 1 mm, używa się do łączenia prętów o średnicy do 12 mm, przy średnicach większych należy stosować drut o średnicy 1,5 mm.

W szkielecie zbrojenia belek i słupów należy łączyć wszystkie skrzyżowania prętów narożnych ze strzemionami, a pozostałych prętów – na przemian.

### **6 KONTROLA JAKOŚCI ROBÓT**

Ogólne zasady kontroli jakości robót podano w ST „Wymagania ogólne” pkt 6.

Kontrola jakości robót wykonania zbrojenia polega na sprawdzeniu zgodności z dokumentacją projektową oraz podanymi powyżej wymaganiami. Zbrojenie podlega odbiorowi przed betonowaniem.

Przy odbiorze stali dostarczonej na budowę należy przeprowadzić następujące badania:

- sprawdzenie zgodności przywieszek z zamówieniem,
- sprawdzenie stanu powierzchni wg normy PN-H-93215,
- sprawdzenie wymiarów wg normy PN-H-93215,
- sprawdzenie masy wg normy PN-H-93215,
- próba rozciągania wg normy PN-EN 10002-1 + AC1:1998,
- próba zginania na zimno wg normy PN-H-04408.

Do badania należy pobrać minimum 3 próbki z każdego kręgu lub wiązki. Próbki należy pobrać z różnych miejsc kręgu.

Jakość prętów należy ocenić pozytywnie, jeżeli wszystkie badania odbiorcze dadzą wynik pozytywny.

Dopuszczalne tolerancje wymiarów w zakresie cięcia, gięcia i rozmieszczenia zbrojenia podano poniżej.

Usytuowanie prętów:

- otulenie wkładek według projektu zwiększone maksymalnie 5 mm, nie przewiduje się zmniejszenia grubości otuliny,
- rozstaw prętów w świetle: 10 mm,

Nazwa inwestycji: „Rozbudowa istniejącego budynku szkoły podstawowej o halę gimnastyczną oraz kompleks lekkoatletyczny”

- odstęp od czoła elementu lub konstrukcji:  $\pm 10$  mm,
- długość pręta między odgięciami:  $\pm 10$  mm,
- miejscowe wykrzywienie:  $\pm 5$  mm.

Poprzeczki pod kable należy wykonać z dokładnością:  $\pm 1$  mm (wzajemne odległości mierzone w przekroju poprzecznym).

Niezależnie od tolerancji podanych powyżej obowiązują następujące wymagania:

- dopuszczalne odchylenie strzemion od linii prostopadłej do zbrojenia głównego nie powinno przekraczać 3%,
- liczba uszkodzonych skrzyżowań na jednym pręcie nie może przekraczać 25% ogólnej ich liczby na tym pręcie,
- różnica w rozstawie między prętami głównymi nie powinna przekraczać  $\pm 0,5$  cm,
- różnice w rozstawie strzemion nie powinny przekraczać  $\pm 2$  cm.

## **7 OBMIAR ROBÓT**

### **7.1 Ogólne zasady obmiaru robót**

Ogólne zasady obmiaru robót podano w ST „Wymagania ogólne” pkt 7.

### **7.2 Jednostka obmiarowa**

Jednostką obmiarową jest 1 kilogram. Do obliczania należności przyjmuje się teoretyczną ilość (kg) zmontowanego uzbrojenia, tj. łączną długość prętów poszczególnych średnic pomnożoną odpowiednio przez ich masę jednostkową (kg/m). Nie dolicza się stali użytej na zakłady przy łączeniu prętów, przekładek montażowych ani drutu wiązkowego. Nie uwzględnia się też zwiększonej ilości materiału w wyniku stosowania przez Wykonawcę prętów o średnicach większych od wymaganych w dokumentacji projektowej.

## **8 ODBIÓR ROBÓT**

### **8.1 Ogólne zasady odbioru robót**

Ogólne zasady odbioru robót podano w ST „Wymagania ogólne” pkt 8.

### **8.2 Odbiór robót zanikających i ulegających zakryciu**

- Dokumenty i dane

Podstawą odbioru robót zanikających lub ulegających zakryciu są:

- pisemne stwierdzenie Inspektora nadzoru w dzienniku budowy o wykonaniu robót zgodnie z dokumentacją projektową i ST,
- inne pisemne stwierdzenia Inspektora nadzoru o wykonaniu robót.

- Zakres robót

Zakres robót zanikających lub ulegających zakryciu określają pisemne stwierdzenia Inspektora nadzoru lub inne potwierdzone przez niego dokumenty.

### **8.3 Odbiór końcowy**

Odbiór końcowy odbywa się po pisemnym stwierdzeniu przez Inspektora nadzoru w dzienniku budowy zakończenia robót zbrojarskich i pisemnego zezwolenia Inspektora nadzoru na rozpoczęcie betonowania elementów, których zbrojenie podlega odbiorowi.

Odbiór powinien polegać na sprawdzeniu:

- zgodności wykonania zbrojenia z dokumentacją projektową,
- zgodności z dokumentacją projektową liczby prętów w poszczególnych przekrojach,
- rozstawu strzemion,
- prawidłowości wykonania haków, złącz i długości zakotwień prętów,
- zachowania wymaganej projektem otuliny zbrojenia.

Do odbioru robót mają zastosowanie postanowienia zawarte w ST Kod CPV 45000000-7 „Wymagania ogólne” pkt 8.

## **9 PODSTAWA PŁATNOŚCI**

### **9.1 Ogólne ustalenia dotyczące podstawy płatności**

Ogólne ustalenia dotyczące podstawy płatności podano w ST „Wymagania ogólne” pkt 9.

Nazwa inwestycji: „Rozbudowa istniejącego budynku szkoły podstawowej o halę gimnastyczną oraz kompleks lekkoatletyczny”

## **9.2 Cena jednostkowa**

Cena jednostkowa obejmuje:

- zapewnienie niezbędnych czynników produkcji,
- oczyszczenie i wyprostowanie, wygięcie, przycinanie prętów stalowych,
- łączenie prętów, w tym spawane „na styk” lub „na zakład”,
- montaż zbrojenia przy użyciu drutu wiązałkowego w deskowaniu zgodnie z dokumentacją projektową i niniejszą ST,
- wykonanie badań i pomiarów,
- oczyszczenie terenu robót z odpadów zbrojenia, stanowiących własność Wykonawcy i usunięcie ich poza teren budowy.

## **10 PRZEPISY ZWIĄZANE**

### **10.1 Normy**

PN-ISO 6935-1:1998 Stal do zbrojenia betonu. Pręty gładkie.

IDT-ISO 6935-1:1991

PN-ISO 6935-1/AK:1998 Stal do zbrojenia betonu. Pręty gładkie. Dodatkowe wymagania.

PN-ISO 6935-2:1998 Stal do zbrojenia betonu.

IDT-ISO 6935-2:1991 Pręty żebrowane

PN-ISO 6935-2/AK:1998 Stal do zbrojenia betonu. Pręty żebrowane. Dodatkowe wymagania

Poprawki PN-ISO 6935-2/

/AK:1998/Apl:1999

PN 82/H-93215 Walcówka i pręty stalowe do zbrojenia betonu

Poprawki: 1. BI 4/91 poz. 27, 2. BI 8/92 poz. 38

Zmiany 1. BI 4/84 poz. 17

PN-S-10042 Obiekty mostowe. Konstrukcje betonowe, żelbetowe i sprężone. Projektowanie.

PN-B-06251 Roboty betonowe i żelbetowe. Wymagania techniczne.

Zmiany PN-H-84023-06/A1:1996 Stal określonego stosowania. Stal do zbrojenia betonu. Gatunki.

PN-H-04408 Metale. Technologiczna próba zginania.

PN-EN 10002-1 + AC1:1998 Metale: Próba rozciągania. Metoda badania w temperaturze otoczenia.

PN-B-03264 Konstrukcje betonowe, żelbetowe i sprężone. Projektowanie.

### **10.2 Inne dokumenty i instrukcje**

Instrukcje Instytutu Techniki Budowlanej:

- Instrukcja zabezpieczenia przed korozją konstrukcji,
- Warunki wykonania i odbioru robót budowlanych.

Nazwa inwestycji: „Rozbudowa istniejącego budynku szkoły podstawowej o halę gimnastyczną oraz kompleks lekkoatletyczny”

## **SPECYFIKACJA TECHNICZNA WYKONANIA I ODBIORU ROBÓT**

### **ST-01.04 ROBOTY MURARSKIE**

KOD CPV 45262620-3

## SPIS TREŚCI:

<b>1 WSTĘP .....</b>	<b>4</b>
1.1 PRZEDMIOT ST .....	4
1.2 ZAKRES STOSOWANIA ST .....	4
1.3 ZAKRES ROBÓT OBJĘTYCH ST .....	4
1.4 OKREŚLENIA PODSTAWOWE .....	4
1.5 OGÓLNE WYMAGANIA DOTYCZĄCE ROBÓT.....	5
<b>2 MATERIAŁY.....</b>	<b>5</b>
2.1 OGÓLNE WYMAGANIA DOTYCZĄCE MATERIAŁÓW, ICH POZYSKIWANIA I SKŁADOWANIA .....	5
2.2 RODZAJE MATERIAŁÓW .....	5
2.3 WARUNKI PRZYJĘCIA NA BUDOWĘ MATERIAŁÓW I WYROBÓW DO ROBÓT MUROWYCH .....	15
2.4 WARUNKI PRZECHOWYWANIA MATERIAŁÓW I WYROBÓW DO ROBÓT MUROWYCH.....	15
<b>3 SPRZĘT .....</b>	<b>16</b>
3.1 OGÓLNE WYMAGANIA DOTYCZĄCE SPRZĘTU .....	16
3.2 SPRZĘT I NARZĘDZIA DO WYKONYWANIA ROBÓT MURARSKICH.....	16
<b>4 TRANSPORT .....</b>	<b>16</b>
4.1 OGÓLNE WYMAGANIA DOTYCZĄCE TRANSPORTU .....	16
4.2 TRANSPORT I SKŁADOWANIE MATERIAŁÓW .....	16
<b>5 WYKONANIE ROBÓT .....</b>	<b>17</b>
5.1 OGÓLNE ZASADY WYKONANIA ROBÓT .....	17
5.2 WARUNKI PRZYSTĄPIENIA DO ROBÓT MUROWYCH .....	17
5.3 OGÓLNE ZASADY WYKONYWANIA ROBÓT MUROWYCH .....	17
5.4 ORGANIZACJA ROBÓT MUROWYCH .....	18
5.5 OGÓLNE ZASADY MUROWANIA ŚCIANEK DZIAŁOWYCH .....	19
5.6 OGÓLNE ZASADY WZNOSZENIA ŚCIAN SZCZELINOWYCH I DWUWARSTWOWYCH.....	19
5.7 OGÓLNE ZASADY WYKONYWANIA NADPROŻY .....	20
5.8 OGÓLNE ZASADY WYKONYWANIA PRZEWODÓW KOMINOWYCH .....	21
5.9 ZASADY WYKONYWANIA MURÓW Z PRZEWODAMI KOMINOWYMI .....	22
5.10 OGÓLNE ZASADY WYKONYWANIA GZYMSÓW I PRZERW DYLATACYJNYCH.....	23
5.11 WYMAGANIA JAKOŚCIOWE ROBÓT MUROWYCH.....	23
<b>6 KONTROLA JAKOŚCI ROBÓT .....</b>	<b>25</b>
6.1 OGÓLNE ZASADY KONTROLI JAKOŚCI ROBÓT .....	25
6.2 BADANIA PRZED PRZYSTĄPIENIEM DO ROBÓT MUROWYCH.....	25
6.3 ODBIÓR ROBÓT POPRZEDZAJĄCYCH WYKONANIE ROBÓT MUROWYCH.....	25
6.4 BADANIA W CZASIE ROBÓT .....	25
6.5 BADANIA W CZASIE ODBIORU ROBÓT .....	26
<b>7 OBMIAR ROBÓT.....</b>	<b>28</b>
7.1 OGÓLNE ZASADY PRZEDMIARU I OBMIARU .....	28
7.2 SZCZEGÓŁOWE ZASADY OBMIARU ROBÓT MUROWYCH .....	28
<b>8 ODBIOR ROBÓT .....</b>	<b>29</b>
8.1 OGÓLNE ZASADY ODBIORU ROBÓT.....	29
8.2 ODBIÓR ROBÓT ZANIKAJĄCYCH I ULEGAJĄCYCH ZAKRYCIU .....	29
8.3 ODBIÓR CZĘŚCIOWY .....	29
8.4 ODBIÓR OSTATECZNY (KOŃCOWY).....	30
8.5 ODBIÓR PO UPŁYWIE OKRESU RĘKOJMI I GWARANCJI.....	30
<b>9 PODSTAWA PŁATNOŚCI.....</b>	<b>31</b>
9.1 OGÓLNE USTALENIA DOTYCZĄCE PODSTAWY ROZLICZENIA ROBÓT.....	31
9.2 ZASADY ROZLICZENIA I PŁATNOŚCI .....	31

Nazwa inwestycji: „Rozbudowa istniejącego budynku szkoły podstawowej o halę gimnastyczną oraz kompleks lekkoatletyczny”

9.3 PODSTAWY ROZLICZENIA WYKONANEGO I ODEBRANEGO ZAKRESU ROBÓT MUROWYCH .....	31
<b>10 PRZEPISY ZWIĄZANE.....</b>	<b>32</b>
10.1 NORMY .....	32
10.2 USTAWY.....	35
10.3 ROZPORZĄDZENIA.....	35
10.4 INNE DOKUMENTY I INSTRUKCJE.....	35



## **1 WSTĘP**

### **1.1 Przedmiot ST**

Przedmiotem niniejszej standardowej specyfikacji technicznej (ST) są wymagania dotyczące wykonania i odbioru robót przy wznoszeniu konstrukcji murowych w budownictwie mieszkalnym, użyteczności publicznej, rolniczym i przemysłowym, eksploatowanych w warunkach nie narażonych na destrukcyjne oddziaływanie środowiska korozyjnego.

### **1.2 Zakres stosowania ST**

Specyfikacja techniczna (ST) jest dokumentem przetargowym i kontraktowym przy zlecaniu i realizacji robót wymienionych w pkt. 1.1.

### **1.3 Zakres robót objętych ST**

Specyfikacja dotyczy wykonania konstrukcji murowych eksploatowanych w warunkach nie narażonych na destrukcyjne działanie środowiska korozyjnego i obejmuje wykonanie następujących czynności:

- a) przygotowanie zapraw,
- b) spajanie elementów murowych zaprawą.

Przedmiotem specyfikacji jest także określenie wymagań odnośnie właściwości materiałów wykorzystywanych do robót murowych oraz wymagań dotyczących wykonania i odbiorów konstrukcji murowych.

### **1.4 Określenia podstawowe**

Określenia podane w niniejszej Specyfikacji są zgodne z odpowiednimi normami oraz określeniami podanymi w ST „Wymagania ogólne” Kod CPV 45000000-7, pkt 1.4, a także zdefiniowanymi poniżej:

**Konstrukcja murowa** – konstrukcja powstająca na placu budowy w wyniku ręcznego spojenia elementów murowych zaprawą murarską.

**Element murowy** – drobno- lub średniowymiarowy wyrób budowlany przeznaczony do ręcznego wznoszenia konstrukcji murowych.

**Grupa elementów murowych** – elementy murowe o podobnej procentowej zawartości otworów oraz ich kierunku odniesionym do ułożenia elementu w murze.

**Otwór** – ukształtowana przestrzeń pusta, która może przechodzić lub nie przez cały element murowy.

**Zaprawa budowlana** – mieszanina nieorganicznego spoiwa, kruszywa, wody i innych dodatków technologicznych, jeżeli są wymagane. Zaprawy budowlane dzielą się na: murarskie, tynkarskie i specjalne np. żaroodporne, montażowe lub zalewowe.

**Zaprawa murarska** – zaprawa budowlana przeznaczona do spajania elementów murowych w jedną konstrukcyjną całość i wyrównywania naprężeń występujących w murach.

**Wyroby dodatkowe wykorzystywane przy wznoszeniu konstrukcji murowych** – różnego rodzaju wyroby metalowe, żelbetowe lub z tworzyw sztucznych stosowane w konstrukcjach murowych jako elementy uzupełniające tj. kotwy, łączniki, wsporniki, nadproża i wzmocnienia (zbrojenie) spoin.

**Inne wyroby i materiały wykorzystywane przy wznoszeniu konstrukcji murowych** – materiały i wyroby do wykonywania zapraw murarskich oraz wszelkiego rodzaju dodatki np. przeciwmrozowe.

**Warunki środowiskowe** – w zależności od stopnia narażenia konstrukcji na zawilgocenie rozróżnia się zgodnie z PN-B-03002 pięć klas środowiska:

- klasa 1: środowisko suche np. wnętrza budynków mieszkalnych i biurowych, a także nie podlegające zawilgoceniu wewnętrzne warstwy ścian szczelinowych,
- klasa 2: środowisko wilgotne wewnątrz pomieszczeń np. w pralni lub środowisko zewnętrzne, w którym element nie jest wystawiony na działanie mrozu, łącznie z elementami znajdującymi się w nieagresywnym gruncie lub wodzie,
- klasa 3: środowisko wilgotne z występującym mrozem,
- klasa 4: środowisko wody morskiej – elementy pograżone całkowicie lub częściowo w wodzie morskiej, elementy położone w strefie bryzgów wodnych lub znajdujące się w powietrzu nasyconym solą,
- klasa 5: środowisko agresywne chemicznie (gazowe, płynne lub stałe).

Mur w ścianie piwnicznej zabezpieczony w sposób należyty przed przenikaniem wody uważać można za znajdujący się w środowisku klasy 2.

Nazwa inwestycji: „Rozbudowa istniejącego budynku szkoły podstawowej o halę gimnastyczną oraz kompleks lekkoatletyczny”

**Wartość deklarowana** – wartość dotycząca wyrobu, określona zgodnie z normą, którą producent jest zobowiązany uzyskać przy założonej zmienności procesu produkcyjnego.

**Wytrzymałość średnia elementów murowych na ściskanie** – średnia arytmetyczna wytrzymałość na ściskanie określonej liczby elementów murowych.

**Znormalizowana wytrzymałość elementów murowych na ściskanie** – wytrzymałość elementów murowych na ściskanie sprowadzona do wytrzymałości równoważnego elementu murowego w stanie powietrzno-suchym, którego zarówno wysokość jak i mniejszy wymiar w kierunku poziomym wynoszą 100 mm.

**Zaprawa murarska wg projektu** – zaprawa, której skład i metoda wytwarzania zostały podporządkowane osiągnięciu wymaganych właściwości (podejścia ze względu na właściwości użytkowe).

**Zaprawa murarska wg przepisu** – zaprawa wykonana wg wcześniej określonej receptury, której właściwości wynikają z ustalonych proporcji składników (podejścia ze względu na recepturę).

**Czas korekty świeżo zarobionej zaprawy** – mierzony w minutach czas, w którym 50% przylegającej płaszczyzny szescianu, umieszczonego na warstwie zaprawy rozprowadzonej na określonym podłożu stanowiącym element murowy i następnie uniesionego, jest pokryta przylegającą zaprawą.

**Spoina wsporna** – pozioma warstwa zaprawy pomiędzy dwiema płaszczyznami elementów murowych.

**Nadproże** – belka przejmująca obciążenie z obszaru nad otworem w ścianie murowanej.

**Nadproże pojedyncze** – nadproże pracujące jako pojedyncza belka.

**Nadproże złożone** – nadproże składające się z dwóch lub więcej elementów konstrukcyjnych, z których każdy ma strefę ściskaną i rozciąganą.

**Nadproże zespolone** – nadproże zawierające część prefabrykowaną oraz uzupełniającą, wykonywaną na miejscu wbudowania.

### 1.5 Ogólne wymagania dotyczące robót

Wykonawca robót jest odpowiedzialny za jakość ich wykonania oraz za zgodność z dokumentacją projektową, specyfikacjami technicznymi i poleceniami Inspektora nadzoru. Ogólne powszechnie stosowane wymagania dotyczące robót podano w ST „Wymagania ogólne” Kod CPV 45000000-7, pkt. 1.5.

## 2 MATERIAŁY

### 2.1 Ogólne wymagania dotyczące materiałów, ich pozyskiwania i składowania

Ogólne wymagania dotyczące materiałów, ich pozyskiwania i składowania podano w ST „Wymagania ogólne” pkt 2

### 2.2 Rodzaje materiałów

Materiały i wyroby wykorzystywane w robotach murarskich:

- elementy murowe,
- zaprawy murarskie,
- wyroby dodatkowe,
- inne wyroby i materiały.

Wszystkie materiały i wyroby stosowane do wykonania konstrukcji murowych powinny odpowiadać wymaganiom zawartym w dokumentach odniesienia (normach, aprobatkach technicznych).

### 1. Elementy murowe

Rodzaje elementów murowych

Rozróżnia się następujące rodzaje elementów murowych różnicowane z uwagi na:

- **Surowiec użyty do ich produkcji oraz ogólne zasady projektowania i wykonywania konstrukcji murowych:**
  - ceramiczne o małej i dużej gęstości, odpowiadające wymaganiom normy PN-EN 771-1,
  - silikatowe, spełniające wymagania normy PN-EN 771-2,
  - z betonów zwykłych i lekkich kruszywowych według normy PN-EN 771-3,
  - z autoklawizowanego betonu komórkowego, odpowiadające wymaganiom PN-EN 771-4,

Nazwa inwestycji: „Rozbudowa istniejącego budynku szkoły podstawowej o halę gimnastyczną oraz kompleks lekkoatletyczny”

- z kamienia sztucznego według normy PN-EN 771-5,
- z kamienia naturalnego, spełniające wymagania normy PN-EN 771-6.
- **Surowiec użyty do ich produkcji oraz projektowanie i wykonywanie konstrukcji murowych według indywidualnych zasad:**
  - z betonów lekkich z wypełniaczami organicznymi,
  - z nieautoklawizowanego betonu komórkowego,
  - z gipsu naturalnego i syntetycznego oraz z gipsobetonu,
  - stosowane sporadycznie lub na skalę doświadczalną elementy z gliny niewypalanej, z tworzyw sztucznych, produkowane według norm krajowych lub aprobat technicznych.
- **Wielkość elementów:**
  - drobnowymiarowe o wadze kilku kilogramów (cegły pełne i drążone, bloczki pełne) układane przy murowaniu jedną ręką,
  - średniowymiarowe o wadze kilkunastu lub dwudziestu kilku kilogramów (pustaki i bloki pełne) układane oburącz przy murowaniu.

Elementy wielkowymiarowe, np. nadproża lub prefabrykowane bloki ścienne, które są układane przez kilku murarzy lub przy użyciu sprzętu mechanicznego, nie są zaliczane do grupy elementów murowych.

- **Wymagania stawiane tolerancjom wymiarowym:**

- elementy do murowania na zwykłe spoiny,
- elementy do murowania na cienkie spoiny.

- **Zawartość otworów w elementach murowych:**

- elementy grupy 1,
- elementy grupy 2,
- elementy grupy 3.

Elementy murowe przyporządkowywane tym grupom powinny spełniać wymagania podane w tablicy 1 w normie PN-B-03002.

- **Przeprowadzaną kontrolę produkcji (kategoria produkcji):**

- elementy kategorii I, do której zalicza się wyroby, których producent deklaruje, że mają one określoną wytrzymałość na ściskanie, a wyniki kontroli jakości przeprowadzanej w zakładzie potwierdzają, że prawdopodobieństwo wystąpienia średniej wytrzymałości na ściskanie mniejszej od zadeklarowanej jest nie większe niż 5%,
- elementy kategorii II, do której zalicza się wyroby, których producent deklaruje ich wytrzymałość średnią, a pozostałe wymagania kategorii I nie są spełnione.

- **Kształt elementów murowych:**

- z gładkimi powierzchniami bocznymi do murowania na pełne pionowe spoiny poprzeczne,
- z piórem i wpustem, przeznaczone do murowania ściany bez wypełniania zaprawą pionowych spoin poprzecznych,
- z dwoma uchwytyami bocznymi lub z jednym uchwytem centrycznym.

- **Rolę pełnioną w konstrukcji murowej:**

- podstawowe o kształcie prostopadłościanu, spełniające rolę głównego elementu konstrukcyjnego,
- uzupełniające o różnorodnym kształcie, tj. narożniki, okapniki, daszki.

1) Właściwości elementów murowych deklarowane przez ich producentów i przewidywane w dokumentacji projektowej:

- **Wymiary i odchyłki wymiarowe**

Według norm producent powinien podawać nominalne wymiary długości, szerokości i wysokości. Odchyłki wymiarowe charakteryzuje się dwoma parametrami:

- wartością średnią (różnica między wartością średnią pomiarów i wartością deklarowaną),
- rozpiętością wymiarów (różnica między wynikiem największym i najmniejszym).

- **Kształt i budowa**

Producent elementów murowych powinien podać ich cechy zewnętrzne w zakresie potrzebnym do jednoznacznej identyfikacji danego elementu i określenia jego przydatności do stosowania oraz ewentualnego wykorzystania przez projektanta przy wykonywaniu obliczeń statystycznych, akustycznych, ogniowych itp.

- **Wady i uszkodzenia powierzchniowe**

Nazwa inwestycji: „Rozbudowa istniejącego budynku szkoły podstawowej o halę gimnastyczną oraz kompleks lekkoatletyczny”

W odniesieniu do elementów przeznaczonych do murowania na cienkie spoiny wymagane jest podanie przez producenta maksymalnych dopuszczalnych odchyłeń płaskości powierzchni kładzenia (wspornych).

- **Gęstość**

Gęstość brutto i netto oznaczana w stanie suchym powinna być deklarowana wtedy, kiedy takie dane są potrzebne do oceny izolacyjności akustycznej, nośności, odporności ogniowej lub izolacyjności cieplnej ścian.

- **Wytrzymałość na ściskanie**

Zgodnie z normami producenci powinni podawać średnią wytrzymałość na ściskanie elementów murowych. Producent może również deklarować wytrzymałość znormalizowaną. Konieczne jest również podanie kategorii produkcji elementów murowych.

- **Trwałość (mrozoodporność)**

Dobór grup elementów murowych w projekcie powinien uwzględniać przewidywane warunki środowiskowe i w konsekwencji stopień narażenia na zawilgocenie konstrukcji murowych. Konstrukcje murowe narażone na stałe zawilgocenie powinny być odporne na:

- cykliczne zamrażanie i rozmrażanie,
- działanie siarczanów i chlorków.

Dobór elementów murowych w różnych warunkach środowiskowych, zalecany w normie PN-B-03002, podano w tabelicy 1.

**Tabela 1. Dobór elementów murowych wg grup z uwagi na trwałość**

(grupy jak w pkt. 2.2.1.1. a klasy środowiska jak w pkt. 1.5. niniejszej specyfikacji)

Elementy murowe	Klasa środowiska				
	1	2	3	4	5
Ceramiczne	1,2,3	1,2,3	1,2,3 <sup>2)</sup>	1,2,3 <sup>2)</sup>	1,2,3 <sup>2)</sup>
Silikatowe	1,2	1,2 <sup>1)</sup>	1,2 <sup>2)</sup>	— <sup>3)</sup>	— <sup>3)</sup>
Z betonu zwykłego i kruszywowego lekkiego	1,2	1,2 <sup>1)</sup>	1,2 <sup>1)</sup>	1,2 <sup>2)</sup>	1,2 <sup>2)</sup>
Z autoklawizowanego betonu komórkowego	1	1 <sup>2)</sup>	— <sup>3)</sup>	— <sup>3)</sup>	— <sup>3)</sup>
<sup>1)</sup> Przy należytych zabezpieczeniach przed zawilgoceniem. <sup>2)</sup> Elementy licowe – odpowiednio do deklaracji producenta dotyczącej przydatności elementu w określonych warunkach środowiskowych lub elementy zwykłe – przy należytych zabezpieczeniach przed zawilgoceniem. <sup>3)</sup> Nie stosuje się.					

Ponieważ pod pojęciem trwałości elementów murowych należy rozumieć przede wszystkim mrozoodporność, więc kategorie odporności elementów murowych na cykle zamrażania i rozmrażania powinny być skorelowane z przewidywanym sposobem ich zastosowania. Rozróżnia się następujące kategorie:

- kategoria F0, warunki obojętne (ściany wewnętrzne, wewnętrzne warstwy ścian szczelinowych),
- kategoria F1, warunki umiarkowane (zewewnętrzne elementy budynku narażone na zamrażanie i rozmrażanie, ale zabezpieczone przed bezpośrednim nasączeniem),
- kategoria F2, warunki surowe (nieotynkowane przyziemie, nieotynkowane parapety, nieotynkowane kominy, zasklepienia, zwieńczenia, wolno stojące ściany graniczne).

- **Właściwości cieplne**

W przypadku elementów przeznaczonych do stosowania w konstrukcjach podlegających wymaganiom izolacyjności cieplnej, producent powinien podać informacje o właściwościach cieplnych. Informacje te mogą być oparte na wartościach tabelarycznych, obliczeniach lub badaniach, zgodnie z PN-EN 1745.

- **Absorpcja wody – zewnętrzne nieotynkowane elementy budynku**

W przypadku elementów stosowanych do budowy zewnętrznych ścian licowych sprawdzana jest ich absorpcja (nasiąkliwość) 24-godzinna.

- **Absorpcja wody – warstwy odporne na wilgoć**

W przypadku elementów murowych stosowanych w konstrukcjach szczególnie narażonych na silne zawilgocenie, określa się absorpcję (nasiąkliwość) za pomocą gotowania w wodzie.

- **Absorpcja wody – początkowa wielkość absorpcji wody**

Jeżeli jest to niezbędne, ze względu na sposób stosowania elementów, należy sprawdzać początkową wielkość absorpcji wody w czasie 60 sekund.

- **Reakcja na ogień**

Jeżeli przewidywane zastosowanie wyrobu tego wymaga, producent powinien deklarować klasę reakcji na ogień elementu murowego. Jeżeli element zawiera mniej niż 1% masy (objętości) materiałów organicznych, deklarować można klasę A1 bez konieczności przeprowadzania badań ogniowych.

- **Zawartość aktywnych soli rozpuszczalnych**

W przypadku elementów ceramicznych, zależnie od przewidywanego zakresu zastosowania, bada się zawartość aktywnych soli rozpuszczalnych.

- **Rozszerzalność pod wpływem wilgoci**

Jeżeli normy tego wymagają, to można przeprowadzić badania zmian liniowych pod wpływem wilgoci elementów murowych.

- **Przepuszczalność pary wodnej**

W przypadku elementów licowych, należy podać tabelaryczną wartość współczynnika dyfuzji pary wodnej. Tabelaryczny (normowy) współczynnik dyfuzji określa się na podstawie gęstości materiału.

- **Wytrzymałość spoiny (charakterystyczna początkowa wytrzymałość spoiny)**

W przypadku elementów murowych i zapraw murarskich przeznaczonych do stosowania w elementach konstrukcyjnych, powinna być deklarowana charakterystyczna początkowa wytrzymałość spoiny na ścinanie. Deklaracja może być oparta na wartościach statystyzowanych podanych w normach przedmiotowych lub na wartościach wynikających z badań.

- **Substancje niebezpieczne**

Konieczne jest przeprowadzanie badań promieniotwórczości naturalnej elementów murowych. Badania te należy wykonywać zgodnie z Instrukcją ITB nr 234/95.

## 2. Zaprawy murarskie

### 1) Rodzaje zapraw murarskich

Rozróżnia się następujące zaprawy murarskie różnicowane z uwagi na:

- **Właściwości i/lub zastosowanie:**

- ogólnego przeznaczenia (G),
- lekka (L),
- do cienkich spoin (T).

- **Koncepcję projektowania zaprawy:**

- zaprawa wg projektu,
- zaprawa wg przepisu.

- **Sposób produkcji:**

- zaprawa wytwarzana w całości lub częściowo w zakładzie, spełniająca wymagania normy PN-EN 998-2,
- zaprawa wytwarzana na miejscu budowy, odpowiadająca wymaganiom normy PN-B-10104.

- **Skład materiałowy zapraw ogólnego przeznaczenia, wytwarzanych na miejscu budowy (symbol rodzaju):**

- zaprawa cementowa („c”),
- zaprawa cementowo-wapienna („cw”),
- zaprawa wapienna („w”), oraz zaprawy mieszane np. cementowo-gliniana („cgl”).

- **Proporcję składników (mierzoną objętościowo) w zaprawach ogólnego przeznaczenia, wytwarzanych na miejscu budowy:**

- a) zaprawa cementowa (cement : piasek):
  - odmiana 1:2 (symbol odmiany A),
  - odmiana 1:3 (symbol odmiany B),
  - odmiana 1:4 (symbol odmiany C),

Nazwa inwestycji: „Rozbudowa istniejącego budynku szkoły podstawowej o halę gimnastyczną oraz kompleks lekkoatletyczny”

b) zaprawa cementowo-wapienna (cement : wapno : piasek):

- odmiana 1:0,25:3 (symbol odmiany D),
- odmiana 1:0,5:4 (symbol odmiany E),
- odmiana 1:1:6 (symbol odmiany F),
- odmiana 1:2:9 (symbol odmiany G),

c) zaprawa wapienna (wapno : piasek)

- odmiana 1:1,5 (symbol odmiany H),
- odmiana 1:2 (symbol odmiany I),
- odmiana 1:4 (symbol odmiany J).

• **Wytrzymałości na ściskanie zapraw ogólnego przeznaczenia, wytwarzanych na placu budowy:**

- klasa M 0,25 przy wytrzymałości na ściskanie nie mniejszej niż 0,25 N/mm<sup>2</sup>,
- klasa M 0,5 przy wytrzymałości na ściskanie nie mniejszej niż 0,5 N/mm<sup>2</sup>,
- klasa M 1,0 przy wytrzymałości na ściskanie nie mniejszej niż 1,0 N/mm<sup>2</sup>,
- klasa M 2,5 przy wytrzymałości na ściskanie nie mniejszej niż 2,5 N/mm<sup>2</sup>,
- klasa M 5,0 przy wytrzymałości na ściskanie nie mniejszej niż 5,0 N/mm<sup>2</sup>,
- klasa M 10,0 przy wytrzymałości na ściskanie nie mniejszej niż 10,0 N/mm<sup>2</sup>,
- klasa M 15,0 przy wytrzymałości na ściskanie nie mniejszej niż 15,0 N/mm<sup>2</sup>,
- klasa M 20,0 przy wytrzymałości na ściskanie nie mniejszej niż 20,0 N/mm<sup>2</sup>,
- klasa M d przy wytrzymałości na ściskanie większej od 25,0 N/mm<sup>2</sup>.

Dla zapraw murarskich produkowanych fabrycznie wytrzymałość na ściskanie powinna być deklarowana przez producenta. Producent może deklarować klasę wytrzymałości na ściskanie oznaczoną literą „M” i następującą po niej liczbą klasy, co oznacza, że wytrzymałość na ściskanie w N/mm<sup>2</sup> jest nie mniejsza od tej liczby.

Zalecane zgodnie z normą PN-B-10104 odmiany i klasy zapraw wytwarzanych na placu budowy w zależności od ich przeznaczenia podano w tablicy 2.

**Tablica 2. Zalecane rodzaje, odmiany i klasy zapraw w zależności od przeznaczenia**

Przeznaczenie		Symbol rodzaju	Symbol odmiany	Klasa
Ściany fundamentowe i ściany zewnętrzne poniżej poziomu terenu	konstrukcyjne	C	A, B, C	od M 10 do M 15; M d
		CW	D, E	M 10; M 15
	niekonstrukcyjne	C	B, C	M 10; M 15
		CW	D, E	M 10; M 15
Ściany zewnętrzne powyżej poziomu terenu	konstrukcyjne	C	A, B, C	od M 10 do M 20
		CW	D, E, F	od M 5 do M 15
	niekonstrukcyjne	C	B, C	M 10; M 15
		CW	E, F	M 5; M 10
Ściany wewnętrzne	konstrukcyjne	C	B, C	M 10; M 15
		CW	D, E, F, G	od M 2,5 do M 15
		W	H	M 1
	niekonstrukcyjne	C	C	M 10
		CW	D, E, F, G	od M 2,5 do M 5
		W	H, I, J	od M 0,25 do M 1

Dobór zapraw z uwagi na warunki środowiskowe eksploatacji konstrukcji murowej z uwzględnieniem stopnia narażenia na zawilgocenie przedstawiono zgodnie z normą PN-B-03002 w tablicy 3.

**Tablica 3. Dobór zapraw z uwagi na trwałość**

Klasa zaprawy	Klasa środowiska				
	1	2	3	4	5
1,0	+	–	–	–	–
3,0	+	+	–	–	–
≥ 5,0	+	+	+	+ <sup>1)</sup>	+ <sup>1)</sup>
<sup>1)</sup> Odpowiednio do deklaracji producenta					

Do murów zbrojonych powinny być wykorzystywane zaprawy cementowe o wytrzymałości nie niższej niż 5 N/mm<sup>2</sup>, a w przypadku murów zbrojonych w środowisku wilgotnym – o wytrzymałości nie niższej niż 8 N/mm<sup>2</sup>. Do murów zbrojonych należy stosować zaprawy nie powodujące korozji zbrojenia.

Właściwości zapraw murarskich

Z uwagi na charakterystyczny dla zapraw proces wiązania, czyli stopniowego przechodzenia ze stanu płynnego lub plastycznego w stan stały, właściwości zapraw muszą być określone zarówno dla suchych mieszanek jak i dla zapraw świeżych oraz stwardziałych. Właściwości mieszanek suchych określone są w odniesieniu do zapraw wytwarzanych w zakładzie (kontrola bieżąca procesu produkcji). Właściwości zaprawy świeżej istotne są dla murarza i przebiegu robót murarskich, natomiast zaprawy stwardziałej decydują o jakości konstrukcji murowej.

Właściwości zapraw murarskich deklarowane przez ich producentów i przewidywane w dokumentacji projektowej

**A. Właściwości suchych mieszanek:**

- **Proporcje składników suchej mieszanki**

Proporcje składników mieszanki suchej podaje się w przypadku zapraw wytwarzanych na budowie. Wszystkie składniki powinny odpowiadać warunkom technicznym ustalonym przez projektanta w dokumentacji projektowej.

W przypadku zapraw fabrycznie wytwarzanych z reguły producent nie podaje składu. W takim przypadku konieczne jest opisanie na opakowaniu przeznaczenia i sposobu stosowania zaprawy.

- **Uziarnienie wypełniaczy**

Podawanie maksymalnego rozmiaru kruszywa wymagane jest jedynie w przypadku zapraw przeznaczonych do cienkich spoin (do 2 mm).

- **Gęstość nasypowa mieszanki suchej**

Podawanie gęstości nasypowej jest konieczne w przypadku projektowania zapraw według przepisu, tzn. w momencie określania proporcji składników (objętościowo lub masowo).

- **Okres gwarancji mieszanki suchej**

Normy nie określają minimalnego okresu przydatności mieszanki suchej zaprawy do stosowania, więc większość producentów przyjmuje minimalny okres gwarancji trzy miesiące.

- **Proporcje mieszania mieszanki z wodą**

W przypadku zapraw gotowych proporcje mieszania mieszanki suchej z wodą określa producent. W przypadku zapraw wytwarzanych na placu budowy proporcje określa się na podstawie badań konsystencji świeżego zarobu.

**B. Właściwości świeżej zaprawy:**

- **Konsystencja i plastyczność (rozpliw)**

Konsystencję świeżej zaprawy określa się za pomocą stolika rozpliwu wg normy PN-EN 1015-3. Jedynie w przypadku zapraw wytwarzanych na placu budowy, PN-B-10104 tymczasowo dopuszcza stosowanie dotychczasowej polskiej metody oznaczania konsystencji zaprawy, polegającej na określeniu głębokości zanurzania stożka pomiarowego w zaprawie, zgodnie z PN-85/B-04500.

Konsystencja (w cm) świeżej zaprawy, w zależności od rodzaju elementów murowych, określana wg PN-85/B-04500, powinna wynosić:

1) elementy ceramiczne o nasiąkliwości do 6% – 5÷7 cm,

- 2) elementy ceramiczne o nasiąkliwości powyżej 6% do 22% –  $6 \div 8$  cm,
- 3) elementy ceramiczne o nasiąkliwości 22% –  $8 \div 10$  cm,
- 4) elementy silikatowe –  $6 \div 8$  cm,
- 5) elementy z betonu kruszywowego zwykłego –  $5 \div 7$  cm,
- 6) elementy z betonu kruszywowego lekkiego –  $7 \div 8$  cm,
- 7) elementy z autoklawizowanego betonu komórkowego –  $8 \div 9$  cm,
- 8) elementy z kamienia naturalnego i sztucznego –  $6 \div 10$  cm.

- **Gęstość objętościowa zaprawy świeżej**

Badania gęstości zaprawy świeżej nie jest obowiązkowe. Badania takie mogą być przydatne do alternatywnego określania zawartości powietrza w zaprawie świeżej. Według dotychczasowych norm polskich oznaczanie polega na określeniu czasu, po którym zaprawa zgęstnieje na tyle, że jej konsystencja zmniejszy się o 3 cm, a plastyczność o 4 cm.

- **Czas zachowania właściwości roboczych**

Czas zachowania właściwości roboczych zapraw produkowanych fabrycznie powinien być deklarowany przez producenta. Wyniki badań przeprowadzanych według PN-EN 1015-9 powinny wykazywać czas nie krótszy niż jego wartość deklarowana.

Czas zachowania właściwości roboczych zapraw wykonywanych na miejscu budowy, określany według PN-EN 1015-9, nie powinien być krótszy niż:

- 1) dla zapraw cementowych – 2 h,
- 2) dla zapraw cementowo-wapiennych – 5 h,
- 3) dla zapraw wapiennych – 8 h.

- **Czas korekty świeżo zarobionej zaprawy**

Czas korekty powinien być deklarowany w przypadku zapraw do murowania na cienkie spoiny. Ogólnie przyjmuje się, że nie powinien być krótszy niż 7 minut.

- **Zawartość powietrza**

Badanie zawartości powietrza jest wymagane w odniesieniu do zapraw produkowanych fabrycznie, jedynie w przypadku zapraw tynkarskich. Jeżeli jednak jest to konieczne ze względu na zastosowanie zaprawy murarskiej wg przepisu, wprowadzanej do obrotu, to zakres zawartości powietrza deklaruje producent. Badania przeprowadza się zgodnie z PN-EN 1015-7.

Co do zapraw z kruszywami porowatymi dopuszczana jest również możliwość określania zawartości powietrza na podstawie badania gęstości objętościowej świeżej zaprawy, zgodnie z PN-EN 1015-6.

Zawartość powietrza dla zapraw bez dodatków napowietrzających, wykonywanych na miejscu budowy, określana według PN-EN 1015-7, nie powinna być większa niż:

- 1) 10% dla klas zapraw M 0,25 do M 5,
- 2) 13% dla klas zapraw M 10 do M d.

- **Zawartość chlorków**

Norma PN-EN 998-2 zaleca, aby zawartość chlorków nie przekraczała 0,1% suchej masy zaprawy. W przypadku zapraw stosowanych w konstrukcjach zbrojonych konieczne jest sprawdzenie zawartości chlorków, zgodnie z PN-EN 1015-17.

### C. Właściwości stwardniałej zaprawy

- **Gęstość objętościowa zaprawy stwardniałej**

Oznaczanie gęstości zaprawy w stanie suchym jest istotne przede wszystkim z uwagi na konieczność określenia, czy dana zaprawa należy do grupy zapraw zwykłych czy do grupy zapraw lekkich. Gęstość zapraw murarskich lekkich nie powinna być większa niż  $1300 \text{ kg/m}^3$ . Gęstość zapraw zwykłych wytwarzanych na miejscu budowy, określana według PN-EN 1015-10, zgodnie z normą PN-B-10104 nie powinna przekraczać:

- 1) zaprawy cementowej –  $2000 \text{ kg/m}^3$ ,
- 2) zaprawy cementowo-wapiennej –  $1850 \text{ kg/m}^3$ ,
- 3) zaprawy wapiennej –  $1700 \text{ kg/m}^3$ .

- **Wytrzymałość na ściskanie i zginanie**

Producent zapraw murarskich wytwarzanych fabrycznie powinien deklarować ich wytrzymałość na ściskanie lub odpowiednią klasę wytrzymałości. Norma PN-EN 998-2 definiuje klasy: M 1, M 2,5, M 5, M 10, M 20 i M d (dla wytrzymałości  $\geq 25 \text{ N/mm}^2$ ).

Wytrzymałość na ściskanie zaprawy produkowanej fabrycznie, badana zgodnie z normą PN-EN 1015-11, nie powinna być mniejsza od deklarowanej wytrzymałości na ściskanie lub deklarowanej klasy wytrzymałości na ściskanie.



Nazwa inwestycji: „Rozbudowa istniejącego budynku szkoły podstawowej o halę gimnastyczną oraz kompleks lekkoatletyczny”

Normy nie wymagają deklarowania wytrzymałości na zginanie zapraw produkowanych fabrycznie.

Wytrzymałość na ściskanie zaprawy wytwarzanej na miejscu budowy, badanej zgodnie z wymaganiami normy PN-EN 1015-11, nie powinna być mniejsza niż podana w tabeli 4.

**Tabela 4. Wytrzymałość na ściskanie w zależności od rodzaju, odmiany i klasy zaprawy**

Rodzaj zaprawy	Symbol odmiany	Klasa zaprawy i wytrzymałość na ściskanie N/mm <sup>2</sup>							
		M 0,25	M 0,5	M 1	M 2,5	M 5	M 10	M 15	M 20
Cementowa	A								20
	B							15	
	C						10		
Cementowo-wapienna	D							15	
	E						10		
	F					5			
	G				0,25				
Wapienna	H			1					
	I		0,5						
	J	0,25							

Wytrzymałość na zginanie zapraw murarskich wytwarzanych na miejscu budowy, badana według PN-EN 1015-11, w zależności od rodzaju, odmiany i klasy zaprawy, nie powinna być mniejsza niż podana w tabeli 5.

**Tabela 5. Wytrzymałość na zginanie w zależności od rodzaju, odmiany i klasy zaprawy**

Rodzaj zaprawy	Symbol odmiany	Wytrzymałość na zginanie w zależności od klasy zaprawy N/mm <sup>2</sup>							
		M 0,25	M 0,5	M 1	M 2,5	M 5	M 10	M 15	M 20
Cementowa	A								5,0
	B							4,5	
	C						3,4		
Cementowo-wapienna	D							3,5	
	E						2,5		
	F					1,6			

	G				0,8				
Wapienna	H			0,45					
	I		0,4						
	J	0,25							

• **Absorpcja wody (nasiąkliwość)**

Absorpcja wody (nasiąkliwość) w zależności od rodzaju zaprawy wytwarzanej na miejscu budowy, badana według PN-85/B-04500, powinna wynosić nie więcej niż:

- a) zaprawa cementowa – 10%,
- b) zaprawa cementowo-wapienna:
  - klasy M 2,5 i M 5 – 14%,
  - klasy M 10 i M 15 – 12%,
- c. zaprawa wapienna – 15%.

W odniesieniu do zapraw wytwarzanych fabrycznie, przeznaczonych do stosowania w elementach zewnętrznych budynku i narażonych na bezpośrednie oddziaływanie warunków atmosferycznych producent deklaruje i bada absorpcję spowodowaną kapilarnym podciąganiem wody. Wyniki badań przeprowadzonych zgodnie z PN-EN 1015-18 powinny wykazać, że absorpcja wody nie jest większa od deklarowanej.

• **Mrozoodporność (trwałość)**

Trwałość zaprawy określa się jako odporność na zamrażanie – odmrażanie.

Zaprawy przeznaczone do stosowania w zewnętrznych elementach budynku powinny być odporne na zamrażanie – odmrażanie. Odporność na zamrażanie – odmrażanie (mrozoodporność) zaprawy sprawdza się według metody podanej w PN-85/B-04500.

Zaprawę określa się jako odporną na zamrażanie – odmrażanie, jeżeli po przeprowadzeniu wymaganych cykli zamrażania – odmrażania spadek wytrzymałości na ściskanie, badanej według PN-EN 1015-11, jest nie większy niż:

- 1) 10% w przypadku zapraw cementowych,
- 2) 20% w przypadku zapraw cementowo-wapiennych.

W przypadku zapraw wapiennych badania się nie przeprowadza, przyjmuje się, że nie są odporne na zamrażanie – odmrażanie.

• **Promieniotwórczość (substancje niebezpieczne)**

Konieczne jest przeprowadzenie badań promieniotwórczości naturalnej materiałów budowlanych, w tym zapraw budowlanych. Badania te należy wykonywać zgodnie z Instrukcją ITB nr 234/95.

• **Wytrzymałość spoiny**

Wytrzymałość spoiny, zapraw murarskich przeznaczonych do stosowania w elementach konstrukcyjnych budynku, określa się jako początkową wytrzymałość charakterystyczną na ścinanie spoiny.

Początkowa wytrzymałość charakterystyczna na ścinanie spoiny zapraw klasy M 1 do M d wytwarzanych na miejscu budowy może być określana na podstawie:

- 1) badań połączenia spoiny z elementem murowym według PN-EN 1052-3,
- 2) wartości tabelarycznych zawartych w załączniku C do normy PN-EN 998-2 wynoszących:
  - 0,15 N/mm<sup>2</sup> dla zapraw ogólnego stosowania i lekkich,
  - 0,3 N/mm<sup>2</sup> dla zapraw do cienkich spoin.

W odniesieniu do zapraw wykonywanych fabrycznie producent powinien deklarować charakterystyczną początkową wytrzymałość spoiny.

Deklaracja może być wydana na podstawie badań przeprowadzonych zgodnie z procedurą zapisaną w PN-EN 1052-3 lub według wcześniej podanych wartości normowych zawartych w załączniku C do normy PN-EN 998-2.

• **Reakcja na ogień**

Producent powinien podać klasę reakcji na ogień zaprawy. Klasyfikację reakcji na ogień zapraw przeprowadza się według PN-EN 13501-1 następująco:

- 1) zaprawy zawierające frakcję jednolicie rozmieszczonych materiałów organicznych, liczoną masowo lub objętościowo ≤ 1,0% (przyjmuje się tę wartość, która ma większe

znaczenie), zalicza się do klasy A1 reakcji na ogień bez konieczności przeprowadzania badania,

- 2) zaprawy zawierające frakcję jednolicie rozmieszczonych materiałów organicznych, liczoną masowo lub objętościowo  $\geq 1,0\%$  (przyjmuje się tę wartość, która ma większe znaczenie), zalicza się (deklaruje) do odpowiedniej klasy reakcji na ogień na podstawie przeprowadzonych badań.

• **Przepuszczalność pary wodnej**

Współczynnik przepuszczalności (dyfuzji) pary wodnej zapraw murarskich przeznaczonych do stosowania w elementach zewnętrznych budynku, wytwarzanych na miejscu budowy, przyjmuje się według wartości tabelarycznych z PN-EN 1745, uzależnionych od gęstości zaprawy, podanych w tablicy 6.

**Tablica 6. Współczynniki dyfuzji pary stwardniałej zaprawy**

Gęstość zaprawy kg/m <sup>3</sup>	Współczynnik dyfuzji pary wodnej	
	do wnętrza materiału	z materiału na zewnątrz
1500	5	20
1600	15	35
1800	15	35
2000	15	35

W odniesieniu do zapraw murarskich wytwarzanych fabrycznie producent deklaruje, w zależności od gęstości zaprawy, współczynnik przepuszczalności pary na podstawie wartości tabelarycznych podanych w tablicy A.12, zawartej w normie PN-EN 1745.

• **Współczynnik przewodzenia ciepła**

Przy produkcji zapraw murarskich na placu budowy współczynnik przewodzenia ciepła przyjmuje się według wartości tabelarycznych, uzależnionych od gęstości zapraw, podanych w tablicy nr 3, zawartej w PN-B-10104.

W odniesieniu do zapraw murarskich wytwarzanych fabrycznie producent deklaruje współczynnik przewodzenia ciepła. Deklaracja może być wydana, w szczególności dla zapraw lekkich, na podstawie badań przeprowadzanych zgodnie z procedurą zapisaną w pkt. 4.2 normy PN-EN 1745 lub na podstawie wartości tabelarycznych uzależnionych od gęstości zapraw, zestawionych w tablicy A.12, zawartej w normie PN-EN 1745.

**3. Wyroby dodatkowe**

Prefabrykowane wyroby dodatkowe stosowane w konstrukcjach murowych powinny spełniać wymagania norm PN-EN 845. Wymaganiom określonym w normie PN-EN 845-1 powinny odpowiadać:

- kotwy,
- listwy kotwiące,
- wieszaki i wsporniki,

stosowane do wzajemnego łączenia ze sobą murów oraz łączenia muru z innymi częściami konstrukcji lub budowli, takimi jak: ściany, stropy, belki i stupy.

Wymagania podane w normie PN-EN 845-2 powinny spełniać jednolite, pojedyncze oraz zespolone i złożone nadproża prefabrykowane o rozpiętości do 4,5 m:

- stalowe,
- betonowe,
- murowane.

Wymaganiom określonym w normie PN-EN 845-3 powinno odpowiadać zbrojenie do spoin wspornych murów, obejmujące siatki stalowe:

- spajane,
- wiązane,
- ciągnięte.

Stal zbrojeniowa węglowa stosowana w konstrukcjach murowych powinna spełniać wymagania podane w PN-B-03264 a austenityczna stal nierdzewna w PN-89/H-84023-06.

**4. Inne wyroby i materiały**

Do wznoszenia konstrukcji murowych można stosować inne wyroby i materiały:

Nazwa inwestycji: „Rozbudowa istniejącego budynku szkoły podstawowej o halę gimnastyczną oraz kompleks lekkoatletyczny”

cement spełniający wymagania norm PN-EN 197-1 i PN-EN 413-1,  
wapno budowlane odpowiadające wymaganiom normy PN-EN 459-1,  
piasek i inne kruszywa mineralne, których właściwości odpowiadają wymaganiom normy PN-EN 13139, kruszywa lekkie do betonów i zapraw spełniające wymagania określone w PN-EN 13055, wodę do betonów i zapraw zgodną z wymaganiami normy PN-EN 1008.  
Stosowane spoiwa polimerowe i inne domieszki do zapraw powinny spełniać wymagania odpowiednich norm polskich lub aprobat technicznych.

### **2.3 Warunki przyjęcia na budowę materiałów i wyrobów do robót murowych**

Wyroby i materiały do robót murowych mogą być przyjęte na budowę, jeśli spełniają następujące warunki:

są zgodne z ich wyszczególnieniem i charakterystyką podaną w dokumentacji projektowej i specyfikacji technicznej (szczegółowej),

każda jednostka ładunkowa lub partia elementów murowych luzem jest zaopatrzona w etykietę identyfikacyjną,

wyroby i materiały konfekcjonowane są właściwie opakowane, firmowo zamknięte (bez oznak naruszenia zamknięcia) i oznakowane (pełna nazwa wyrobu, ewentualnie nazwa handlowa oraz symbol handlowy wyrobu),

- spełniają wymagane właściwości wskazane odpowiednimi dokumentami odniesienia,
- producent dostarczył dokumenty świadczące o dopuszczeniu do obrotu i powszechnego lub jednostkowego zastosowania wyrobów oraz karty techniczne (katalogowe) wyrobów lub firmowe wytyczne (zalecenia) stosowania wyrobów,
- spełniają wymagania wynikające z ich terminu przydatności do użycia (termin zakończenia robót murowych powinien się kończyć przed zakończeniem terminów przydatności do stosowania odpowiednich wyrobów).

Przyjęcie wyrobów i materiałów na budowę powinno być potwierdzone wpisem do dziennika budowy lub protokołem przyjęcia materiałów.

### **2.4 Warunki przechowywania materiałów i wyrobów do robót murowych**

Materiały i wyroby do robót murowych powinny być przechowywane i magazynowane zgodnie z instrukcją producenta oraz wymaganiami odpowiednich dokumentów odniesienia tj. norm bądź aprobat technicznych.

Place składowe do przechowywania elementów murowych powinny być wygradzone, wyrównane i utwardzone z odpowiednimi spadkami na odprowadzenie wód opadowych oraz oczyszczone z zanieczyszczeń.

Pomieszczenie magazynowe do przechowywania materiałów i wyrobów niemrozoodpornych lub opakowanych powinno być kryte, suche oraz zabezpieczone przed zawilgoceniem, opadami atmosferycznymi, przemarznięciem i przed działaniem promieni słonecznych.

Wyroby w miejscu magazynowania należy przechowywać w partiach według rodzajów, typów, odmian, klas i gatunków, zgodnie z wymaganiami norm wyrobów, w sposób uporządkowany, zapewniający łatwość dostępu i przeliczenia. Elementy murowe należy przechowywać:

w jednostkach ładunkowych,

luzem w stosach (stupach) lub pryzmach.

Sposób układania jednostek ładunkowych, stosów lub pryzm powinien być zgodny z wymaganiami normy PN-B 12030.

Wyroby konfekcjonowane powinny być przechowywane w oryginalnych, zamkniętych opakowaniach w temperaturze powyżej +5°C a poniżej +35°C. Wyroby pakowane w worki powinny być układane na paletach lub drewnianej wentylowanej podłodze, w ilości warstw nie większej niż 10, o ile dokument odniesienia lub instrukcja producenta nie stanowią inaczej.

Cement i wapno suchogaszone luzem należy przechowywać w zasobnikach (zbiornikach) do cementu.

Kruszywa i piasek do zapraw można przechowywać na składowiskach otwartych, w warunkach zabezpieczających je przed zanieczyszczeniem, zmieszaniem z innymi asortymentami lub frakcjami kruszywa oraz nadmiernym zawilgoceniem (np. w specjalnie przygotowanych zasiekach).

Nazwa inwestycji: „Rozbudowa istniejącego budynku szkoły podstawowej o halę gimnastyczną oraz kompleks lekkoatletyczny”

Jeżeli nie ma możliwości poboru wody na miejscu wykonywania robót, to wodę należy przechowywać w szczelnych i czystych pojemnikach lub cysternach. Nie wolno przechowywać wody w opakowaniach po środkach chemicznych lub w takich, w których wcześniej przetrzymywano materiały mogące zmienić skład chemiczny wody.

### **3 SPRZĘT**

#### **3.1 Ogólne wymagania dotyczące sprzętu**

Ogólne wymagania dotyczące sprzętu podano w ST „Wymagania ogólne” pkt 3

#### **3.2 Sprzęt i narzędzia do wykonywania robót murarskich**

Do wykonywania robót murarskich należy stosować:

- Do wyznaczania i sprawdzania kierunku, wymiarów oraz płaszczyzn:
  - pion murarski,
  - łąkę murarską,
  - łąkę ważoną,
  - wąż wodny,
  - poziomnicę uniwersalną,
  - łąkę kierunkową,
  - warstwomierz do wytyczenia poziomów poszczególnych warstw i do zaczepiania sznura oraz do wyznaczania kierunku,
  - sznur murarski,
  - kątownik murarski,
  - wykrój.
- Do przechowywania materiałów budowlanych na stanowisku roboczym:
  - kastrę na zaprawę,
  - szafel do zaprawy,
  - szkopek do wody,
  - palety na elementy murowe,
  - wiadra.
- Do obróbki elementów murowych:
  - młotek murarski,
  - kirkę,
  - oskard murarski,
  - przecinak murarski,
  - pucę murarską,
  - drąg murarski,
  - specjalistyczne narzędzia do obróbki kamieni naturalnych.
- Do murowania:
  - kielnię murarską,
  - czerpak,
  - łopatę do zaprawy,
  - rusztowania.

### **4 TRANSPORT**

#### **4.1 Ogólne wymagania dotyczące transportu**

Ogólne wymagania dotyczące transportu podano w ST „Wymagania ogólne” pkt 4

#### **4.2 Transport i składowanie materiałów**

Wyroby i materiały do robót murowych mogą być przewożone jednostkami samochodowymi, kolejowymi, wodnymi i innymi.

Załadunek i wyładunek elementów murowych pakowanych w jednostki ładunkowe należy prowadzić urządzeniami mechanicznymi wyposażonymi w osprzęt widłowy, kleszczowy lub chwytakowy.

Załadunek i wyładunek elementów murowych przechowywanych luzem, wykonywany ręcznie zaleca się prowadzić przy maksymalnym wykorzystaniu sprzętu pomocniczego np. kleszcze, chwytaki, wciągniki, wózki.

Warunki transportu elementów murowych pakowanych w jednostki ładunkowe lub przechowywanych luzem powinny być zgodne z wymaganiami norm przedmiotowych dotyczących tych wyrobów oraz PN-B-12030.

Transport materiałów do robót murowych w opakowaniach też nie wymaga specjalnych urządzeń i środków transportu. W czasie transportu należy zabezpieczyć przewożone materiały w sposób wykluczający ich zawilgocenie i uszkodzenie opakowań. W przypadku dużych ilości materiałów zalecane jest przewożenie ich na paletach i użycie do załadunku oraz rozładunku urządzeń mechanicznych.

Do transportu wyrobów i materiałów w postaci suchych mieszanek, w opakowaniach papierowych zaleca się używać samochodów zamkniętych. Do przewozu wyrobów i materiałów w innych opakowaniach można wykorzystywać samochody pokryte plandekami lub zamknięte. Cement i wapno suchogazzone luzem należy przewozić cementowozami. Wapno gaszone w postaci ciasta wapiennego można przewozić w skrzyniach lub pojemnikach stalowych.

Kruszywa można przewozić dowolnymi środkami transportu w warunkach zabezpieczających je przed zanieczyszczeniem, zmieszaniem z innymi asortymentami kruszywa lub jego frakcjami i nadmiernym zawilgoceniem.

## **5 WYKONANIE ROBÓT**

### **5.1 Ogólne zasady wykonania robót**

Ogólne zasady wykonania robót podano w ST „Wymagania ogólne” pkt 5

### **5.2 Warunki przystąpienia do robót murowych**

Przed przystąpieniem do murowania ścian należy odebrać roboty ziemne i fundamentowe sprawdzając zgodność ich wykonania z dokumentacją projektową i odpowiednimi szczegółowymi specyfikacjami technicznymi.

Przed przystąpieniem do wznoszenia murów nadziemnych należy sprawdzić, zgodnie z pkt. 6.4. niniejszej specyfikacji, wymiary oraz kąty skrzyżowań ścian fundamentowych.

### **5.3 Ogólne zasady wykonywania robót murowych**

Roboty murowe należy wykonywać zgodnie z dokumentacją projektową, niniejszą specyfikacją techniczną i zasadami sztuki murarskiej.

O ile w dokumentacji projektowej i/lub specyfikacji technicznej oraz dokumentach odniesienia wyrobów murowych nie podano inaczej, to:

- mury należy wykonywać warstwami z zachowaniem prawidłowego wiązania elementów murowych i grubości spoin tak, aby ściana stanowiła jeden element konstrukcyjny,
- elementy murowe powinny być układane na płask, a nie na rąb lub na stojąco,
- spoiny poprzeczne i podłużne w sąsiednich warstwach muru powinny być usytuowane mijankowo,
- mury należy wносить możliwie równomiernie na całej ich długości,
- elementy murowe powinny być czyste i wolne od kurzu,
- przed wbudowaniem elementy murowe powinny być moczone, jeżeli takie wymaganie zawarto w dokumentach odniesienia lub instrukcji producenta wyrobu,
- stosowanie elementów murowych połówkowych przy murowaniu słupów i filarów, poza liczbą konieczną do uzyskania prawidłowego wiązania, jest niedopuszczalne,
- liczba elementów murowych połówkowych nie powinna przekraczać:
  - w murach konstrukcyjnych zbrojonych – 10%,
  - w murach konstrukcyjnych niezbrojonych – 15%,
  - w ścianach wypełniających, podokiennych i na poddaszu – 50%,
- konstrukcje murowe o grubości mniejszej niż 1 cegła, murowane na zaprawy zwykłe, mogą być wykonywane przy temperaturze powyżej 0°C, a murowane na zaprawy lekkie i klejowe mogą być wykonywane przy minimalnej temperaturze określonej przez producenta zaprawy,
- wykonywanie konstrukcji murowych o grubości 1 cegły i grubszych dopuszcza się przy temperaturze poniżej 0°C pod warunkiem stosowania środków umożliwiających wiązanie i twardnienie zaprawy, przewidzianych w specyfikacji technicznej, lub pod warunkiem dopuszczenia takiej możliwości przez producenta zaprawy,

Nazwa inwestycji: „Rozbudowa istniejącego budynku szkoły podstawowej o halę gimnastyczną oraz kompleks lekkoatletyczny”

- w przypadku przerwania robót na okres zimowy lub z innych przyczyn, wierzchnie warstwy murów powinny być zabezpieczone przed szkodliwym działaniem czynników atmosferycznych.

#### 5.4 Organizacja robót murowych

- Podstawowe zasady prawidłowej organizacji robót murowych:
  - wykonywanie prac przez wykwalifikowanych murarzy,
  - praca na murach w pojedynkę lub grupami (zespołami) o liczebności dostosowanej do rodzaju budowy,
  - racjonalne urządzenie stanowiska murarskiego z dogodnym umieszczeniem materiałów budowlanych (najbliżej muru wolny pas szerokości 600 mm, dalej materiały, a za materiałami drogi transportowe),
  - wznoszenie murów pasami o odpowiedniej wysokości,
  - zastosowanie odpowiednich rusztowań (technicznie niezbędnych i ekonomicznie uzasadnionych),
  - zaopatrzenie robotników we właściwy sprzęt murarski i ochronny,
  - dostarczanie materiałów budowlanych do stanowiska roboczego w sposób wykluczający przestoje,
  - zorganizowanie robót systemem ruchu równomiernego (podział budowy na działki).

- Kategorie wykonania robót murowych na budowie

**Kategoria A** – roboty murarskie wykonuje należycie wyszkolony zespół pod nadzorem majstra murarskiego, stosuje się zaprawy produkowane fabrycznie, a jeżeli zaprawy są wykonywane na budowie to kontroluje się dozowanie składników i wytrzymałość zaprawy, natomiast jakość robót kontroluje osoba o odpowiednich kwalifikacjach, niezależna od wykonawcy.

**Kategoria B** – warunki określające kategorię A nie są spełnione a nadzór nad jakością robót może kontrolować odpowiednio wykwalifikowana osoba, upoważniona przez wykonawcę.

*Uwaga: Decyzję o kategorii wykonawstwa podejmuje projektant konstrukcji w dokumentacji projektowej.*

- Rodzaje wiązań cegieł w murze:
  - pospolite (blokowe lub kowadełkowe),
  - krzyżkowe (weneckie),
  - polskie (wendyjskie lub gotyckie),
  - holenderskie,
  - wielorzędowe (amerykańskie).

Wiązanie murów oraz ich styków i narożników powinno być wykonane zgodnie z przykładami podanymi w pkt. 3.1.2. Warunków technicznych wykonania i odbioru robót budowlanych, część A, zeszyt 3 „Konstrukcje murowe”, wydanie ITB – rok 2006 a także w normie archiwalnej PN-68/B-10020.

- Sposoby murowania z cegieł, pustaków lub bloczków
  1. Sposoby murowania z uwagi na rodzaj spoiny wsporczych:
    - na spoiny zwykłe grubości od 8 do 15 mm,
    - na spoiny pasmowe grubości od 8 do 15 mm,
    - na spoiny cienkie grubości od 1 do 3 mm.
  2. Sposoby murowania z uwagi na rodzaj łącza pionowego
    - zwykłe z rozprowadzeniem zaprawy na powierzchniach bocznych łączonych elementów,
    - z wypełnieniem kieszeni zaprawą, polegające na dostawieniu do siebie na odpowiednią odległość elementów o odpowiednim kształcie powierzchni bocznych i zalaniu zaprawą otworów utworzonych na styku wyrobów,
    - na pióro i wpust polegające na dostosowaniu do siebie elementów w taki sposób, by pióra jednego elementu weszły we wpusty drugiego elementu.
- Techniki murowania na spoiny zwykłe:
  - murowanie tradycyjne, na puste lub pełne spoiny,
  - murowanie na wycisk,
  - murowanie na docisk.
- Ogólne zasady murowania na cienkie spoiny:

- elementy murowe pierwszej warstwy nakłada się bardzo dokładnie na mocnej zaprawie cementowej celem wyeliminowania ich nierównomiernego osiadania,
- położenie elementów pierwszej warstwy należy kontrolować za pomocą poziomicy lub niwelatora,
- pierwszą warstwę elementów można dodatkowo przeszlifować, szczególnie w przypadku bloczków z betonu komórkowego,
- w celu umożliwienia równomiernego rozprowadzenia zaprawy do cienkich spoin (klejowej) o pożądanej grubości (1 do 3 mm) układa się ją specjalną, dostosowaną do szerokości muru, kielnią z ząbkowaną krawędzią,
- położenie elementów drugiej i kolejnych warstw można korygować w ciągu pierwszych 7-15 minut od ich ułożenia (czas korekty określa producent zaprawy).

- Rodzaje murów z kamienia

Z uwagi na kształt i rodzaj kamienia rozróżnia się następujące typy murów:

1. nieregularne

- mury dzikie z kamieni narzutowych o nieregularnym kształcie oraz z kamieni łamanych niesortowanych,
- mury półdzikie z kamieni sortowanych,
- mury cyklopowe z kamienia łamanego, specjalnie przycinanego w kształcie nieforemnego wieloboku,

2. półregularne

- mury warstwowe z kamieni łupanych warstwowo o dwóch powierzchniach wspornych płaskich i jednocześnie równoległych,
- mury mozaikowe z kamieni łupanych prostokątnych o różnej wielkości,
- mury rzędowe z kamieni łupanych prostokątnych dobieranych pod względem wysokości tak, by po ich ułożeniu w rzędzie była zachowana jednakowa wysokość całego rzędu,

3. regularne

- mury z ciosów czyli z dużych, regularnych elementów układanych w wiązaniu pospolitym lub polskim,
- mury z bloczków kamiennych, układanych jak mury z cegieł ceramicznych.

### 5.5 Ogólne zasady murowania ścianek działowych

Ścianki działowe o grubości  $\frac{1}{4}$  cegły należy murować na zaprawie cementowej o wytrzymałości nie niższej niż 5 N/mm<sup>2</sup>. Przy rozpiętości przekraczającej 5 m lub wysokości powyżej 2,5 m powinny być zbrojone. Zbrojenie powinno być zakotwione w spoinach nośnych na głębokość nie mniejszą niż 70 mm.

Ścianka powinna być połączona ze ścianami konstrukcyjnymi za pomocą strzępi zazębionych krytych.

W budynkach o konstrukcji nośnej żelbetowej lub stalowej ścianki działowe oraz osłonowe są oddylatowane od stropów i pionowych elementów konstrukcyjnych. Połączenie tych ścianek z elementami konstrukcyjnymi wykonuje się więc za pomocą kotew stalowych.

### 5.6 Ogólne zasady wznoszenia ścian szczelinowych i dwuwarstwowych

- Warstwa wewnętrzna jest ścianą konstrukcyjną, więc stosuje się do niej wymagania jak dla ścian konstrukcyjnych.
- Warstwa zewnętrzna powinna mieć grubość nie mniejszą niż 70 mm, o ile w dokumentacji projektowej nie podano inaczej, i być trwale połączona z warstwą wewnętrzną za pomocą kotew.
- Kotwy powinny być wykonane ze stali nierdzewnej ocynkowanej, galwanizowanej lub mającej inne zabezpieczenie antykorozyjne i rozłożone na równym poziomie.

Dopuszcza się ułożenie kotew z nieznacznym pochyleniem w kierunku warstwy zewnętrznej osłonowej.

- Liczba kotew nie powinna być mniejsza niż 4 szt./1 m<sup>2</sup> ściany. Wzdłuż wszystkich krawędzi swobodnych warstwy zewnętrznej (wokół otworów, przy narożu budynku, wzdłuż krawędzi przy poziomej przerwie dylatacyjnej) należy ułożyć dodatkowe kotwie w liczbie nie mniejszej niż trzy sztuki na metr krawędzi ściany.
- Spoiny warstwy zewnętrznej licowej (nieotynkowanej) powinny być dokładnie wypełnione zaprawą lub mur zewnętrzny licowy powinien być wyspoinowany.



- Zaleca się, aby odległość przerw dylatacyjnych w warstwie zewnętrznej była nie większa niż:
  - 8 m – jeżeli wykonana jest z cegły silikatowej lub betonowej,
  - 12 m – jeżeli wykonana jest z cegły ceramicznej.
- Warstwa zewnętrzna ostonowa powinna umożliwiać odprowadzenie wody, która przeniknęła przez nią do muru. W tym celu, zgodnie z normą PN-B-03002, u spodu warstwy zewnętrznej, w miejscu podparcia, zaleca się wykonać fartuch z materiału wodochronnego na podkładzie z zaprawy cementowej, a w warstwie zewnętrznej pozostawić otwory zabezpieczone siatką lub kratką, którymi woda może spływać na zewnątrz.
- Wykonując otwory okienne i drzwiowe należy stosować zasady podane w „Warunkach technicznych wykonania i odbioru robót budowlanych”, część A, zeszyt 3 „Konstrukcje murowe”, wydanie ITB – 2006 r.:
  - obie warstwy murowe w żadnym miejscu nie mogą stykać się ze sobą,
  - stolarka może być przymocowana tylko do jednej z warstw murowych,
  - dla obu warstw murowych należy wykonać niezależne nadproża,
  - stolarka musi być zabezpieczona przed wodą zbierającą się w szczelinie, w tym celu wzdłuż pionowych krawędzi ościeża należy przeprowadzić pionową izolację przeciwwilgociową, oddzielającą warstwy murowe od siebie. Izolacja przeciwwilgociowa powinna być również zainstalowana powyżej i poniżej otworu. Pozioma izolacja położona powyżej okna powinna „ześlizgiwać się” w dół – w kierunku zewnętrznej warstwy, która powinna zostać zaopatrzona w dodatkowe otwory odpowietrzająco-odwadniające, przez które woda ze szczeliny będzie mogła swobodnie wypływać na zewnątrz ściany.

### 5.7 Ogólne zasady wykonywania nadproży

- Nadproża mogą być wykonywane na placu budowy lub prefabrykowane. Nadproża prefabrykowane powinny spełniać wymagania normy PN-EN 845-2.
- Nadproża murowe zbrojone wykonywane na placu budowy.
  - A. Nadproża ze zbrojeniem dolnym mogą być stosowane przy otworach o rozpiętości do 1,5 m. Nadproże wykonuje się na sztywnym deskowaniu, na którym rozściela się zaprawę cementową grub. 30-40 mm, a następnie wtapia w nią zbrojenie stalowe. Zbrojenie musi być zakotwione w murze na co najmniej 400 mm. Następnie muruje się cztery lub pięć warstw muru na mocnej zaprawie cementowej. Deskowanie i stemplowanie można rozebrać po upływie dwóch tygodni. Nadproże powinno być sprawdzone wg PN-B-03340.
  - B. Nadproża płytowe typu Kleina mogą być stosowane do przykrywania otworów o rozpiętości do 2,5 m. Nad otworami o szerokości poniżej 1,5 m zaleca się wykonywanie nadproża o wysokości co najmniej  $\frac{1}{2}$  cegły (cegły ułożone na rąb). W przypadku otworów o szerokości od 1,5 m nadproże powinno mieć wysokość 1 cegły (cegły ułożone na stojąco lub dwie płyty z cegieł ułożonych na rąb). Liczba użytych prętów powinna wynikać z dokumentacji projektowej, w której przeprowadzono obliczenia zgodnie z PN-B-03340.
- Nadproża murowe zespolone wykonywane są na placu budowy z gotowych kształtek nadprożowych, zbrojonych prętami stalowymi i łączonych (zespalanych) betonem. Kształtki nadprożowe mogą być ceramiczne, silikatowe, betonowe i z betonu komórkowego.

Nadproża należy wykonywać zgodnie z zaleceniami producenta kształtek.

Nadproża powinny być opierane na zaprawie i wypoziomowane zarówno w kierunku podłużnym jak i poprzecznym. Oparcie końca nadproża powinno być nie mniejsze niż 100 mm. Przy murach wykonanych z elementów zawierających więcej niż 50% pustek powietrznych lub z elementów z autoklawizowanego betonu komórkowego minimalna długość oparcia końca nadproża powinna być wyliczona w dokumentacji projektowej, zgodnie z PN-EN 1996-1-1. W przypadku ścian szczelinowych oparcie powinno sięgać co najmniej na 50 mm poza zakończenie szczeliny wewnętrznej.

Elementy prefabrykowane nadproży murowych powinny spełniać wymagania PN-EN 845-2.

- Nadproża żelbetowe wylwane stosuje się w ścianach wewnętrznych oraz jako nadproża warstwy wewnętrznej muru szczelinowego. Nadproża te należy wykonywać zgodnie z zasadami obowiązującymi dla konstrukcji żelbetowych, a więc przestrzegać wymagania zawarte w szczegółowej specyfikacji technicznej dla konstrukcji żelbetowych.

- Nadproża prefabrykowane stalowe żelbetowe, sprężone, ceramiczne, silikatowe, z betonu komórkowego, z kamienia naturalnego lub sztucznego oraz z kombinacji tych wyrobów powinny spełniać wymagania PN-EN 845-2. Można je montować bez konieczności stemplowania. Długość oparcia belek powinny być takie jak dla nadproży murowych zespolonych (pkt. 5.10.3.).

## **5.8 Ogólne zasady wykonywania przewodów kominowych**

### **1. Podział przewodów kominowych**

- a) przewody dymowe odprowadzające spaliny z węglowych lub opalanych drewnem trzonów kuchennych, pieców ogrzewczych i kominków,
- b) przewody spalinowe odprowadzające spaliny z urządzeń gazowych,
- c) przewody wentylacyjne odprowadzające zużyte powietrze z pomieszczeń ponad dach budynku.

### **2. Elementy kominowe**

Do wznoszenia ścian (murów) z przewodami kominowymi można stosować zwykłe cegły ceramiczne i bloczki z betonu zwykłego bez otworów lub pełne oraz specjalne kształtki (pustaki) kominowe ceramiczne, kamionkowe lub betonowe.

### **3. Przekroje i wymiary kanałów**

Kanały mogą mieć przekrój kołowy albo kwadratowy. Minimalny przekrój kanałów dymowych z cegieł wynosi  $\frac{1}{2} \times \frac{1}{2}$  cegły, tj. 140 x 140 mm. Minimalna średnica przewodu dymowego okrągłego wynosi 150 mm. W przypadku specjalnych pustaków wentylacyjnych najmniejszy wymiar przewodu wynosi nie mniej niż 110 mm. Wymiary przewodów kominowych powinny być zgodne z dokumentacją projektową. Odchyłki od wymiarów przewodów, określonych w dokumentacji projektowej, wynikające z niedokładności ich wykonania nie powinny przekraczać +10 i -5 mm.

### **4. Rozmieszczenie przewodów w ścianach murowanych**

W celu zapewnienia maksymalnego ciągu przewody powinny być prowadzone w ścianach ogrzewanych wewnętrznych, np. międzymieszkaniowych, a nie w nieogrzewanych ścianach przylegających do klatek schodowych lub w ścianach zewnętrznych. Przewody wentylacyjne i dymowe mogą być łączone we wspólne bloki, co pomaga w ogrzewaniu się przewodów wentylacyjnych, a w konsekwencji poprawia siłę ciągu. Przewody spalinowe powinny być oddzielone od kanałów wentylacyjnych i dymowych szczelnymi ściankami grubości minimum  $\frac{1}{2}$  cegły.

### **5. Kierunek prowadzenia przewodów**

Przewody należy prowadzić w miarę możliwości pionowo, bez załamań. Ewentualne odchylenia przewodu od pionu nie powinny przekraczać 30°. Powierzchnie wewnętrzne przewodów w miejscach załamań należy zabezpieczyć przed uderzeniem kuli kominiarskiej ochraniaczami stalowymi. Długość przewodu biegnącego w kierunku odchylonym od pionu nie powinna przekraczać 2,0 m. Odchylenie przewodu od pionu wynikające z niedokładności wykonania nie powinno być większe niż dla spoinowanych powierzchni muru – tablica 7 w pkt. 5.13.6. niniejszej specyfikacji technicznej.

### **6. Zasady prowadzenia przewodów dymowych**

Przewody dymowe należy prowadzić od otworów wycierowych do wylotów komina lub nasady kominowej wg dokumentacji projektowej. Otwory wycierowe usytuowane w piwnicy powinny znajdować się na poziomie od 1,0÷1,2 m od podłogi oraz powinny być zamknięte szczelnie drzwiczkami wykonanymi z materiałów niepalnych.

Dolna krawędź otworu wycierowego przewodów z palenisk usytuowanych w pomieszczeniach, w których znajduje się wlot, powinna znajdować się na wysokości 0,3 m od podłogi. Otwory wycierowe powinny być łatwo dostępne, mieć osadnik na sadze i być zamknięte szczelnie drzwiczkami.

Otwory wycierowe przewodów prowadzonych w dwóch rzędach, usytuowane z jednej strony muru, powinny być umieszczone zgodnie z wymaganiami PN-89/B-10425.

Wyloty przewodów dymowych należy wykonywać wg następujących zasad:

- przy dachach płaskich o kącie nachylenia połaci dachowych nie większym niż 12°, niezależnie od konstrukcji dachu, wyloty przewodów powinny znajdować się co najmniej o 0,6 m wyżej od poziomu kalenicy lub obrzeży budynku przy dachach wgłębianych,
- przy dachach stromych o kącie nachylenia połaci dachowych powyżej 12° i pokryciu:

- a) łatwo zapalnym, wyloty przewodów powinny znajdować się na wysokości co najmniej o 0,6 m wyżej od poziomu kalenicy,
- b) niepalnym, niezapalnym i trudno zapalnym, wyloty przewodów powinny się znajdować co najmniej o 0,30 m wyżej od powierzchni dachu oraz w odległości mierzonej w kierunku poziomym od tej powierzchni, co najmniej 1,0 m.

Przy usytuowaniu komina obok elementu budynku stanowiącego przeszkodę (zastonę), dla prawidłowego działania przewodów, ich wyloty powinny znajdować się ponadto:

- a) ponad płaszczyznę wyprowadzoną pod kątem 12° w dół od poziomu najwyższej przeszkody (zastony) dla kominów znajdujących się w odległości od 3 do 10 m od tej przeszkody przy dachach stromych,
- b) co najmniej na poziomie górnej krawędzi przeszkody (zastony) dla kominów usytuowanych w odległości od 1,5 do 3,0 m, od przeszkody,
- c) co najmniej o 0,3 m wyżej od górnej krawędzi przeszkody (zastony) dla kominów usytuowanych w odległości do 1,5 m od tej przeszkody.

#### 7. Zasady prowadzenia przewodów spalinowych

Przewody spalinowe należy prowadzić od otworów rewizyjnych do wylotów komina lub nasady kominowej wg dokumentacji projektowej. Otwory rewizyjne powinny znajdować się na poziomie 0,4 m poniżej wlotu do przewodu. Wyloty przewodów powinny być usytuowane tak jak w przewodach dymowych (pkt 5.11.6. niniejszej specyfikacji technicznej).

#### 8. Zasady prowadzenia przewodów wentylacyjnych

Przewody wentylacyjne należy prowadzić od wlotu do wylotu komina. W kominach powinny być wykonane boczne otwory wylotowe. Dopuszcza się wykonywanie górnych otworów wylotowych, pod warunkiem stosowania nasad blaszanych nad wylotem.

#### 9. Łączenie przewodów kominowych

W budynkach niskich, jeżeli jest to możliwe, należy nie łączyć przewodów kominowych czyli prowadzić oddzielne przewody dla każdego pomieszczenia, piecyka, termy czy kominka.

W budynkach wysokich przewody kominowe najwyższej kondygnacji nie mogą być łączone z innymi przewodami.

Ponadto przy łączeniu przewodów kominowych w budynkach wysokich należy przestrzegać następujących zasad:

- przewody wentylacyjne mogą być łączone co drugie piętro,
- w przypadku przewodów dymowych jest możliwe łączenie maksimum trzech pieców zlokalizowanych po tej samej stronie budynku (co druga kondygnacja),
- do jednego przewodu spalinowego można podłączyć najwyżej dwa piecyki gazowe (co druga kondygnacja).

**Całkowicie niedopuszczalne jest podłączanie piecyków dymowych lub spalinowych do przewodów wentylacyjnych.**

#### 5.9 Zasady wykonywania murów z przewodami kominowymi

Zapewnienie maksymalnej szczelności przewodów kominowych wymaga, zgodnie z PN-89/B-10425 i Warunkami technicznymi wykonania i odbioru robót budowlanych, część A, zeszyt 3 „Konstrukcje murowe”, wydanie ITB-2006 r., przestrzegania następujących zasad:

- kształt, wymiary zewnętrzne, położenie kanałów, wlotów, wylotów, załamań, trzonów kominowych, obróbki blacharskie, zakończenia górne powinny być wykonane zgodnie z dokumentacją projektową,
- wmurowywać należy tylko elementy murowe dopuszczone do stosowania w przewodach kominowych i jednocześnie określone w dokumentacji projektowej,
- najniższa klasa cegieł użytych do murowania wynosi 15,
- jeżeli dokumentacja projektowa tego wymaga należy stosować zaprawy żaroodporne lub kwasoodporne,
- elementy murowe należy układać na pełne spoiny,
- spoiny pionowe każdej z warstw powinny być przewiązane,
- w powierzchniach wewnętrznych przewodów powinno być jak najmniej spoin pionowych, jeśli warunki na to pozwalają, to powinny znajdować się tylko w narożnikach przewodów,
- cegły w przegrodach międzykanałowych należy wmurowywać przynajmniej jednym końcem w prostopadłe do nich położone ścianki zewnętrzne,
- mury powinny być murowane w wiązaniu pospolitym,

- w przewodach dymowych i spalinowych ścianki powinny mieć grubość nie mniejszą niż ½ cegły,
- w przewodach wentylacyjnych minimalna grubość przegród wynosi ¼ cegły,
- minimalna odległość przewodów kominowych od lica ściany zewnętrznej wynosi nie mniej niż 1 cegłę,
- przewody z pustaków kominowych dymowych muruje się w taki sposób, aby spoiny poziome poszczególnych przewodów były przesunięte względem siebie o ½ wysokości pustaka; przestrzeń pomiędzy pustakami dymowymi należy wypełniać zaprawą cementowo-glinianą lub specjalną zaprawą, jeżeli jest to zapisane w instrukcji stosowania danych pustaków,
- powszechną zasadą powinno być używanie wewnętrznych wkładek kwasoodpornych w przewodach spalinowych,
- warstwy cegieł w przewodach odchylonych od kierunku pionowego powinny być ułożone prostopadłe do kierunku przewodu,
- przewody powinny być drożne na całej długości oraz dawać naturalny ciąg powietrza ku górze (ssanie), zapewniający ujście przez przewody spalin lub zużytego powietrza ponad dach,
- w celu zachowania gładkości przewodów z cegieł, powinny być one budowane z pomocą szablonu,
- należy ograniczyć do niezbędnego minimum stosowanie cegieł ułamkowych.
- ścianki kanałów powinny być murowane na tej samej zaprawie co sąsiednie mury,
- nie należy tynkować wnętrza kanałów dymowych lub spalinowych,
- do wykonywania kominów ponad dachem należy używać cegieł licowych, chyba że w dokumentacji projektowej przewidziano inne wykonanie, w przypadku wykorzystania cegieł nielicowych konieczne jest otynkowanie komina,
- w miejscu przebicia komina przez dach należy wykonać obróbkę blacharską zabezpieczającą poddasze przed wodą opadową,
- wierzch komina powinien być nakryty czapą żelbetową z okapnikiem, odizolowaną warstwą papy,
- przerwy dylatacyjne powinny być wykonane zgodnie z zaleceniami normy PN-B-03002.

#### **5.10 Ogólne zasady wykonywania gzymsów i przerw dylatacyjnych**

Gzymsy powinny być murowane z cegły na płask lub na rąb, jeżeli nadwieszenie cegły nie przekracza 10 cm.

Przy większym wysięgu gzymsów ich rozwiązanie konstrukcyjne musi wynikać z dokumentacji projektowej.

Gzymsy mogą być również murowane ze specjalnych kształtek ceramicznych.

Przerwy dylatacyjne w murach powinny być wykonane zgodnie z PN-B-03002.

#### **5.11 Wymagania jakościowe robót murowych**

Zgodnie z Warunkami technicznymi wykonania i odbioru robót budowlanych, część A, zeszyt 3 „Konstrukcje murowe”, wydanie ITB-2006 rok roboty murowe powinny spełniać odpowiednie wymagania jakościowe, takie jak:

##### **1. Obrzy muru**

Dopuszczalne odchyłki od zaprojektowanych wymiarów nie powinny przekraczać:

- w wymiarach poziomych poszczególnych pomieszczeń  $\pm 20$  mm,
- w wysokości kondygnacji  $\pm 20$  mm,
- w wymiarach poziomych i pionowych całego budynku  $\pm 50$  mm.

##### **2. Grubość muru**

Grubości murów w stanie surowym powinny być określone w dokumentacji projektowej.

Dopuszczalne odchyłki wymiarowe nie powinny być większe niż:

- dopuszczalne odchyłki użytych elementów murowych w przypadku murów o grubości ¼, ½ i 1 elementu murowego,
- $\pm 10$  mm, w przypadku murów pełnych o grubości większej niż 1 cegła,
- $\pm 20$  mm, w przypadku murów szczelinowych.

##### **3. Wymiary otworów (w świetle ościeży)**

Nazwa inwestycji: „Rozbudowa istniejącego budynku szkoły podstawowej o halę gimnastyczną oraz kompleks lekkoatletyczny”

W przypadku otworów o wymiarach do 1000 mm dopuszczalne odchyłki wymiarowe wynoszą:

szerokość + 6 mm, – 3 mm,  
wysokość + 15 mm, – 10 mm.

W otworach o wymiarach powyżej 1000 mm dopuszczalne odchyłki wymiarowe wynoszą:

szerokość + 10 mm, – 5 mm,  
wysokość + 15 mm, – 10 mm.

#### 4. Grubość spoin

Normatywne grubości i dopuszczalne odchyłki grubości spoin zwykłych wynoszą:

w spoinach poziomych: grubość nominalna 10 mm, odchyłki + 5 mm, – 2 mm,

w spoinach pionowych: grubość nominalna 10 mm, odchyłki + 5 mm, – 5 mm.

W przypadku słupów konstrukcyjnych o przekroju 0,3 m<sup>2</sup> lub mniejszym, dopuszczalne odchyłki grubości spoin, zarówno poziomych, jak i pionowych, nie powinny przekraczać 2 mm.

W murach zbrojonych poprzecznie grubość spoiny powinna być większa co najmniej o 4 mm niż grubość zbrojenia, natomiast w murach zbrojonych podłużnie grubość spoiny powinna być co najmniej o 5 mm większa niż grubość zbrojenia. W murach nie przeznaczonych do tynkowania lub spoinowania, spoiny powinny być całkowicie wypełnione zaprawą, aż do lica muru.

W murach przeznaczonych do tynkowania lub spoinowania nie należy wypełniać spoiny poziomej zaprawą na głębokość 5÷10 mm, licząc od lica muru, a przy powierzchniach muru, przy których jest umieszczone zbrojenie zewnętrzne, na głębokość nie mniejszą niż 10 mm i nie większą niż 20 mm.

#### 5. Zbrojenie

Dopuszczalne odchyłki długości prętów nie powinny być większe niż:

± 10 mm dla poszczególnych odcinków pręta (np. w miejscu odgięcia lub dla haków),

± 20 mm dla całego pręta.

Dopuszczalne odchyłki w rozstawie prętów nie powinny przekraczać ±15 mm, natomiast grubości otulenia prętów powinny być zgodne z wymaganiami pkt. 6.2. w normie PN-B-03340.

#### 6. Prawdliwość wykonania powierzchni i krawędzi muru

Dopuszczalne odchyłki wykonania powierzchni i krawędzi zestawiono w tablicy 7.

**Tablica 7. Dopuszczalne odchyłki wykonania powierzchni i krawędzi muru**

Rodzaj usterki	Dopuszczalne odchyłki	
	powierzchnie spoinowane	inne powierzchnie
1	2	3
Zwichrowania i skrzywienia powierzchni	nie więcej niż 3 mm/m i ogółem nie więcej niż 10 mm na całej powierzchni ściany pomieszczenia	nie więcej niż 6 mm/m i ogółem nie więcej niż 20 mm na całej powierzchni ściany pomieszczenia
Odchylenie krawędzi od linii prostej	nie więcej niż 2 mm/m i nie więcej niż jedno na długości 2 m	nie więcej niż 4 mm/m i nie więcej niż dwa na długości 2 m
Odchylenie powierzchni i krawędzi muru od kierunku pionowego	nie więcej niż 3 mm/m i ogólnie nie więcej niż 6 mm na wysokości kondygnacji oraz 20 mm na całej wysokości budynku	nie więcej niż 6 mm/m i ogólnie nie więcej niż 10 mm na wysokości kondygnacji oraz 30 mm na całej wysokości budynku
Odchylenie od kierunku poziomego górnych powierzchni każdej warstwy cegieł	nie więcej niż 1 mm/m i ogółem nie więcej niż 15 mm na całej długości budynku	nie więcej niż 2 mm/m i ogółem nie więcej niż 30 mm na całej długości budynku
Odchylenie od kierunku poziomego górnej powierzchni ostatniej	nie więcej niż 1 mm/m i ogółem nie więcej niż 10 mm na całej długości budynku	nie więcej niż 2 mm/m i ogółem nie więcej niż 20 mm na całej długości budynku

warstwy pod stropem		
Odchylenie przecinających się płaszczyzn od kąta przewidzianego w projekcie	nie więcej niż 3 mm	nie więcej niż 6 mm

## 6 KONTROLA JAKOŚCI ROBÓT

### 6.1 Ogólne zasady kontroli jakości robót

Ogólne zasady kontroli jakości robót podano w ST „Wymagania ogólne” pkt. 6

### 6.2 Badania przed przystąpieniem do robót murowych

Przed przystąpieniem do robót murowych należy odebrać roboty ziemne i fundamentowe oraz przeprowadzić badania wyrobów i materiałów, które będą wykorzystywane do wykonywania robót.

### 6.3 Odbiór robót poprzedzających wykonanie robót murowych

Roboty ziemne i fundamentowe należy odebrać zgodnie z wymaganiami odpowiednich szczegółowych specyfikacji technicznych.

Przed przystąpieniem do wznoszenia murów nadziemnych należy sprawdzić zgodnie z pkt. 6.4. niniejszej specyfikacji wymiary oraz kąty skrzyżowań ścian fundamentowych murowanych. Jeżeli ściany fundamentowe są żelbetowe, to sprawdzenia należy dokonać zgodnie z odpowiednią szczegółową specyfikacją techniczną.

Badania należy przeprowadzić pośrednio na podstawie przedłożonych:

- deklaracji zgodności lub certyfikatów,
- zapisów dziennika budowy, protokołów przyjęcia materiałów na budowę,
- deklaracji producentów użytych wyrobów.

Konieczne jest sprawdzenie czy deklarowane lub zbadane przez producenta parametry techniczne odpowiadają wymaganiom postawionym w dokumentacji projektowej i niniejszej specyfikacji technicznej.

Materiały, których jakość budzi wątpliwości mogą być zbadane na wniosek zamawiającego przez niezależne laboratorium, zgodnie z wymaganiami odpowiednich norm.

### 6.4 Badania w czasie robót

Badania w czasie robót polegają na sprawdzeniu zgodności wykonywanych robót murowych z dokumentacją projektową, wymaganiami niniejszej specyfikacji i instrukcjami producentów. Badania te w szczególności powinny dotyczyć sprawdzenia zbrojenia oraz wewnętrznych części muru ulegających zakryciu, a także kontroli jakości zapraw wykonywanych na budowie. Ponadto po wykonaniu stanu surowego budynku i stanu wykończeniowego, ale przed podłączeniem urządzeń gazowych, trzonów kuchennych, pieców, kominków należy sprawdzić przewody kominowe.

- Sprawdzenie zbrojenia powinno obejmować kontrolę:
  - średnic zbrojenia z dokładnością do 0,5 mm,
  - długości całkowitej i poszczególnych odcinków zbrojenia z dokładnością do 10 mm,
  - rozstawienia i właściwego powiązania prętów z dokładnością do 1 mm,
  - otulenia zbrojenia z dokładnością do 1 mm,
- Sprawdzenie wewnętrznych części muru ulegających zakryciu powinno w szczególności dotyczyć prawidłowości wiązania elementów w murze, grubości i wypełnienia spoin, liczby użytych wyrobów ułamkowych. Badania te należy przeprowadzać zgodnie z wymaganiami określonymi w pkt. 6.4. niniejszej specyfikacji technicznej.
- Kontrola jakości zapraw wykonywanych na budowie powinna obejmować badania wskazane w pkt. 2.2. niniejszej specyfikacji technicznej.
- Badania przewodów kominowych po wykonaniu stanu surowego budynku:
  - a) **sprawdzenie drożności przewodów** należy przeprowadzać za pomocą kominarskiej kuli umocowanej na sznurze, spuszczonej do wylotu przewodu oraz obserwacji jej przebiegu we wlotach, otworach rewizyjnych, kontrolnych i wycierowych,

- b) **sprawdzenie prawidłowości prowadzenia** przewodów przeprowadza się równocześnie ze sprawdzeniem drożności oraz przez porównanie prowadzenia przewodów z dokumentacją projektową i wymaganiami pkt. 5.11. niniejszej specyfikacji technicznej,
  - c) **sprawdzenie kierunku przewodów** przeprowadza się przez obserwację i pomiar zewnętrznych powierzchni muru z przewodami (kierunek przewodu murowanego z cegieł lub bloczków widoczny z ich układu) i porównanie z dokumentacją projektową,
  - d) **sprawdzenie wielkości przekroju przewodów** przeprowadza się za pomocą taśmy stalowej przez pomiarzenie przewodu w otworach kontrolnych z dokładnością do 5 mm i porównanie z dokumentacją projektową,
  - e) **sprawdzenie grubości przegród** przeprowadza się za pomocą dwóch listew włożonych do sąsiednich otworów kontrolnych i pomiarzenie ich odległości taśmą stalową z dokładnością do 5 mm,
  - f) **sprawdzenie wiązania cegieł lub bloczków** przeprowadza się wzrokowo przez obserwację lica muru z przewodami oraz obserwację wnętrza przewodu przez otwory kontrolne,
  - g) **sprawdzenie kształtu i wymiarów zewnętrznych murów z przewodami** przeprowadza się zgodnie z pkt. 6.4. niniejszej specyfikacji technicznej,
  - h) **sprawdzenie wypełnienia spoin oraz stanu powierzchni przewodów** przeprowadza się wzrokowo przez obserwację lica muru i powierzchni wewnętrznej przewodów przez otwory kontrolne za pomocą lustra i latarki elektrycznej.
1. Badania przewodów kominowych po wykonaniu stanu wykończeniowego, przed podłączeniem trzonów kuchennych, pieców, kominów i urządzeń gazowych:
- a) **sprawdzenie szczelności przewodów** przeprowadza się za pomocą łuczywa lub świecy dymnej przez wsunięcie do wlotu sprawdzanego przewodu, a po ukazaniu się dymu w wylocie – przez zamknięcie wylotu i obserwację sąsiednich wylotów oraz wlotów w innych pomieszczeniach. W przypadku stwierdzenia wydobywania się dymu w obserwowanym wylocie lub wlocie należy w przewód ten wpuścić obciążony na końcu biały sznur lub taśmę i powtórzyć próbę kopcenia, a następnie wydobyć sznur i w miejscu wskazanym przez okopcony odcinek sznura przeprowadzić uszczelnienie przewodu,
  - b) **sprawdzenie wyposażenia otworów wycierowych i rewizyjnych** przeprowadza się przez dokładne ich obejrzenie, próbę zamknięcia i otwarcia drzwiczek oraz próbę obruszania ich ręką,
  - c) **sprawdzenie wlotów do przewodów** przeprowadza się przez dokładne ich obejrzenie, pomiary i porównanie z dokumentacją,
  - d) **sprawdzenie wylotów przewodów** przeprowadza się analogicznie jak sprawdzenie wlotów,
  - e) **sprawdzenie prawidłowości ciągu** przed podłączeniem urządzeń przeprowadza się za pomocą łuczywa lub palnika przez przystawienie go w odległości ok. 10 cm do wlotu przewodu i stwierdzenie wyraźnego odchylenia się płomienia w kierunku wlotu. Sprawdzenie prawidłowości ciągu po podłączeniu urządzeń przeprowadza się przez próbne palenie i stwierdzenie prawidłowego spalania się materiału opałowego,
  - f) **pozostałe badania** – w miarę potrzeby wykonanie badań podanych w pkt. 6.3.4. niniejszej specyfikacji technicznej.

Wyniki przeprowadzonych badań powinny być porównane z wymaganiami podanymi w pkt. 2.2. oraz 5. niniejszej specyfikacji technicznej i opisane w dzienniku budowy a także protokoły podpisane przez przedstawicieli inwestora (zamawiającego) oraz wykonawcy.

#### 6.5 Badania w czasie odbioru robót

Badania w czasie odbioru robót przeprowadza się celem oceny czy spełnione zostały wszystkie wymagania dotyczące wykonania robót murowych, w szczególności w zakresie:

- zgodności z dokumentacją projektową, specyfikacją techniczną wraz z wprowadzonymi zmianami naniesionymi w dokumentacji powykonawczej,
- jakości zastosowanych materiałów i wyrobów,
- prawidłowości oceny robót poprzedzających roboty murowe,
- jakości wykonania robót murowych.

Przy badaniach w czasie odbioru robót należy wykorzystać wyniki badań dokonanych przed przystąpieniem do robót i w trakcie ich wykonania oraz zapisy w dzienniku budowy dotyczące wykonanych robót.

Badania sprawdzające jakość wykonania robót murowych, według pkt. 4. Warunków technicznych wykonania i odbioru robót budowlanych, część A, zeszyt 3 „Konstrukcje murowe”, wydanie ITB-2006 r. oraz normy archiwalnej PN-68/B-10020:

- a) **sprawdzenie zgodności z dokumentacją** – powinno być przeprowadzone przez porównanie wykonanych konstrukcji z dokumentacją projektową, specyfikacją techniczną oraz ze zmianami naniesionymi w dokumentacji powykonawczej; sprawdzenia zgodności dokonuje się na podstawie oględzin zewnętrznych i pomiarów; pomiar długości i wysokości konstrukcji przeprowadza się z dokładnością do 10 mm; pomiar grubości murów i ościeży wykonuje się z dokładnością do 1 mm; za wynik należy przyjmować średnią arytmetyczną z pomiarów w trzech różnych miejscach,
- b) **sprawdzenie prawidłowości wiązania elementów w murze, stykach i narożnikach** – należy przeprowadzać przez oględziny w trakcie robót na zgodność z wymaganiami podanymi w pkt. 5. niniejszej specyfikacji,
- c) **sprawdzenie grubości spoin i ich wypełnienia** – należy przeprowadzać przez oględziny zewnętrzne i pomiar; pomiar dowolnie wybranego odcinka muru z dokładnością do 1 mm należy zawsze wykonać w przypadku murów licowych, natomiast w przypadku murów nielicowych – gdy na podstawie oględzin uznano, że grubość spoiny może być przekroczona; średnią grubość spoin poziomych należy obliczać przez odjęcie przeciętnej grubości elementu murowego od ilorazu wysokości zmierzonego odcinka muru (o wysokości co najmniej 1 m) i liczby warstw murowych; średnią grubość spoiny poziomej należy określać identycznie, mierząc poziomy odcinek muru; w przypadku rażących różnic grubości poszczególnych spoin, sprawdzanie ich należy przeprowadzać oddzielnie, z dokładnością do 1 mm, na ściśle określonych odcinkach muru,
- d) **sprawdzenie zbrojenia w czasie odbioru końcowego** – należy przeprowadzać pośrednio na podstawie protokołów odbioru robót spisywanych w trakcie wykonywania robót (pkt 6.3. niniejszej specyfikacji) i zapisów w dzienniku budowy; protokoły i zapisy powinny dotyczyć: sprawdzenia średnic zbrojenia, które powinno być wykonane suwmiarką z dokładnością do 0,5 mm, sprawdzenia długości zbrojenia (całkowitej i poszczególnych odcinków), które powinno być wykonane taśmą stalową z dokładnością do 10 mm, sprawdzenia rozstawienia i właściwego powiązania prętów oraz grubości ich otulenia, które powinno być wykonane z dokładnością do 1 mm,
- e) **sprawdzenie odchylenia powierzchni od płaszczyzny oraz prostoliniowości krawędzi muru** – należy przeprowadzać przez przykładanie w dwóch prostopadłych do siebie kierunkach, w dowolnym miejscu powierzchni muru, oraz do krawędzi muru, łaty kontrolnej długości 2 m, a następnie przez pomiar z dokładnością do 1 mm wielkości prześwitu między łata a powierzchnią lub krawędzią muru,
- f) **sprawdzenie pionowości powierzchni i krawędzi muru** – należy przeprowadzać z dokładnością do 1 mm; badanie można wykonać pionem murarskim i przymiarem z podziałką milimetrową,
- g) **sprawdzenie poziomości warstw murowych** – należy przeprowadzać przyrządami stosowanymi do takich pomiarów np. poziomnicą murarską i łata kontrolną lub poziomnicą węzową, a przy budynkach o długości ponad 50 m niwelatorem,
- h) **sprawdzenie kątów pomiędzy przecinającymi się płaszczyznami dwóch sąsiednich murów** – należy przeprowadzać mierząc z dokładnością do 1 mm odchylenie (prześwit) przecinających się płaszczyzn od kąta przewidzianego w projekcie; odchylenie (prześwit) mierzy się w odległości 1 m od wierzchołka sprawdzanego kąta; badanie można przeprowadzać stalowym kątownikiem murarskim, łata kontrolną i przymiarem z podziałką milimetrową, zmierzony prześwit nie powinien przekraczać wartości podanych w tablicy 7 niniejszej specyfikacji,
- i) **sprawdzenie prawidłowości wykonania ścianek działowych, nadproży, gzymsów, przerw dylatacyjnych** – należy przeprowadzać przez oględziny zewnętrzne i pomiar na zgodność z dokumentacją projektową i niniejszą specyfikacją techniczną,
- j) **sprawdzenie liczby użytych wyrobów ułamkowych** – należy przeprowadzać w trakcie robót przez oględziny i stwierdzenie zgodności z wymaganiami podanymi w pkt. 5.3. niniejszej specyfikacji technicznej,



**k) sprawdzenie przewodów kominowych** – poprzez sprawdzenie wlotów i wylotów przewodów i prawidłowości ciągu po podłączeniu urządzeń gazowych, trzonów kuchennych, pieców ogrzewczych oraz kominków, a także w miarę potrzeby wykonanie pozostałych badań wymienionych w pkt. 6.3.5. niniejszej specyfikacji technicznej.

Wyniki badań powinny być porównane z wymaganiami podanymi w pkt. 5. niniejszej specyfikacji technicznej i opisane w dzienniku budowy, protokole podpisanym przez przedstawicieli inwestora (zamawiającego) oraz wykonawcy.

## 7 OBMIAR ROBÓT

### 7.1 Ogólne zasady przedmiaru i obmiaru

Ogólne zasady przedmiaru i obmiaru podano w ST „Wymagania ogólne” pkt 7

### 7.2 Szczegółowe zasady obmiaru robót murowych

1. Ilości poszczególnych konstrukcji murowych oblicza się wg wymiarów podanych w dokumentacji projektowej dla konstrukcji nieotyńkowanych.
2. Grubości konstrukcji murowych z cegieł ustala się wg znormalizowanych wymiarów cegły 6,5 x 12 x 25 cm, zgodnie z tablicą 8.

**Tablica 8. Grubości konstrukcji murowych z cegieł**

Grubości ścian w cegłach	¼	½	1	1½	2	2½	3	3½	4
Grubości ścian w cm	6,5	12	25	38	51	64	77	90	103

1. Fundamenty oblicza się w metrach sześciennych ich objętości  
Jako wysokość fundamentu należy przyjmować wysokość od spodu fundamentu do poziomu pierwszej izolacji ściany.
  2. Ściany oblicza się:  
*Wariant I* - w metrach kwadratowych ich powierzchni  
*Wariant II* - w metrach sześciennych ich objętości.
  3. Ścianki działowe oblicza się w metrach kwadratowych ich powierzchni.
  4. Wysokości ścian murowanych na fundamentach należy przyjmować od wierzchu fundamentu do wierzchu pierwszego stropu (nad podziemiem lub przyziemiem), a dla ścian wyższych kondygnacji od wierzchu stropu do wierzchu następnego stropu.  
Wysokości innych ścian np. ścian podparapetowych, ścian kolankowych i poddaszy, attyk należy ustalać na podstawie dokumentacji projektowej.  
Wysokość ścianki działowej należy przyjmować jako wysokość od wierzchu fundamentu lub stropu, na którym ustawiona jest ścianka do spodu następnego stropu.
  5. Słupy, filarki i pilastry oblicza się w metrach ich wysokości.  
Gzymsy oblicza się w metrach ich długości mierzonej po najdłuższej krawędzi.
  6. Od powierzchni (*wariant I*) / objętości ścian (*wariant II*) należy odejmować:
    - powierzchnie (*wariant I*) / objętości (*wariant II*) konstrukcji betonowych lub żelbetonowych (z wyjątkiem prefabrykowanych nadproży żelbetonowych), jeśli wypełniają one więcej niż połowę grubości ściany lub ich objętość przekracza 0,01 m<sup>3</sup>,
    - powierzchnie (*wariant I*) / objętości (*wariant II*) kanałów spalinowych, dymowych lub wentylacyjnych murowanych z pustaków i ewentualnie obmurowanych cegłami lub płytkami,
- Wariant I*
- powierzchnie projektowanych otworów okiennych, drzwiowych i innych większych od 0,5 m<sup>2</sup>,
- Wariant II*
- objętości otworów i wnęk większych od 0,05 m<sup>3</sup>.
- Z powierzchni (*wariant I*) / objętości (*wariant II*) ścian nie potrąca się:
- wszelkich bruzd instalacyjnych, niezależnie od ich wymiarów,
  - oparcie płyt, sklepień i belek stropowych,

Nazwa inwestycji: „Rozbudowa istniejącego budynku szkoły podstawowej o halę gimnastyczną oraz kompleks lekkoatletyczny”

- części konstrukcji stalowych i drewnianych,
- nadproży z cegieł lub prefabrykowanych,
- wnęk na liczniki gazowe i elektryczne, niezależnie od ich wymiarów,
- przewodów kominowych w ścianach wznoszonych łącznie z przewodami.

Przy potrącaniu otworów i wnęk z powierzchni (wariant I) / objętości (wariant II) muru uwzględnia się wymiary:

- dla otworów bez ościeżnic: w świetle muru,
- dla otworów, w których ościeżnice są obmurowywane równocześnie ze wznoszeniem muru: w świetle ościeżnic,
- dla otworów cyrklastycznych według wymiarów wpisanych w nie trójkątów równoramiennych.

Od powierzchni ścianek działowych należy odejmować powierzchnie otworów, liczone według projektowanych wymiarów w świetle ościeżnic, a w przypadku ich braku w świetle muru.

7. Potrącane otwory w ścianach murowanych, dla których ustala się odrębne ceny wykonania ościeży, oblicza się w sztukach.

8. Kominy wolnostojące oblicza się w metrach sześciennych ich objętości według projektowanych wymiarów zewnętrznych komina. Wysokość komina przyjmuje się od poziomu, od którego występuje on jako wolno stojący, do wierzchu komina. Wysokość głowic kominowych nad dachem przyjmuje się od strony niższej połaci.

Od objętości komina nie odlicza się objętości przewodów. Kanały spalinowe, wentylacyjne i dymowe z pustaków oblicza się w metrach długości pojedynczego przewodu według wymiarów podanych w projekcie. Ewentualne obmurowanie kanałów oraz szpałdowanie konstrukcji oblicza się w metrach kwadratowych obmurowanej (szpałdowanej) powierzchni.

5. Sklepienia płaskie oblicza się w metrach kwadratowych powierzchni ich rzutu na płaszczyznę poziomą.

Powierzchnię rzutu oblicza się w świetle murów lub podciągów, na których opiera się sklepienie. Z powierzchni rzutu odejmuje się powierzchnię otworów według ich projektowanych wymiarów w świetle.

## **8 ODBIOR ROBÓT**

### **8.1 Ogólne zasady odbioru robót**

Ogólne zasady odbioru robót podano w ST „Wymagania ogólne” pkt 8

### **8.2 Odbiór robót zanikających i ulegających zakryciu**

Przy robotach murowych istotnymi elementami ulegającymi zakryciu są zbrojenia i wewnętrzne części murów wielorzędowych, szczelinowych oraz warstwowych.

Odbiór zbrojenia i innych elementów ulegających zakryciu musi być dokonany w czasie robót murowych.

W trakcie odbioru należy przeprowadzić badania wymienione w pkt. 6.3., a wyniki badań porównać z wymaganiami określonymi w pkt. 5. niniejszej specyfikacji.

Jeżeli wszystkie pomiary i badania dały wynik pozytywny można uznać elementy ulegające zakryciu za wykonane prawidłowo, tj. zgodnie z dokumentacją projektową oraz specyfikacją techniczną i zezwolić na przystąpienie do następnych faz robót murowych.

Jeżeli chociaż jeden wynik badania jest negatywny zbrojenie i inne elementy robót ulegające zakryciu nie powinny być odebrane. W takim przypadku należy ustalić zakres prac i rodzaje materiałów koniecznych do usunięcia nieprawidłowości. Po wykonaniu ustalonego zakresu prac należy ponownie przeprowadzić badania.

Wszystkie ustalenia związane z dokonaniem odbioru materiałów oraz robót ulegających zakryciu należy zapisać w dzienniku budowy lub protokole podpisanym przez przedstawicieli inwestora (inspektor nadzoru) i wykonawcy (kierownik budowy).

### **8.3 Odbiór częściowy**

Odbiór częściowy polega na ocenie ilości i jakości wykonanej części robót. Odbioru częściowego robót dokonuje się dla zakresu określonego w dokumentach umownych, według zasad jak przy odbiorze ostatecznym robót.

Celem odbioru częściowego jest wczesne wykrycie ewentualnych usterek w realizowanych robotach i ich usunięcie przed odbiorem końcowym.

Nazwa inwestycji: „Rozbudowa istniejącego budynku szkoły podstawowej o halę gimnastyczną oraz kompleks lekkoatletyczny”

Odbiór częściowy robót jest dokonywany przez inspektora nadzoru w obecności kierownika budowy.

Protokół odbioru częściowego jest podstawą do dokonania częściowego rozliczenia robót (jeżeli umowa taką formę przewiduje).

#### **8.4 Odbiór ostateczny (końcowy)**

Odbiór końcowy stanowi ostateczną ocenę rzeczywistego wykonania robót w odniesieniu do ich zakresu (ilości), jakości i zgodności z dokumentacją projektową.

Odbiór ostateczny przeprowadza komisja powołana przez zamawiającego, na podstawie przedłożonych dokumentów, wyników badań oraz dokonanej oceny wizualnej.

Zasady i terminy powoływania komisji oraz czas jej działania powinna określać umowa.

Wykonawca robót obowiązany jest przedłożyć komisji następujące dokumenty:

dokumentację projektową z naniesionymi zmianami dokonanymi w toku wykonywania robót, szczegółowe specyfikacje techniczne ze zmianami wprowadzonymi w trakcie wykonywania robót, dziennik budowy i książki obmiarów z zapisami dokonywanymi w toku prowadzonych robót, dokumenty świadczące o dopuszczeniu do obrotu i powszechnego zastosowania użytych materiałów i wyrobów budowlanych, protokoły odbioru robót ulegających zakryciu, protokoły odbiorów częściowych, instrukcje producentów dotyczące zastosowanych materiałów, wyniki badań laboratoryjnych, badań kominiarskich i ekspertyz.

W toku odbioru komisja obowiązana jest zapoznać się przedłożonymi dokumentami, przeprowadzić badania zgodnie z wytycznymi podanymi w pkt. 6.4 niniejszej ST, porównać je z wymaganiami podanymi w dokumentacji projektowej i pkt. 5. niniejszej specyfikacji technicznej oraz dokonać oceny wizualnej.

Roboty murowe powinny być odebrane, jeżeli wszystkie wyniki badań są pozytywne, a dostarczone przez wykonawcę dokumenty są kompletne i prawidłowe pod względem merytorycznym.

Jeżeli chociażby jeden wynik badań był negatywny roboty murowe nie powinny być przyjęte. W takim przypadku należy przyjąć jedno z następujących rozwiązań:

jeżeli to możliwe należy ustalić zakres prac korygujących, usunąć niezgodności robót z wymaganiami określonymi w dokumentacji projektowej i pkt. 5 niniejszej specyfikacji technicznej oraz przedstawić roboty murowe ponownie do odbioru,

jeżeli odchylenia od wymagań nie zagrażają bezpieczeństwu konstrukcji i użytkownika oraz trwałości elementów murowych zamawiający może wyrazić zgodę na dokonanie odbioru końcowego z jednoczesnym obniżeniem wartości wynagrodzenia w stosunku do ustaleń umownych, w przypadku, gdy nie są możliwe podane wyżej rozwiązania wykonawca zobowiązany jest do usunięcia wadliwie wykonanych robót murowych, wykonania ich ponownie i powtórnego zgłoszenia do odbioru.

W przypadku niekompletności dokumentów odbiór może być dokonany po ich uzupełnieniu.

Z czynności odbioru sporządza się protokół podpisany przez przedstawicieli zamawiającego i wykonawcy. Protokół powinien zawierać:

- ustalenia podjęte w trakcie prac komisji,
- ocenę wyników badań,
- wykaz wad i usterek ze wskazaniem sposobu ich usunięcia,
- stwierdzenie zgodności lub niezgodności wykonania robót murowych z zamówieniem.

Protokół odbioru końcowego jest podstawą do dokonania rozliczenia końcowego pomiędzy zamawiającym a wykonawcą.

#### **8.5 Odbiór po upływie okresu rękojmi i gwarancji**

Celem odbioru po okresie rękojmi i gwarancji jest ocena stanu konstrukcji murowych po użytkowaniu w tym okresie oraz ocena wykonywanych w tym okresie ewentualnych robót poprawkowych, związanych z usuwaniem zgłoszonych wad.

Odbiór po upływie okresu rękojmi i gwarancji jest dokonywany na podstawie oceny wizualnej konstrukcji murowych, z uwzględnieniem zasad opisanych w pkt. 8.4. „Odbiór ostateczny (końcowy)”.

Pozytywny wynik odbioru pogwarancyjnego jest podstawą do zwrotu kaucji gwarancyjnej, negatywny do dokonania potrąceń wynikających z obniżonej jakości robót.

Nazwa inwestycji: „Rozbudowa istniejącego budynku szkoły podstawowej o halę gimnastyczną oraz kompleks lekkoatletyczny”

Przed upływem okresu gwarancyjnego zamawiający powinien zgłosić wykonawcy wszystkie zauważone wady w wykonanych konstrukcji murowych.

## **9 PODSTAWA PŁATNOŚCI**

### **9.1 Ogólne ustalenia dotyczące podstawy rozliczenia robót**

Ogólne ustalenia dotyczące podstawy rozliczenia robót podano w ST „Wymagania ogólne” pkt 9

### **9.2 Zasady rozliczenia i płatności**

Rozliczenie robót murowych może być dokonane jednorazowo po wykonaniu pełnego zakresu robót i ich końcowym odbiorze lub etapami określonymi w umowie, po dokonaniu odbiorów częściowych robót.

Ostateczne rozliczenie umowy pomiędzy zamawiającym a wykonawcą następuje po dokonaniu odbioru pogwarancyjnego.

### **9.3 Podstawy rozliczenia wykonanego i odebranego zakresu robót murowych**

#### **• Wariant I**

**Podstawy rozliczenia robót murowych stanowią określone w dokumentach umownych (kosztorysie ofertowym) ceny jednostkowe i ilości robót zaakceptowane przez zamawiającego.**

Ceny jednostkowe wykonania robót murowych uwzględniają:

- przygotowanie stanowiska roboczego,
- dostarczenie do stanowiska roboczego materiałów, narzędzi i sprzętu,
- obsługę sprzętu,
- ustawienie i przestawienie drabin oraz lekkich rusztowań przestawnych umożliwiających wykonanie ścian, słupów, kominów i ścian nie wyższych niż 4,5 m,
- zabezpieczenie robót wykonanych przed rozpoczęciem wznoszenia konstrukcji murowych przed zanieczyszczeniem i uszkodzeniem w trakcie wykonywania robót murowych,
- przygotowanie zapraw murarskich wykonywanych na miejscu budowy,
- ocenę prawidłowości wykonania robót poprzedzających wykonanie konstrukcji murowych,
- wymurowanie konstrukcji murowych,
- wykonanie naroży i styków ścian, bruzd, gniazd oporowych oraz szczelin dylatacyjnych,
- obmurowanie końców belek,
- wykonanie, sprawdzenie i odgruzowanie przewodów w trakcie robót,
- zamurowanie otworów kontrolnych,
- robocizna związana z obsadzeniem drzwiczek kontrolnych, wsporników, itp.,
- zamurowanie otworów komunikacyjnych,
- zamurowanie bruzd i przebić po wykonaniu robót instalacyjnych,
- usunięcie wad i usterek oraz naprawienie uszkodzeń powstałych w czasie murowania,
- oczyszczenie miejsca pracy z materiałów zabezpieczających roboty wykonane przed rozpoczęciem wznoszenia konstrukcji murowych,
- usunięcie gruzu i innych pozostałości, resztek i odpadów materiałów w sposób podany w szczegółowej specyfikacji technicznej (opisać sposób usunięcia pozostałości i odpadów),
- likwidację stanowiska roboczego,
- koszty pośrednie, zysk kalkulacyjny i ryzyko.

**Uwaga: Koszty montażu, demontażu i pracy rusztowań niezbędnych do wykonania konstrukcji o wysokości powyżej 4,5 m należy rozliczyć wg jednego z niżej przedstawionych sposobów:**

#### **• Sposób I**

Ceny jednostkowe robót **obejmują również** koszty montażu, demontażu i pracy rusztowań niezbędnych do wykonania robót na wysokości powyżej 4,5 m od poziomu ich ustawienia oraz koszty pomostów i barier zabezpieczających.

#### **• Sposób II**

Nazwa inwestycji: „Rozbudowa istniejącego budynku szkoły podstawowej o halę gimnastyczną oraz kompleks lekkoatletyczny”

Ceny jednostkowe robót **nie obejmują** kosztów montażu, demontażu i pracy rusztowań do wykonania konstrukcji murowych o wysokości powyżej 4,5 m a także pomostów i barier zabezpieczających. Koszty tych rusztowań, pomostów i barier będą rozliczane w oddzielnych pozycjach kosztorysu.

*Uwaga: W treści szczegółowej specyfikacji technicznej (ST) należy pozostawić tylko **jeden sposób** rozliczenia rusztowań wybrany przez Zamawiającego (treści dotyczące nie wybranego sposobu należy usunąć).*

Ceny jednostkowe nie obejmują podatku VAT.

• **Wariant II**

**Podstawę rozliczania robót murowych stanowi ustalona w umowie kwota ryczałtowa za określony zakres robót obejmujący konstrukcje murowe.**

Kwota ryczałtowa obejmująca konstrukcje murowe uwzględnia koszty wykonania następujących robót murowych oraz prac z nimi związanych takich jak:

- przygotowanie stanowiska roboczego,
- dostarczenie do stanowiska roboczego materiałów, narzędzi i sprzętu,
- obsługę sprzętu,
- ustawienie i przestawienie drabin lub montaż, demontaż i pracę rusztowań niezbędnych do wykonania robót murowych, niezależnie od wysokości prowadzenia prac,
- zabezpieczenie robót wykonanych przed rozpoczęciem wznoszenia konstrukcji murowych, przed zanieczyszczeniem i uszkodzeniem w trakcie wykonywania robót murowych,
- przygotowanie zapraw murarskich wykonywanych na miejscu budowy,
- ocenę prawidłowości wykonania robót poprzedzających wykonanie konstrukcji murowych,
- wymurowanie konstrukcji murowych,
- wykonanie naroży i styków ścian, bruzd, gniazd oporowych oraz szczelin dylatacyjnych,
- obmurowanie końców belek,
- wykonanie, sprawdzenie i odgruzowanie przewodów w trakcie robót,
- zamurowanie otworów kontrolnych,
- robocizna związana z obsadzeniem drzwiczek kontrolnych, wsporników, itp.,
- zamurowanie otworów komunikacyjnych,
- zamurowanie bruzd i przebić po wykonaniu robót instalacyjnych,
- usunięcie wad i usterek oraz naprawienie uszkodzeń powstałych w czasie murowania,
- oczyszczenie miejsca pracy z materiałów zabezpieczających roboty wykonane przed rozpoczęciem wznoszenia konstrukcji murowych,
- usunięcie gruzu i innych pozostałości, resztek i odpadów materiałów w sposób podany w szczegółowej specyfikacji technicznej (opisać sposób usunięcia pozostałości i odpadów),
- likwidację stanowiska roboczego,
- koszty pośrednie, zysk kalkulacyjny i ryzyko.

## **10 PRZEPISY ZWIĄZANE**

### **10.1 Normy**

PN-EN 197-1:2002 Cement – Część 1: Skład, wymagania i kryteria zgodności dotyczące cementów powszechnego użytku.

PN-EN 197-1:2002/A1:2005 jw.

PN-EN 413-1:2005 Cement murarski – Część 1: Skład, wymagania i kryteria zgodności.

PN-EN 459-1:2003 Wapno budowlane – Część 1: Definicje, wymagania i kryteria zgodności.

PN-EN 771-1:2006 Wymagania dotyczące elementów murowych – Część 1: Elementy murowe ceramiczne.

PN-EN 771-2:2006 Wymagania dotyczące elementów murowych – Część 2: Elementy murowe silikatowe.

PN-EN 771-3:2005 Wymagania dotyczące elementów murowych – Część 3: Elementy murowe z betonu kruszywowego (z kruszywami zwykłymi i lekkimi).

PN-EN 771-3:2005/A1:2006 jw.

Nazwa inwestycji: „Rozbudowa istniejącego budynku szkoły podstawowej o halę gimnastyczną oraz kompleks lekkoatletyczny”

PN-EN 771-4:2004 Wymagania dotyczące elementów murowych – Część 4: Elementy murowe z autoklawizowanego betonu komórkowego.  
PN-EN 771-4:2004/A1:2006 jw.  
PN-EN 771-5:2005 Wymagania dotyczące elementów murowych – Część 5: Elementy murowe z kamienia sztucznego.  
PN-EN 771-5:2005/A1:2006 jw.  
PN-EN 771-6:2007 Wymagania dotyczące elementów murowych – Część 6: Elementy murowe z kamienia naturalnego.  
PN-EN 845-1:2004 Specyfikacja wyrobów dodatkowych do murów – Część 1: Kotwy, listwy kotwiące, wieszaki i wsporniki.  
PN-EN 845-2:2004 Specyfikacja wyrobów dodatkowych do murów – Część 2: Nadproża.  
PN-EN 845-2:2004/Ap1:2005 jw.  
PN-EN 845-3:2004 Specyfikacja wyrobów dodatkowych do murów – Część 3: Stalowe zbrojenie do spoin wspornych.  
PN-EN 998-1:2004 Wymagania dotyczące zapraw do murów – Część 1: Zaprawa tynkarska.  
PN-EN 998-1:2004/AC:2006 jw.  
PN-EN 998-2:2004 Wymagania dotyczące zapraw do murów – Część 1: Zaprawa murarska.  
PN-EN 1008:2004 Woda zarobowa do betonu – Specyfikacja pobierania próbek, badanie i ocena przydatności wody zarobowej do betonu, w tym wody odzyskanej z procesów produkcji betonu.  
PN-EN 1015-2:2000 Metody badań zapraw do murów – Pobieranie i przygotowanie próbek zapraw do badań.  
PN-EN 1015-2:2000/A1:2007(U) jw.  
PN-EN 1015-3:2000 Metody badań zapraw do murów – Określenie konsystencji świeżej zaprawy (za pomocą stolika rozptywu).  
PN-EN 1015-3:2000/A1:2005 jw.  
PN-EN 1015-2:2000/A2:2007(U) jw.  
PN-EN 1015-6:2000 Metody badań zapraw do murów – Określenie gęstości objętościowej świeżej zaprawy.  
PN-EN 1015-6:2000/A1:2007(U) jw.  
PN-EN 1015-7:2000 Metody badań zapraw do murów – Określenie zawartości powietrza w świeżej zaprawie.  
PN-EN 1015-9:2001 Metody badań zapraw do murów – Część 9: Określenie czasu zachowania właściwości roboczych i czasu korekty świeżej zaprawy.  
PN-EN 1015-9:2001/A1:2007(U) jw.  
PN-EN 1015-10:2001 Metody badań zapraw do murów – Część 10: Określenie gęstości wysuszonej stwardniałej zaprawy.  
PN-EN 1015-10:2001/A1:2007(U) jw.  
PN-EN 1015-11:2001 Metody badań zapraw do murów – Część 11: Określenie wytrzymałości na zginanie i ściskanie stwardniałej zaprawy.  
PN-EN 1015-11:2001/A1:2007(U) jw.  
PN-EN 1015-17:2002 Metody badań zapraw do murów – Część 17: Określenie zawartości chlorków rozpuszczalnych w zaprawie.  
PN-EN 1015-17:2002/A1:2005(U) jw.  
PN-EN 1015-18:2003 Metody badań zapraw do murów – Część 18: Określenie współczynnika absorpcji wody spowodowanej podciąganiem kapilarnym stwardniałej zaprawy.  
PN-EN 1052-3:2003 Metody badań murów – Część 3: Określenie początkowej wytrzymałości muru na ścinanie  
PN-EN 1052-3:2004/A1:2007(U) jw.  
PN-EN 1443:2005 Kominy – Wymagania ogólne.  
PN-EN 1457:2003 Kominy – Ceramiczne wewnętrzne przewody kominowe – Wymagania i metody badań.  
PN-EN 1457:2003/A1:2004 jw.  
PN-EN 1457:2003/AC:2007 jw.  
PN-EN 1745:2004 Mury i wyroby murowe. Metody określania obliczeniowych wartości cieplnych.  
PN-EN 1745:2004/Ap1:2006 jw.  
PN-EN 1806:2006(U) Kominy – Gliniane / ceramiczne kształtki kanałów spalinowych do kominów jednościennych – Wymagania i metody badań.

Nazwa inwestycji: „Rozbudowa istniejącego budynku szkoły podstawowej o halę gimnastyczną oraz kompleks lekkoatletyczny”

PN-EN 1857:2005 Kominy – Części składowe – Betonowe kanały wewnętrzne.  
PN-EN 1857:2005/AC:2007 jw.  
PN-EN 1858:2005 Kominy – Części składowe – Kształtki betonowe.  
PN-EN 1996-1-1:2006(U) Eurokad 6: Projektowanie konstrukcji murowych – Część 1-1: Reguły ogólne dla zbrojonych i niezbrojonych konstrukcji murowych.  
PN-EN 1996-1-2:2005(U) Eurokad 6: Projektowanie konstrukcji murowych – Część 1-2: Reguły ogólne – Projektowanie konstrukcji na wypadek pożaru.  
PN-EN 1996-2:2006(U) Eurokad 6: Projektowanie konstrukcji murowych – Część 2: Uwarunkowania projektowe, dobór materiałów i wykonawstwo konstrukcji murowych.  
PN-EN 1996-3:2006(U) Eurokad 6: Projektowanie konstrukcji murowych – Część 3: Uproszczone metody obliczania niezbrojonych konstrukcji murowych.  
PN-EN 13055-1:2003 Kruszywa lekkie – Część 1: Kruszywa lekkie do betonu, zaprawy i rzadkiej zaprawy.  
PN-EN 13055-1:2003/AC:2004 jw.  
PN-EN 13063-1:2006(U) Kominy – System kominów z glinianymi / ceramicznymi kanałami spalinowymi – Część 1: Wymagania i metody badań odporności na pożar sadzy.  
PN-EN 13063-2:2005(U) Kominy – System kominów z glinianymi / ceramicznymi kanałami spalinowymi – Część 2: Wymagania i metody badań w warunkach wilgotnych.  
PN-EN 13069:2005(U) Kominy – Gliniane / ceramiczne obudowy systemów kominowych – Wymagania i metody badań.  
PN-EN 13139:2003 Kruszywa do zaprawy.  
PN-EN 13139:2003/AC:2004 jw.  
PN-EN 13229:2002 Wkłady kominkowe wraz z kominkami otwartymi na paliwa stałe – Wymagania i badania  
PN-EN 13229:2002/A1:2005 jw.  
PN-EN 13229:2002/A2:2006 jw.  
PN-EN 13229:2002/AC:2007 jw.  
PN-EN 13501-1:2007(U) Klasyfikacja ogniowa wyrobów budowlanych i Elementów budynków – Część 1: Klasyfikacja na podstawie badań reakcji na ogień.  
PN-84/B-01080 Kamień dla budownictwa i drogownictwa – Podział i zastosowanie według własności fizyczno-mechanicznych.  
PN-B-03002:1999 Konstrukcje murowe niezbrojone – Projektowanie i obliczanie.  
PN-B-03002:1999/Ap1:2001 jw.  
PN-B-03002:1999/Az1:2001 jw.  
PN-B-03002:1999/Az2:2002 jw.  
PN-88/B-03004 Kominy murowane i żelbetowe – Obliczenia statyczne i projektowanie.  
PN-B-03264:2002 Konstrukcje betonowe, żelbetowe i sprężone – Obliczenia statyczne i projektowanie.  
PN-B-03264:2002/Ap1:2004 jw.  
PN-B-03340:1999 Konstrukcje murowe zbrojone – Projektowanie i obliczanie.  
PN-B-03340:1999/Az1:2004 jw.  
PN-85/B-04500 Zaprawy budowlane – Badanie cech fizycznych i wytrzymałościowych.  
PN-B-10104:2005 Wymagania dotyczące zapraw murarskich ogólnego przeznaczenia – Zaprawy o określonej składzie materiałowym, wytwarzane na miejscu budowy.  
PN-89/B-10425 Przewody dymowe, spalinowe i wentylacyjne murowane z cegły – Wymagania techniczne i badania przy odbiorze.  
PN-B-11200:1996 Materiały kamienne – Bloki, formaki, płyty surowe.  
PN-B-11201:1996 Materiały kamienne – Elementy kamienne – Podokienniki zewnętrzne.  
PN-B-11203:1997 Materiały kamienne – Elementy kamienne, płyty do okładzin pionowych zewnętrznych i wewnętrznych.  
PN-B-11204:1996 Materiały kamienne – Elementy kamienne – Płyty cokołowe zewnętrzne.  
PN-B-11206:1996 Materiały kamienne – Elementy kamienne, podokienniki wewnętrzne.  
PN-B-11210:1996 Materiały kamienne – Kamień łamany.  
PN-B-12030:1996 Wyroby budowlane ceramiczne i silikatowe – Pakowanie, przechowywanie i transport.  
PN-B-12030:1996/Az1:2002 jw.  
PN-B-12067:1999 Wyroby budowlane ceramiczne – Elementy ogrodzeniowe.

Nazwa inwestycji: „Rozbudowa istniejącego budynku szkoły podstawowej o halę gimnastyczną oraz kompleks lekkoatletyczny”

PN-B-19304:1997 Prefabrykaty budowlane z nieautoklawizowanego betonu komórkowego – Elementy drobnowymiarowe.

PN-89/H-84023.06 Stal określonego zastosowania – Stal do zbrojenia betonu – Gatunki.

PN-H-84023-6/A1:1996 jw.

## **10.2 Ustawy**

- Ustawa z dnia 16 kwietnia 2004 r. o wyrobach budowlanych (Dz. U. z 2004 r. Nr 92, poz. 881).
- Ustawa z dnia 30 sierpnia 2002 r. o systemie oceny zgodności (tekst jednolity Dz. U. z 2004 r. Nr 204, poz. 2087 z późn. zmianami).
- Ustawa z dnia 11 stycznia 2001 r. o substancjach i preparatach chemicznych (Dz. U. z 2001 r. Nr 11, poz. 84 z późn. zmianami).

## **10.3 Rozporządzenia**

- Rozporządzenie Ministra Infrastruktury z dnia 02.09.2004 r. w sprawie szczegółowego zakresu i formy dokumentacji projektowej, specyfikacji technicznych wykonania i odbioru robót budowlanych oraz programu funkcjonalno-użytkowego (Dz. U. z 2004 r. Nr 202, poz. 2072, zmiana Dz. U. z 2005 r. Nr 75, poz. 664).
- Rozporządzenie Ministra Infrastruktury z dnia 03.07.2003 r. w sprawie szczegółowego zakresu i formy projektu budowlanego (Dz. U. z 2003 r. Nr 120, poz. 1133).
- Rozporządzenie Ministra Infrastruktury z dnia 26.06.2002 r. w sprawie dziennika budowy, montażu i rozbiórki, tablicy informacyjnej oraz ogłoszenia zawierającego dane dotyczące bezpieczeństwa pracy i ochrony zdrowia (Dz. U. z 2002 r. Nr 108, poz. 953 z późniejszymi zmianami).
- Rozporządzenie Ministra Infrastruktury z dnia 11 sierpnia 2004 r. w sprawie sposobów deklarowania zgodności wyrobów budowlanych oraz sposobu znakowania ich znakiem budowlanym (Dz. U. z 2004 r. Nr 198, poz. 2041 z późn. zmianami).
- Rozporządzenie Ministra Infrastruktury z dnia 11 sierpnia 2004 r. w sprawie systemów oceny zgodności, wymagań, jakie powinny spełniać notyfikowane jednostki uczestniczące w ocenie zgodności, oraz sposobu oznaczania wyrobów budowlanych oznakowaniem CE (Dz. U. z 2004 r. Nr 195, poz. 2011).
- Rozporządzenie Ministra Infrastruktury z dnia 23 czerwca 2003 r. w sprawie informacji dotyczącej bezpieczeństwa i ochrony zdrowia oraz planu bezpieczeństwa i ochrony zdrowia (Dz. U. z 2003 r. Nr 120, poz. 1126).
- Rozporządzenie Ministra Infrastruktury z dnia 12 kwietnia 2002 r. w sprawie warunków technicznych, jakim powinny odpowiadać budynki i ich usytuowanie (Dz. U. z 2002 r. Nr 75, poz. 690 z późn. zmianami).
- Rozporządzenie Ministra Zdrowia z dnia 3 lipca 2002 r. w sprawie karty charakterystyki substancji niebezpiecznej i preparatu niebezpiecznego (Dz. U. z 2002 r. Nr 140, poz. 1171 z późn. zmianami).
- Rozporządzenie Ministra Zdrowia z dnia 2 września 2003 r. w sprawie oznakowania opakowań substancji niebezpiecznych i preparatów niebezpiecznych (Dz. U. z 2003 r. Nr 173, poz. 1679 z późn. zmianami).

## **10.4 Inne dokumenty i instrukcje**

- Specyfikacja techniczna wykonania i odbioru robót budowlanych – Wymagania ogólne Kod CPV 45000000-7, wydanie II OWEOb Promocja – 2005 rok.
- Warunki techniczne wykonania i odbioru robót budowlanych, Część A – Roboty ziemne i konstrukcyjne, zeszyt 3 „Konstrukcje murowe”, wydanie ITB – 2006 rok.
- Warunki techniczne wykonania i odbioru robót budowlanych, tom 1, część 2, wydanie Arkady – 1990 rok.



Nazwa inwestycji: „Rozbudowa istniejącego budynku szkoły podstawowej o halę gimnastyczną oraz kompleks lekkoatletyczny”

## **SPECYFIKACJA TECHNICZNA WYKONANIA I ODBIORU ROBÓT**

**ST-01.05 ROZBIÓRKI**

KOD CPV 45111100-9

## SPIS TREŚCI:

<b>1 WSTĘP .....</b>	<b>3</b>
1.1 PRZEDMIOT ST .....	3
1.2 ZAKRES STOSOWANIA ST .....	3
1.3 ZAKRES ROBÓT OBJĘTYCH ST .....	3
1.4 OGÓLNE WYMAGANIA DOTYCZĄCE ROBÓT.....	3
<b>2 MATERIAŁY .....</b>	<b>3</b>
<b>3 SPRZĘT .....</b>	<b>3</b>
<b>4 TRANSPORT .....</b>	<b>3</b>
4.1 OGÓLNE WYMAGANIA DOTYCZĄCE TRANSPORTU .....	3
4.2 WYMAGANIA SZCZEGÓŁOWE DOTYCZĄCE PRZEWOZU PO DROGACH PUBLICZNYCH .....	3
<b>5 WYKONANIE ROBÓT .....</b>	<b>3</b>
5.1 ROBOTY PRZYGOTOWAWCZE .....	3
<b>6 KONTROLA JAKOŚCI ROBÓT .....</b>	<b>4</b>
<b>7 OBMIAR ROBÓT.....</b>	<b>4</b>
7.1 OGÓLNE ZASADY OBMIARU ROBÓT.....	4
7.2 JEDNOSTKA OBMIAROWA .....	4
<b>8 ODBIOR ROBÓT .....</b>	<b>4</b>
8.1 OGÓLNE ZASADY ODBIORU ROBÓT.....	4
<b>9 PODSTAWA PŁATNOŚCI.....</b>	<b>4</b>
9.1 OGÓLNE USTALENIA DOTYCZĄCE PODSTAWY ROZLICZENIA ROBÓT .....	4
<b>10 DOKUMENTY ODNIESIENIA.....</b>	<b>4</b>
10.1 ROZPORZĄDZENIA.....	4
10.2 INNE DOKUMENTY I INSTRUKCJE.....	4

## **1 WSTĘP**

### **1.1 Przedmiot ST**

Przedmiotem niniejszej standardowej specyfikacji technicznej (ST) są wymagania dotyczące wykonania i odbioru robót rozbiórkowych.

### **1.2 Zakres stosowania ST**

Specyfikacja techniczna (ST) jest dokumentem przetargowym i kontraktowym przy zlecaniu i realizacji robót wymienionych w pkt. 1.1.

### **1.3 Zakres robót objętych ST**

Roboty, których dotyczy specyfikacja, obejmują wszystkie czynności związane z rozbiórką elementów żelbetonowych i murowych.

### **1.4 Ogólne wymagania dotyczące robót**

Wykonawca robót jest odpowiedzialny za jakość ich wykonania oraz za zgodność z dokumentacją projektową, ST i poleceniami Inspektora nadzoru. Ogólne wymagania dotyczące robót podano w ST „Wymagania ogólne” pkt 1.5.

## **2 MATERIAŁY**

Wykonawca ma obowiązek dostarczyć Inwestorowi wszystkie dokumenty związane z utylizacją materiałów wymagane stosownymi przepisami i rozporządzeniami.

## **3 SPRZĘT**

Wykonawca jest zobowiązany do używania jedynie takiego sprzętu, który nie spowoduje niekorzystnego wpływu na jakość wykonywanych robót. Sprzęt używany do robót powinien być zgodny z ofertą Wykonawcy i powinien odpowiadać pod względem typów i ilości wskazaniom zawartym w projekcie technologicznym oraz projekcie organizacji robót, zaakceptowanym przez Inspektora Nadzoru.

Liczba i wydajność sprzętu będzie gwarantować przeprowadzenie robót, zgodnie z zasadami określonymi w dokumentacji projektowej, ST i wskazaniach Inspektora Nadzoru w terminie przewidzianym umową.

Sprzęt ma być utrzymywany w dobrym stanie i gotowości do pracy. Będzie spełniał normy ochrony środowiska i przepisy dotyczące jego użytkowania. Wykonawca dostarczy Inspektorowi nadzoru kopię dokumentów potwierdzających dopuszczenie sprzętu do użytkowania, tam gdzie jest to wymagane przepisami.

Jeżeli dokumentacja projektowa lub ST przewidują możliwość wariantowego użycia sprzętu przy wykonywanych robotach, Wykonawca powiadomi Inspektora nadzoru o swoim zamiarze wyboru i uzyska jego akceptację przed użyciem sprzętu. Wybrany sprzęt, po akceptacji Inspektora Nadzoru, nie może być później zmieniany bez jego zgody.

## **4 TRANSPORT**

### **4.1 Ogólne wymagania dotyczące transportu**

Ogólne wymagania dotyczące transportu podano w ST „Wymagania ogólne” pkt 4

### **4.2 Wymagania szczegółowe dotyczące przewozu po drogach publicznych**

Przy ruchu na drogach publicznych pojazdy będą spełniać wymagania dotyczące przepisów ruchu drogowego w odniesieniu do dopuszczalnych obciążeń na osie i innych parametrów technicznych. Środki transportu nie odpowiadające warunkom dopuszczalnych obciążeń na osie mogą być dopuszczone przez właściwy zarząd drogi pod warunkiem przywrócenia stanu pierwotnego użytkowanych odcinków dróg na koszt Wykonawcy. Wykonawca będzie usuwać na bieżąco, na własny koszt, wszelkie zanieczyszczenia spowodowane jego pojazdami na drogach publicznych oraz dojazdach do terenu budowy.

## **5 WYKONANIE ROBÓT**

### **5.1 Roboty przygotowawcze**

Przed przystąpieniem do robót rozbiórkowych należy:  
- ogrodzić teren i oznakować zgodnie z wymogami BHP,

Nazwa inwestycji: „Rozbudowa istniejącego budynku szkoły podstawowej o halę gimnastyczną oraz kompleks lekkoatletyczny”

- wyłączyć i odłączyć zasilanie elektryczne w obwodach,
- wyłączyć i odłączyć zasilanie wszystkich instalacji sanitarnych,
- zdemontować istniejące instalacje przebiegające w elementach podlegających rozbiórce.

Przy rozległych rozbiórkach konstrukcyjnych należy bezwzględnie przestrzegać przepisów BHP i wykonać stosowne zabezpieczenia

Gruz i inne elementy z rozbiórek należy wywieźć odpowiednio na wysypisko lub składowisko zgodnie ze stosownymi przepisami i rozporządzeniami

Ziemię z wałów należy wywieźć odpowiednio na wysypisko lub składowisko zgodnie z ze stosownymi przepisami i rozporządzeniami

Odzyskane z rozbiórki elementy stalowe należeć będą do Wykonawcy, który powyższy materiał może odsprzedać.

Materiały do utylizacji należy zutylizować zgodnie z ze stosownymi przepisami i rozporządzeniami.

Roboty prowadzić zgodnie z rozporządzeniem Ministra Infrastruktury 06.02.2004 roku (Dz.U. Nr. 47 poz. 401 z póź. zm.) w sprawie bezpieczeństwa i higieny pracy podczas wykonywania robót budowlanych.

## **6 KONTROLA JAKOŚCI ROBÓT**

Na materiały wywiezione do składowania lub utylizacji Wykonawca na obowiązek dostarczyć Inwestorowi odpowiednie zaświadczenia z miejsca ich składowania lub utylizacji.

## **7 OBMIAR ROBÓT**

### **7.1 Ogólne zasady obmiaru robót**

Ogólne zasady obmiaru robót podano w ST „Wymagania ogólne” pkt 7

### **7.2 Jednostka obmiarowa**

Jednostką obmiarowa jest 1m<sup>3</sup>, 1m<sup>2</sup>, m, t lub kpl.

## **8 ODBIOR ROBÓT**

### **8.1 Ogólne zasady odbioru robót**

Ogólne zasady odbioru robót podano w ST „Wymagania ogólne” pkt 8

## **9 PODSTAWA PŁATNOŚCI**

### **9.1 Ogólne ustalenia dotyczące podstawy rozliczenia robót**

Ogólne ustalenia dotyczące podstawy rozliczenia robót podano w ST „Wymagania ogólne” pkt 9

## **10 DOKUMENTY ODNIESIENIA**

### **10.1 Rozporządzenia**

- Rozporządzeniem Ministra Infrastruktury 06.02.2004 roku (Dz.U. Nr. 47 poz. 401 z póź. zm.) w sprawie bezpieczeństwa i higieny pracy podczas wykonywania robót budowlanych

### **10.2 Inne dokumenty i instrukcje**

- Warunki techniczne Wykonania i Odbioru Robót

## **SPECYFIKACJA TECHNICZNA WYKONANIA I ODBIORU ROBÓT**

### **ST-01.06 IZOLACJE**

KOD CPV 45320000-6

## SPIS TREŚCI:

<b>1 WSTĘP .....</b>	<b>3</b>
1.1 PRZEDMIOT ST .....	3
1.2 ZAKRES STOSOWANIA ST .....	3
1.3 PRZEDMIOT I ZAKRES ROBÓT OBJĘTYCH ST .....	3
1.4 OKREŚLENIA PODSTAWOWE, DEFINICJE .....	3
1.5 OGÓLNE WYMAGANIA DOTYCZĄCE ROBÓT TYNKARSKICH .....	3
<b>2 MATERIAŁY .....</b>	<b>3</b>
2.1 OGÓLNE WYMAGANIA DOTYCZĄCE WŁAŚCIWOŚCI MATERIAŁÓW .....	3
2.2 RODZAJE MATERIAŁÓW .....	3
<b>3 SPRZĘT .....</b>	<b>6</b>
3.1 OGÓLNE WYMAGANIA DOTYCZĄCE SPRZĘTU .....	6
3.2 SPRZĘT DO WYKONYWANIA OKŁADZIN I WYKŁADZIN .....	6
<b>4 TRANSPORT .....</b>	<b>6</b>
4.1 OGÓLNE WYMAGANIA DOTYCZĄCE TRANSPORTU .....	6
4.2 TRANSPORT MATERIAŁÓW .....	6
4.3 PRZECHEWYWANIE I SKŁADOWANIE MATERIAŁÓW .....	6
<b>5 WYKONANIE ROBÓT .....</b>	<b>6</b>
5.1 OGÓLNE ZASADY WYKONANIA ROBÓT .....	6
5.2 WARUNKI PRZYSTĄPIENIA DO ROBÓT .....	6
5.3 PRZYGOTOWANIE PODŁOŻA .....	6
5.4 IZOLACJE Z FOLII .....	7
5.5 IZOLACJE Z EMULSJI I MAS .....	7
5.6 IZOLACJE PAPOWE .....	7
5.7 IZOLACJE Z PAP TERMOZGRZEWALNYCH .....	7
<b>6 KONTROLA JAKOŚCI ROBÓT .....</b>	<b>8</b>
6.1 OGÓLNE ZASADY KONTROLI JAKOŚCI ROBÓT .....	8
6.2 BADANIA W CZASIE ROBÓT .....	8
<b>7 OBMIAR ROBÓT .....</b>	<b>9</b>
7.1 OGÓLNE ZASADY PRZEDMIARU I OBMIARU .....	9
<b>8 ODBIÓR ROBÓT .....</b>	<b>9</b>
8.1 OGÓLNE ZASADY ODBIORU ROBÓT .....	9
8.2 ZGODNOŚĆ Z DOKUMENTACJĄ .....	9
8.3 WYMAGANIA PRZY ODBIORZE .....	9
8.4 ODBIÓR PODŁOŻA .....	9
<b>9 PODSTAWA PŁATNOŚCI .....</b>	<b>9</b>
9.1 OGÓLNE USTALENIA DOTYCZĄCE PODSTAWY ROZLICZENIA ROBÓT .....	9
9.2 ZASADY ROZLICZENIA I PŁATNOŚCI .....	9
<b>10 PRZEPISY ZWIĄZANE .....</b>	<b>9</b>

## **1 WSTĘP**

### **1.1 Przedmiot ST**

Przedmiotem niniejszej standardowej specyfikacji technicznej (ST) są wymagania dotyczące wykonania i odbioru izolacji przeciwwilgociowych i przeciwwodnych.

### **1.2 Zakres stosowania ST**

Specyfikacja techniczna (ST) jest dokumentem przetargowym i kontraktowym przy zlecaniu i realizacji robót wymienionych w pkt. 1.1.

### **1.3 Przedmiot i zakres robót objętych ST**

Ustalenia zawarte w niniejszej specyfikacji obejmują wszystkie czynności umożliwiające i mające na celu wykonanie izolacji przeciwwilgociowych przegród zewnętrznych i wewnętrznych, pionowych obiektu, przy użyciu materiałów odpowiadających wymaganiom norm lub aprobat technicznych

### **1.4 Określenia podstawowe, definicje**

Określenia podane w niniejszej Specyfikacji są zgodne z odpowiednimi normami oraz określeniami podanymi w ST „Wymagania ogólne”, pkt 1.4, a także podanymi poniżej:

**Materiał izolacyjny** – materiał zabezpieczający przed przepływem wody lub wilgoci.

**Bitum** – lepki płyn lub ciało stałe, składające się przede wszystkim z węglowodorów i ich pochodnych, rozpuszczalne w dwusiarczku węgla.

### **1.5 Ogólne wymagania dotyczące robót tynkarskich**

Wykonawca robót jest odpowiedzialny za jakość ich wykonania oraz za zgodność z dokumentacją projektową, ST i poleceniami Inżyniera.

## **2 MATERIAŁY**

### **2.1 Ogólne wymagania dotyczące właściwości materiałów**

Ogólne wymagania dotyczące materiałów do wykonania robót podano w ST „Wymagania ogólne” pkt 2

### **2.2 Rodzaje materiałów**

#### **1) Folia paroizolacyjna polietylenowa gr. min. 0,2 mm**

Folia paroizolacyjna pełni funkcję zabezpieczenia izolacji termicznej i warstw przegród budowlanych przed przenikaniem pary wodnej. Szczelność układu zapewnia się poprzez klejenie zakładów sąsiednich arkuszy folii taśmą uszczelniającą i obustronnie klejącą.

##### **• Wymogi techniczne:**

– grubość	0,20 mm,
– masa powierzchniowa	190 g/m <sup>2</sup> ,
– wytrzymałość na rozdieranie	≥ 60 N/mm,
– przepuszczalność przy działaniu słupa wody	
– o wysokości 1 m w czasie 100 h	nie przepięka
– opór dyfuzyjny	≥ 600 m <sup>2</sup> hPa/g
– rozprzestrzenianie ognia	nie rozprzestrzeniające ognia

##### **• Zastosowanie:**

Folia stosowana jako izolacja przeciwwilgociowa i przeciwwodna w warstwach posadzkowych i dachowych.

#### **2) Papa termozgrzewalna na zakład**

Papy zgrzewalne produkowane są z asfaltu oksydowanego oraz modyfikowanego elastomerem typu SBS. Modyfikacja asfaltu powoduje, że okres starzenia się pap jest wydłużony i wynosi kilkadziesiąt lat, ponadto pokrycia i izolacje wykonane z pap modyfikowanych nie podlegają konserwacji przez cały okres użytkowania. Papy modyfikowane elastomerem typu SBS są elastyczne nawet w niskich temperaturach (badanie giętkości wykonywane jest w temperaturze -25°C), dlatego można je układać praktycznie przez cały rok. Osnowę pap zgrzewalnych stanowią: welon z włókien szklanych, tkanina szklana lub włóknina poliestrowa. Są to materiały wysokiej jakości odporne na korozję biologiczną i posiadające bardzo dobre parametry

fizyko-mechaniczne. Wszystkie produkty muszą posiadać dokumenty dopuszczające do stosowania w budownictwie.

Papy zgrzewalne asfaltowe i polimerowo-asfaltowe są materiałem przeznaczonym do wykonywania hydroizolacji. Zakres stosowania pap zgrzewalnych jest zgodny z ogólnymi zasadami wykonywania zabezpieczeń wodochronnych.

Wymagania wg PN-B-27617/A1:1997 Wstęga papy powinna być bez dziur i załamań, o równych krawędziach. Powierzchnia papy nie powinna mieć widocznych plam asfaltu. Dopuszcza się pudrowanie i piaskowanie powierzchni papy izolacyjnej. Przy rozwijaniu rolki niedopuszczalne są uszkodzenia powstałe na skutek sklejenia się papy. Dopuszcza się naderwania na krawędziach wstęgi papy w kierunku poprzecznym nie dłuższe niż 30 mm, nie więcej niż w 3 miejscach na każde 10 m długości papy. Papa po rozerwaniu i rozwarstwieniu powinna mieć jednolite ciemnobrunatne zabarwienie, wymiary papy w rolce

- długość: 20 m  $\pm$ 0,20 m; 40 m  $\pm$ 0,40 m; 60 m  $\pm$ 0,60 m
- szerokość: 90, 95, 100, 105, 110 cm  $\pm$ 1 cm

### 3) Folia w płynie

Folia w płynie służy do bezspoinowego uszczelniania na zewnątrz i wewnątrz budynków nasiąkliwych i porowatych podłoża mineralnych przed szkodliwym oddziaływaniem wilgoci i przepływającą bezciśnieniowo wodą. Stosowana jest do wykonywania szczelnej, elastycznej powłoki przed przyklejaniem okładzin z płytek ceramicznych na balkonach, tarasach, ścianach zewnętrznych i fundamentowych oraz w pomieszczeniach narażonych na czasowe zawilgocenie (jak np. kuchnie, łazienki, kabiny prysznicowe, pralnie). Folię w płynie można stosować na podłoża betonowe, jastrychy cementowe i anhydrytowe (w tym również grzejne), mury ceglane wykonane na pełną spoinę, tynki cementowe i cementowo-wapienne, a także tynki gipsowe, płyty gipsowo-kartonowe i drewnopochodne.

- Dane techniczne:
  - Temperatura stosowania: od +5°C do +25°C
  - Temperatura podłoża: od +5°C do +25°C
  - Minimalna grubość powłoki: 1,5 mm
  - Czas schnięcia pierwszej warstwy: min. 6 h
  - Czas całkowitego utwardzenia powłoki: min. 24 h
  - Przyklejanie płytek ceramicznych: po 24 h
  - Zdolność krycia rys: 1,0 mm
  - Spływ z powierzchni pionowej: brak
  - Wodoszczelność przy ciśnieniu 0,5 MPa: brak przecieku
  - Przyczepność do podłoża: > 0,5 MPa
  - Konsystencja: ciekła masa
  - Kolor: szary
  - Gęstość objętościowa: ok. 1,30 kg/dm<sup>3</sup>
  - Odporność na wilgoć: okresowo odporna
  - Odporność na oleje i rozpuszczalniki: nie odporna
  - Odporność na kwasy i zasady: nie odporna
  - Odporność na temperaturę: od -30°C do +50°C

/wszystkie dane techniczne zostały podane dla względnej wilgotności powietrza 60% i temperatury powietrza + 20°C/

Zużycie folii w płynie przy dwuwarstwowym nakładaniu na odpowiednio przygotowanym podłożu wynosi od 1,3 do 2,0 kg/m<sup>2</sup>

### 4) Taśma uszczelniająca PCW

Taśmy uszczelniające służące do zabezpieczania narożników w pomieszczeniach mokrych.

### 5) Roztwór asfaltowy do gruntowania

Roztwór bitumiczny, lekko modyfikowany kauczukiem syntetycznym z dodatkiem specjalnych substancji umożliwiających głęboką penetrację podłoża i stosowanie na lekko wilgotnych podłożach, do gruntowania pod warstwy powłok bitumicznych i papy termozgrzewalne. Produkt jest idealny w polskich warunkach klimatycznych – tworzy warstwy izolacji o dużej odporności na spękania powstające na skutek mrozów (analogicznych do uszkodzeń dróg asfaltowych). Powstałe powłoki są elastyczne, silnie związane z podłożem i niwelują jego mikropęknięcia. Roztwór asfaltowy do gruntowania przeznaczony jest do:



- gruntowania podłoża betonowych pod wszelkiego rodzaju wierzchnie warstwy
- hydroizolacyjne – tawy, fundamenty, podziemne części budowli,
- wykonywania samodzielnych powłok hydroizolacyjnych typu lekkiego,
- podkład pod wszelkiego rodzaju papy termozgrzewalne.
- Dane techniczne:
  - kolor czarny
  - postać ciecz
  - temperatura powietrza i podłoża podczas stosowania od +5oC do +35oC
  - pyłosuchość po 6 godzinach
  - czas schnięcia 12 godzin
  - zużycie 0,2 – 0,3 kg/m<sup>2</sup> na jedną warstwę
  - ilość warstw:
  - gruntowanie 1 warstwa
  - powłoki hydroizolacyjne typu lekkiego 2-3 warstwy
  - czyszczenie narzędzi
  - benzyną lakową lub innym
  - rozcieńczalnikami organicznym

#### 6) Roztwór asfaltowy

Masa bitumiczna do stosowania na zimno, modyfikowana kauczukiem syntetycznym z dodatkiem żyw, do wykonywania bezspoinowych izolacji wodochronnych pokryć dachowych oraz podziemnych części budowli. Masa jest idealna w polskich warunkach klimatycznych – tworzy powłoki o dużej odporności na spękania powstające na skutek mrozów (analogicznych do uszkodzeń dróg asfaltowych), powłoki silnie związane z podłożem i kompensujące w pewnym stopniu jego ruchy i mikropęknięcia. Nadaje się do stosowania na lekko wilgotnych powierzchniach. Roztwór przeznaczony jest do wykonywania: samodzielnych powłok przeciwwilgociowych i przeciwwodnych typu średniego.

- Dane techniczne:
  - kolor czarny
  - postać półciekła masa
  - temperatura powietrza i podłoża podczas stosowania od +5oC do +35oC
  - pyłosuchość po 6 godzinach
  - czas schnięcia 12 godzin
  - zużycie 0,5 – 0,7 kg/m<sup>2</sup> na jedną warstwę
  - ilość warstw 2-3 w zależności od zastosowania
  - czyszczenie narzędzi benzyną lakową lub innym rozcieńczalnikami organicznym
  - .

#### 7) Emulsja asfaltowa izolacyjna

- Dane techniczne:
  - Temperatura powietrza i podłoża podczas stosowania: od +5oC do +35oC
  - Czas schnięcia: 12 godzin
  - Zużycie: 0,2 – 0,3 kg / m<sup>2</sup> na jedną warstwę
  - Ilość warstw:
    - gruntowanie: 1 warstwa
    - powłoki hydroizolacyjne typu lekkiego: 2-3 warstwy
  - Czyszczenie narzędzi: benzyną lakową lub innym rozcieńczalnikami organicznym

Dane techniczne i informacje o sposobie stosowania podane są dla temperatury +23oC ± 2oC.

- Sposób użycia:

- przygotowanie podłoża

Podłoże nie może być zmrożone, oszronione oraz musi być pozbawione zastoin wody. Usunąć luźne elementy, ostre krawędzie, zanieczyszczenia i pył, części metalowe odrdzewić. Ubytki wyspoinować, powierzchnie porowate wyrównać zaprawą cementową.

- aplikacja

Stosować na zimno. Przed użyciem wymieszać. Pierwszą warstwę Abizolu R nakładać poprzez wtarcie w podłoże szczotką dekarską lub pędzlem. W przypadku wykonywania samodzielnej powłoki hydroizolacyjnej nakładać 2-3 warstwy Abizolu R, każdą warstwę po wyschnięciu

Nazwa inwestycji: „Rozbudowa istniejącego budynku szkoły podstawowej o halę gimnastyczną oraz kompleks lekkoatletyczny”

poprzedniej, przy użyciu szczotki dekarskiej, pędzla lub metodą natrysku.

Nie stosować w pomieszczeniach zamkniętych przeznaczonych na stały pobyt ludzi.

- przechowywanie

Przechowywać w oryginalnie zamkniętych opakowaniach, w temperaturze od +5oC do +35oC.

Data ważności na opakowaniu.

- normy, atesty

Produkt spełnia wymogi normy: PN-B-24006R:1997

Produkt posiada certyfikat zgodności z normą Polskiego Centrum Badań i Certyfikacji

### **3 SPRZĘT**

#### **3.1 Ogólne wymagania dotyczące sprzętu**

Ogólne wymagania dotyczące sprzętu podano w ST „Wymagania ogólne” pkt 3

#### **3.2 Sprzęt do wykonywania okładzin i wykładzin**

Wykonywanie robót izolacyjnych należy wykonywać z odebranych i dopuszczonych do eksploatacji rusztowań systemowych przy użyciu palników do zgrzewania, drobnego sprzętu budowlanego i elektronarzędzi.

Wykonawca jest zobowiązany do używania jedynie takiego sprzętu, który nie spowoduje niekorzystnego wpływu na jakość wykonywanych robót i będzie gwarantować przeprowadzenie robót, zgodnie z zasadami określonymi w PB i ST.

### **4 TRANSPORT**

#### **4.1 Ogólne wymagania dotyczące transportu**

Ogólne wymagania dotyczące transportu podano w ST „Wymagania ogólne” pkt 4

#### **4.2 Transport materiałów**

Transport materiałów odbywa się przy w sposób zabezpieczający je przed przesuwaniem podczas jazdy, uszkodzeniem i zniszczeniem, określony w instrukcji przez Producenta i dostosowanej do polskich przepisów przewozowych.

#### **4.3 Przechowywanie i składowanie materiałów**

Materiały izolacyjne powinny być pakowane w sposób zabezpieczający je przed uszkodzeniem i zniszczeniem określony przez producenta. Instrukcja winna być dostarczona odbiorcom w języku polskim.

Emulsja dostarczana w pojemnikach zamkniętych fabrycznie można przechowywać w suchym i zabezpieczonym przed mrozem miejscu przez okres przynajmniej 12 miesięcy.

Na każdym opakowaniu powinna znajdować się etykieta zawierająca:

- nazwę i adres producenta,
- nazwę wyrobu wg aprobaty technicznej jaką wyrób uzyskał,
- datę produkcji i nr partii,
- wymiary,
- numer aprobaty technicznej,
- nr certyfikatu na znak bezpieczeństwa,
- znak budowlany.

### **5 WYKONANIE ROBÓT**

#### **5.1 Ogólne zasady wykonania robót**

Ogólne zasady wykonania robót podano w ST „Wymagania ogólne” pkt 5

#### **5.2 Warunki przystąpienia do robót**

Przed przystąpieniem do wykonywania izolacji powinny być zakończone wszystkie roboty stanu surowego, roboty instalacyjne podtynkowe, podposadzkowe, zamurwane przebiecia i bruzdy, obsadzone wpusty, przepusty itp. elementy.

#### **5.3 Przygotowanie podłoża**

Obróbkę rozpoczyna się od przygotowania podłoża. Należy zbić wystające resztki zaprawy, nadlewki betonu, krawędzie odsadзки fundamentowej należy oczyścić z gruzu i ziemi. Wystające części fundamentów należy potraktować ze szczególną pieczołowitością. Mleczko

cementowe, resztki zaprawy i inne obniżające przyczepność części należy usunąć z całej powierzchni za pomocą odpowiednich narzędzi np. ręcznej szlifierki.

Następnie, o ile to konieczne należy powierzchnię betonową wyrównać zaprawą cementową, a następnie przetrzeć, ale nie wygładzać. Podłoże musi być nie zmrożone, nośne, równe i wolne od smół, raków i rozwartych rys, zadziurów oraz szkodliwych zanieczyszczeń. Krawędzie należy sfazować (zukosować) zaś naroża odpowiednio zaokrąglić.

Do tworzenia wyoblen najlepiej nadaje się kielnia z zaokrąglonym narożem. Promień zaokrąglenia powinien wynosić maksymalnie 2 cm. Wyoblenia można wykonać z zaprawy cementowej lub zastosować prefabrykowane polistyrenowe wyoblenia, które przykleja się do podłoża.

#### **5.4 Izolacje z folii**

Folia paroizolacyjna i przeciwwilgociowa pełni funkcję zabezpieczenia izolacji termicznej i warstw przegród budowlanych przed przenikaniem pary wodnej i wilgoci z podłoża.

Folia paroprzepuszczalna pełni funkcję zabezpieczenia izolacji termicznej przed zawilgoceniem, zanieczyszczeniem kurzem. Zapobiega skraplaniu się pary wodnej w przestrzeni izolacyjnej, utrzymuje optymalną wilgotność wewnątrz przegród budowlanych.

Izolacje przeciwwilgociowe, paroizolacje i wiatroizolacje zaprojektowane zostały jako jednowarstwowe. Folia układana jest bez klejenia, na sucho. Arkusze folii winny być wstępnie naprężone do uzyskania powierzchni bez pofalowań i załamań. Arkusze na powierzchniach ze spadkiem układa się zgodnie z kierunkiem spływu wód. Szczelność układów zapewnia się poprzez klejenie zakładów sąsiednich arkuszy folii taśmą uszczelniającą i obustronnie klejącą. Zakład arkuszy winien wynosić min. 15 cm. Wolne krawędzie arkuszy folii powinny być szczelnie mocowane do elementów okalających taśmą klejącą aluminiową. Uszkodzenia folii można naprawiać stosując łaty z zastosowanej folii klejone taśmą dwustronną.

#### **5.5 Izolacje z emulsji i mas**

- Gruntowanie podłoża

Podkład pod izolacje powinien być trwały, nieodkształcalny i przenosić wszystkie działające nań obciążenia. Powierzchnia podkładu pod izolacje powinna być równa, czysta, odtłuszczona i odpylona.

Podkład betonowy lub cementowy pod izolację z papy asfaltowej powinien być zagruntowany roztworem asfaltowym lub emulsją asfaltową. Przy gruntowaniu podkład powinien być suchy, a jego wilgotność nie powinna przekraczać 5%. Powłoki gruntujące powinny być naniesione w jednej lub dwóch warstwach, z tym że druga warstwa może być naniesiona dopiero po całkowitym wyschnięciu pierwszej. Temperatura otoczenia w czasie gruntowania podkładu powinna być nie niższa niż 5°C.

- Wykonanie izolacji powłokowej

Płynny lepik należy nanosić na zimno na suche i czyste podłoże w jednej lub 2 warstwach pedzlem, szczotką dekarską z twardym włosiem lub natryskiem. Optymalna temperatura podłoża i otoczenia w czasie wykonywania prac 20°C.

Materiału nie należy stosować:

- na wilgotne podłoże,
- na podłoże smółtowe,
- w miejscach gdzie do czasu odparowania rozpuszczalnika występują źródła zapłonu.

#### **5.6 Izolacje papowe**

- Gruntowanie podłoża

Gruntowanie podłoża wykonać zgodnie z pkt. 5.5.1. Materiał gruntujący należy stosować zgodnie z zaleceniami Producenta zastosowanej papy.

#### **5.7 Izolacje z pap termozgrzewalnych**

Przed przystąpieniem do wykonywania warstw izolacji wodochronnej należy zapoznać się ze stanem podłoża, dokonać pomiarów powierzchni przeznaczonej do izolowania, sprawdzić poziomy osadzenia wpustów, przepustów, wielkość spadków izolowanych powierzchni oraz ilość przerw dylatacyjnych i na tej podstawie precyzyjnie rozplanować rozłożenie poszczególnych pasów papy. Dokładne zaplanowanie prac pozwoli na optymalne wykorzystanie materiałów.

Sprawdzić czy wstęga papy jest bez dziur, załamań, naderwań, ma proste krawędzie i równomiernie rozłożoną masę asfaltową. Wierzchnia strona papy powinna mieć równomiernie rozłożoną posypkę gruboziarnistą, wzdłuż jednego brzegu wstęgi powinien być pas masy asfaltowej szer. min 8 cm nie pokryty posypką, zabezpieczony folią z tworzywa sztucznego. Spodnia strona papy powinna być pokryta folią z tworzywa sztucznego.

Prace z użyciem pap asfaltowych zgrzewalnych można prowadzić w temperaturze nie niższej niż: 0°C w przypadku pap modyfikowanych SBS. Temperatury stosowania pap zgrzewalnych można obniżyć pod warunkiem, że rolki będą magazynowane w pomieszczeniach ogrzewanych (ok. +20°C) i wynoszone bezpośrednio przed zgrzaniem. Nie należy prowadzić prac izolacyjnych w przypadku mokrej powierzchni przeznaczonej do izolowania, jej oblodzenia, podczas opadów atmosferycznych oraz przy silnym wietrze.

Roboty dekarские rozpoczyna się od osadzenia wpustów, przepustów, a także od wstępnego wykonania obróbek detali z zastosowaniem papy zgrzewalnej podkładowej.

Pasy papy należy układać równolegle do dłuższej krawędzi izolowanej powierzchni, z zachowaniem zakładów zgodnych z kierunkiem spadków. Przed ułożeniem papy należy ją rozwinąć w miejscu, w którym będzie zgrzewana, a następnie po przymiarce (z uwzględnieniem zakładu) i ewentualnym koniecznym przycięciu zwinąć ją z dwóch końców do środka. Miejsca zakładów na ułożonym wcześniej pasie papy (z którym łączona będzie rozwijana rolka) należy podgrzać palnikiem i przeciągnąć szpachelką w celu wtopienia posypki na całej szerokości zakładu (12-15 cm).

Zasadnicza operacja zgrzewania polega na rozgrzaniu palnikiem podłoża oraz spodniej warstwy papy aż do momentu zauważalnego wypływu asfaltu z jednoczesnym powolnym i równomiernym rozwijaniem rolki.

Pracownik wykonuje tę czynność, cofając się przed rozwijaną rolką. Miarą jakości zgrzewu jest wypływ masy asfaltowej o szerokości 0,5-1,0 cm na całej długości zgrzewu. W przypadku gdy wypływ nie pojawi się samoistnie wzdłuż brzegu rolki, należy docisnąć zakład, używając wałka dociskowego z silikonową rolką. Siłę docisku rolki do papy należy tak dobrać, aby pojawił się wypływ masy o żądanej szerokości.

Silny wiatr lub zmienna prędkość przesuwania rolki może powodować zbyt duży lub niejednakowej szerokości wypływ masy. Brak wypływu masy asfaltowej świadczy o niefachowym zgrzaniu papy.

Arkusze papy należy łączyć ze sobą na zakłady:

- podłużny 8 cm,
- poprzeczny 12-15 cm.

Zakłady powinny być wykonywane zgodnie z kierunkiem spływu wody. Zakłady należy wykonywać ze szczególną starannością. Po ułożeniu kilku rolek i ich wystudzeniu należy sprawdzić prawidłowość wykonania zgrzewów. Miejsca źle zgrzane należy podgrzać (po uprzednim odchyleniu papy) i ponownie skleić.

W poszczególnych warstwach izolacji (podkładowej i nawierzchniowej) arkusze papy powinny być przesunięte względem siebie tak aby zakłady (zarówno podłużne, jak i poprzeczne) nie pokrywały się. Aby uniknąć zgrubień papy na zakładach, zaleca się przycięcie narożników układanych pasów papy leżących na spodzie zakładu pod kątem 45°.

## **6 KONTROLA JAKOŚCI ROBÓT**

### **6.1 Ogólne zasady kontroli jakości robót**

Ogólne zasady kontroli jakości robót podano w ST „Wymagania ogólne” pkt 6

### **6.2 Badania w czasie robót**

- Częstotliwość oraz zakres badań materiałów do hydroizolacji powinna być zgodna z Aprobatami technicznymi ITB dla poszczególnego materiału.
- Dostarczone na plac budowy materiały należy kontrolować pod względem ich jakości. Zasady kontroli powinien ustalić Kierownik budowy w porozumieniu z Inspektorem nadzoru.
- Kontrola jakości polega na sprawdzeniu, czy dostarczone materiały i wyroby mają zaświadczenia o jakości wystawione przez producenta oraz na sprawdzeniu właściwości technicznych na podstawie badań doraźnych.
- Wyniki badań powinny być wpisywane do dziennika budowy i akceptowane przez Inspektora nadzoru.

Nazwa inwestycji: „Rozbudowa istniejącego budynku szkoły podstawowej o halę gimnastyczną oraz kompleks lekkoatletyczny”

## **7 OBMIAR ROBÓT**

### **7.1 Ogólne zasady przedmiaru i obmiaru**

Ogólne zasady przedmiaru i obmiaru podano w ST „Wymagania ogólne” pkt 7  
Jednostką obmiarową posadzek technicznych jest metr kwadratowy [m<sup>2</sup>].

## **8 ODBIÓR ROBÓT**

### **8.1 Ogólne zasady odbioru robót**

Ogólne zasady odbioru robót podano w ST „Wymagania ogólne” pkt 8

### **8.2 Zgodność z dokumentacją**

Roboty uznaje się za zgodne z dokumentacją projektową, ST i wymaganiami Inspektora Nadzoru, jeżeli wszystkie pomiary i badania dały pozytywny wynik.

### **8.3 Wymagania przy odbiorze**

Sprawdzeniu przy odbiorze podlega:

- zgodność wykonania z dokumentacją techniczną,
- rodzaj zastosowanych materiałów,
- przygotowanie podłoża,
- prawidłowość wykonania izolacji, wykończenia na stykach, narożach i obrzeżach, szczelność.

### **8.4 Odbiór podłoża**

Odbiór podłoża należy przeprowadzić bezpośrednio przed przystąpieniem do wylewania posadzek.

Jeżeli odbiór podłoża odbywa się po dłuższym czasie od jego wykonania, należy podłoże oczyścić i umyć wodą.

## **9 PODSTAWA PŁATNOŚCI**

### **9.1 Ogólne ustalenia dotyczące podstawy rozliczenia robót**

Ogólne ustalenia dotyczące podstawy rozliczenia robót podano w ST „Wymagania ogólne” pkt 9

### **9.2 Zasady rozliczenia i płatności**

Cena jednostkowa wykonania 1 metra kwadratowego [m<sup>2</sup>] izolacji obejmuje:

- przygotowanie stanowiska roboczego
- dostarczenie materiałów, narzędzi i sprzętu,
- wykonanie izolacji wraz z ochroną,
- uporządkowanie miejsca wykonywania robót,
- usunięcie pozostałości, resztek i odpadów materiałów,
- likwidację stanowiska roboczego,
- utylizację opakowań i resztek materiałów zgodnie ze wskazaniem ich producentów.

## **10 PRZEPISY ZWIĄZANE**

PN-EN ISO 527-3:1996 Tworzywa sztuczne. Oznaczanie właściwości mechanicznych przy statycznym rozciąganiu

PN-ISO 4593:1999 Tworzywa sztuczne. Folie i płyty. Oznaczenia grubości metodą skaningu mechanicznego

PN-83/N-03010 Statyczna kontrola jakości. Losowy wybór jednostek produktu do próbkowania

ZUAT-15/IV.08 Wyroby do izolacji paroszczelnych.

PN-B-02862:1993 Ochrona przeciwpożarowa budynków. Metoda badania niepalności materiałów budowlanych

PN-83/N-03010 Statyczna kontrola jakości. Losowy wybór jednostek produktu do próbkowania

PN-90/B-04615 Papy asfaltowe i smołowe. Metody badań.

PN-93/B-02862 Odporność ogniowa

PN-B-32250 Woda do celów budowlanych.

PN-EN 13139:2003/ AC:200 Kruszywa do zaprawy

Norma ISO Seria 9000, 9001, 9002, 9003, 9004 Normy dotyczące systemów zapewnienia jakości i zarządzania systemami zapewnienia jakości.

*Nazwa inwestycji: „Rozbudowa istniejącego budynku szkoły podstawowej o halę gimnastyczną oraz kompleks lekkoatletyczny”*

Instrukcje montażu materiałów hydroizolacyjnych wydane przez poszczególnych producentów

## **SPECYFIKACJA TECHNICZNA WYKONANIA I ODBIORU ROBÓT**

### **ST-01.07 TYNKOWANIE**

KOD CPV 45410000-4

**SPIS TREŚCI:**

<b>1 WSTĘP .....</b>	<b>4</b>
1.1 PRZEDMIOT ST .....	4
1.2 ZAKRES STOSOWANIA ST .....	4
1.3 PRZEDMIOT I ZAKRES ROBÓT OBJĘTYCH ST .....	4
1.4 OKREŚLENIA PODSTAWOWE, DEFINICJE .....	4
1.5 OGÓLNE WYMAGANIA DOTYCZĄCE ROBÓT TYNKARSKICH .....	4
<b>2 MATERIAŁY .....</b>	<b>4</b>
2.1 OGÓLNE WYMAGANIA DOTYCZĄCE WŁAŚCIWOŚCI MATERIAŁÓW .....	4
2.2 RODZAJE MATERIAŁÓW .....	4
2.3 WARUNKI PRZYJĘCIA NA BUDOWĘ MATERIAŁÓW I WYROBÓW DO ROBÓT TYNKARSKICH .....	5
2.4 WARUNKI PRZECHOWYWANIA MATERIAŁÓW I WYROBÓW DO ROBÓT TYNKARSKICH .....	5
<b>3 SPRZĘT .....</b>	<b>6</b>
3.1 OGÓLNE WYMAGANIA DOTYCZĄCE SPRZĘTU .....	6
3.2 SPRZĘT DO WYKONYWANIA TYNKÓW ZWYKŁYCH .....	6
<b>4 TRANSPORT .....</b>	<b>6</b>
4.1 OGÓLNE WYMAGANIA DOTYCZĄCE TRANSPORTU .....	6
4.2 TRANSPORT MATERIAŁÓW .....	6
<b>5 WYKONANIE ROBÓT .....</b>	<b>6</b>
5.1 OGÓLNE ZASADY WYKONANIA ROBÓT .....	6
5.2 WARUNKI PRZYSTĄPIENIA DO ROBÓT .....	6
5.3 PRZYGOTOWANIE PODŁOŻA .....	6
5.4 WYKONYWANIE TYNKÓW ZWYKŁYCH .....	7
<b>6 KONTROLA JAKOŚCI ROBÓT .....</b>	<b>7</b>
6.1 OGÓLNE ZASADY KONTROLI JAKOŚCI ROBÓT .....	7
6.2 BADANIA PRZED PRZYSTĄPIENIEM DO ROBÓT TYNKOWYCH .....	7
6.2.1 Badania materiałów .....	7
6.2.2 Badania przygotowania podłoża .....	7
6.3 BADANIA W CZASIE ROBÓT .....	8
6.4 BADANIA W CZASIE ODBIORU ROBÓT .....	8
6.4.1 Zakres i warunki wykonywania badań .....	8
6.4.2 Opis badań .....	8
<b>7 OBMIAR ROBÓT .....</b>	<b>9</b>
7.1 OGÓLNE ZASADY PRZEDMIARU I OBMIARU .....	9
7.2 SZCZEGÓŁOWE ZASADY OBMIARU ROBÓT TYNKOWYCH .....	9
<b>8 ODBIÓR ROBÓT .....</b>	<b>9</b>
8.1 OGÓLNE ZASADY ODBIORU ROBÓT .....	9
8.2 ODBIÓR ROBÓT ZANIKAJĄCYCH I ULEGAJĄCYCH ZAKRYCIU .....	9
8.3 ODBIÓR CZĘŚCIOWY .....	10
8.4 ODBIÓR OSTATECZNY (KOŃCOWY) .....	10
8.5 ODBIÓR PO UPŁYWIE OKRESU RĘKOJMI I GWARANCJI .....	11
<b>9 PODSTAWA PŁATNOŚCI .....</b>	<b>11</b>
9.1 OGÓLNE USTALENIA DOTYCZĄCE PODSTAWY ROZLICZENIA ROBÓT .....	11
<b>10 DOKUMENTY ODNIESIENIA .....</b>	<b>11</b>
10.1 NORMY .....	11
10.2 USTAWY .....	12



Nazwa inwestycji: „Rozbudowa istniejącego budynku szkoły podstawowej o halę gimnastyczną oraz kompleks lekkoatletyczny”

10.3 ROZPORZĄDZENIA.....	12
10.4 INNE DOKUMENTY I INSTRUKCJE.....	12

## **1 WSTĘP**

### **1.1 Przedmiot ST**

Przedmiotem niniejszej standardowej specyfikacji technicznej (ST) są wymagania dotyczące wykonania i odbioru tynków zwykłych wewnętrznych i zewnętrznych.

### **1.2 Zakres stosowania ST**

Specyfikacja techniczna (ST) jest dokumentem przetargowym i kontraktowym przy zlecaniu i realizacji robót wymienionych w pkt. 1.1.

### **1.3 Przedmiot i zakres robót objętych ST**

Specyfikacja dotyczy wykonania tynków zwykłych wewnętrznych i zewnętrznych w obiektach kubaturowych i obejmuje wykonanie następujących czynności:

- a) przygotowanie podłoża (wg pkt. 5.3.),
- b) wykonanie warstwy wyrównawczej,
- c) wykonanie tynków zwykłych jedno- i wielowarstwowych.

Przedmiotem specyfikacji jest określenie wymagań odnośnie właściwości materiałów wykorzystywanych do robót tynkarskich, wymagań w zakresie robót przygotowawczych oraz wymagań dotyczących wykonania i odbiorów tynków zwykłych.

### **1.4 Określenia podstawowe, definicje**

Określenia podane w niniejszej Specyfikacji są zgodne z odpowiednimi normami oraz określeniami podanymi w ST „Wymagania ogólne”, pkt 1.4, a także podanymi poniżej:

**Podłoże** – element budynku, na powierzchni którego wykonany ma być tynk.

**Warstwa wyrównawcza** – warstwa wykonana w celu wyeliminowania nierówności powierzchni podłoża.

**Warstwa gruntująca** – powłoka wzmacniająca i uszczelniająca podłoże oraz zwiększająca przyczepność dolnej warstwy tynku.

### **1.5 Ogólne wymagania dotyczące robót tynkarskich**

Wykonawca robót jest odpowiedzialny za jakość ich wykonania oraz za zgodność z dokumentacją projektową, specyfikacjami technicznymi i poleceniami Inspektora nadzoru. Ogólne powszechnie stosowane wymagania dotyczące robót podano w ST „Wymagania ogólne” Kod CPV 45000000-7, pkt. 1.5.

## **2 MATERIAŁY**

### **2.1 Ogólne wymagania dotyczące właściwości materiałów**

Ogólne wymagania dotyczące właściwości materiałów, ich pozyskiwania i składowania podano w ST „Wymagania ogólne” pkt 2

### **2.2 Rodzaje materiałów**

Wszystkie materiały do wykonania robót tynkarskich powinny odpowiadać wymaganiom zawartym w dokumentach odniesienia (normach, aprobaty technicznych).

#### **1) Woda**

Do przygotowania zapraw i skrapiania podłoża stosować można wodę odpowiadającą wymaganiom normy PN-EN 1008:2004 „Woda zarobowa do betonu. Specyfikacja pobierania próbek, badanie i ocena przydatności wody zarobowej do betonu, w tym wody odzyskanej z procesów produkcji betonu”. Bez badań laboratoryjnych można stosować wodociągową wodę pitną.

Niedozwolone jest użycie wód ściekowych, kanalizacyjnych, bagiennych oraz wód zawierających tłuszcze organiczne, oleje i muł.

#### **2) Piasek**

Piasek powinien spełniać wymagania normy PN-EN 12620:2003 „Kruszywa do zapraw”, a w szczególności:

- nie zawierać domieszek organicznych,
- mieć frakcje różnych wymiarów, a mianowicie: piasek drobnoziarnisty 0,25-0,5 mm, piasek średnioziarnisty 0,5-1,0 mm, piasek gruboziarnisty 1,0-2,0 mm.

Do spodnich warstw tynku należy stosować piasek gruboziarnisty odmiany 1, do warstw wierzchnich – średnioziarnisty odmiany 2.

Nazwa inwestycji: „Rozbudowa istniejącego budynku szkoły podstawowej o halę gimnastyczną oraz kompleks lekkoatletyczny”

Do gładzi piasek powinien być drobnoziarnisty i przechodzić całkowicie przez sito o prześwicie 0,5 mm.

### **3) Zaprawy budowlane do wykonania tynków zwykłych**

- Marka i skład zaprawy powinny odpowiadać wymaganiom normy PN-90/B-14501 „Zaprawy budowlane zwykłe” lub aprobatom technicznym (w specyfikacji szczegółowej należy uściślić wymagania).
- Przygotowanie zapraw do robót tynkarskich powinno być wykonywane mechanicznie.
- Zaprawę należy przygotować w takiej ilości, aby mogła być wbudowana możliwie szybko po jej przygotowaniu, tj. w okresie ok. 3 godzin.
- Do zaprawy tynkarskiej należy stosować piasek rzeczny lub kopalniany.
- Do zaprawy cementowo-wapiennej należy stosować cement według normy PN-EN 197-1:2002 „Cement – Część 1: Skład, wymagania i kryteria zgodności dotyczące cementów powszechnego użytku”. Za zgodą Inspektora nadzoru można stosować cement z dodatkiem żużla lub popiołów lotnych 25 i 35 oraz cement hutniczy 25 pod warunkiem, że temperatura otoczenia w ciągu 7 dni od chwili wbudowania zaprawy nie będzie niższa niż +5°C.
- Do zapraw cementowo-wapiennych należy stosować wapno suchogaszone lub gaszone w postaci ciasta wapiennego otrzymanego z wapna niegaszonego, które powinno tworzyć jednolitą i jednobarwną masę, bez grudek niegaszonego wapna i zanieczyszczeń obcych. Wapno powinno spełniać wymagania normy PN-EN-459. Skład objętościowych składników zapraw należy dobierać doświadczalnie, w zależności od wymaganej marki zaprawy oraz rodzaju cementu i wapna.

### **2.3 Warunki przyjęcia na budowę materiałów i wyrobów do robót tynkarskich**

Materiały i wyroby do robót tynkarskich mogą być przyjęte na budowę, jeśli spełniają następujące warunki:

- są zgodne z ich wyszczególnieniem i charakterystyką podaną w dokumentacji projektowej i specyfikacji technicznej (szczegółowej),
- są właściwie opakowane, firmowo zamknięte (bez oznak naruszenia zamknięć) i oznakowane (pełna nazwa wyrobu, ewentualnie nazwa handlowa oraz symbol handlowy wyrobu),
- spełniają wymagane właściwości wskazane odpowiednimi dokumentami odniesienia,
- producent dostarczył dokumenty świadczące o dopuszczeniu do obrotu i powszechnego lub jednostkowego zastosowania wyrobów oraz karty techniczne (katalogowe) wyrobów lub firmowe wytyczne (zalecenia) stosowania wyrobów,
- spełniają wymagania wynikające z ich terminu przydatności do użycia (termin zakończenia robót tynkarskich powinien się kończyć przed zakończeniem podanych na opakowaniach terminów przydatności do stosowania odpowiednich wyrobów).

Przyjęcie materiałów i wyrobów na budowę powinno być potwierdzone wpisem do dziennika budowy lub protokołem przyjęcia materiałów.

### **2.4 Warunki przechowywania materiałów i wyrobów do robót tynkarskich**

Materiały i wyroby do robót tynkarskich powinny być przechowywane i magazynowane zgodnie z instrukcją producenta oraz wymaganiami odpowiednich dokumentów odniesienia tj. norm bądź aprobat technicznych.

Pomieszczenie magazynowe do przechowywania materiałów i wyrobów opakowanych powinno być kryte, suche oraz zabezpieczone przed zawilgoceniem, opadami atmosferycznymi, przemarznięciem i przed działaniem promieni słonecznych.

Wyroby tynkarskie konfekcjonowane powinny być przechowywane w oryginalnych, zamkniętych opakowaniach w temperaturze powyżej +5°C a poniżej +35°C. Wyroby pakowane w worki powinny być układane na paletach lub drewnianej wentylowanej podłodze, w ilości warstw nie większej niż 10.

Jeżeli nie ma możliwości poboru wody na miejscu wykonywania robót, to wodę należy przechowywać w szczelnych i czystych pojemnikach lub cysternach. Nie wolno przechowywać wody w opakowaniach po środkach chemicznych lub w takich, w których wcześniej przetrzymywano materiały mogące zmienić skład chemiczny wody.

Nazwa inwestycji: „Rozbudowa istniejącego budynku szkoły podstawowej o halę gimnastyczną oraz kompleks lekkoatletyczny”

### **3 SPRZĘT**

#### **3.1 Ogólne wymagania dotyczące sprzętu**

Ogólne wymagania dotyczące sprzętu podano w ST „Wymagania ogólne” pkt 3

#### **3.2 Sprzęt do wykonywania tynków zwykłych**

Wykonawca jest zobowiązany do używania takiego sprzętu i narzędzi, które nie spowodują niekorzystnego wpływu na jakość materiałów i wykonywanych robót oraz będą przyjazne dla środowiska.

Przy doborze sprzętu i narzędzi należy uwzględnić również wymagania producenta.

Do wykonywania robót tynkarskich należy stosować następujący sprzęt i narzędzia pomocnicze:

- a) do przygotowania podłoża – młotki, szczotki druciane, odkurzacze przemysłowe, urządzenia do mycia hydrodynamicznego, urządzenia do czyszczenia strumieniowo-ściernego, termometry elektroniczne, wilgotnościomierze elektryczne, przyrządy do badania wytrzymałości podłoża,
- b) do przygotowania zapraw – betoniarki, mieszarki do zapraw, przewoźne zbiorniki na wodę, naczynia i wiertarki z mieszadłem wolnoobrotowym,
- c) do nakładania zaprawy – agregaty tynkarskie, pompy do zapraw, kielnie, pace.

### **4 TRANSPORT**

#### **4.1 Ogólne wymagania dotyczące transportu**

Ogólne wymagania dotyczące transportu podano w ST „Wymagania ogólne” pkt 4

#### **4.2 Transport materiałów**

- Cement i wapno suchogaszone luzem należy przewozić cemento-wozem, natomiast cement i wapno suchogaszone workowane można przewozić dowolnymi środkami transportu i w odpowiedni sposób zabezpieczone przed zawilgoceniem;
- Wapno gaszone w postaci ciasta wapiennego można przewozić w skrzyniach lub pojemnikach stalowych;
- Kruszywa można przewozić dowolnymi środkami transportu w warunkach zabezpieczających je przed zanieczyszczeniem, zmieszaniem z innymi asortymentami kruszywa lub jego frakcjami i nadmiernym zawilgoceniem.

### **5 WYKONANIE ROBÓT**

#### **5.1 Ogólne zasady wykonania robót**

Ogólne zasady wykonania robót podano w ST „Wymagania ogólne” pkt 5

#### **5.2 Warunki przystąpienia do robót**

Przed przystąpieniem do wykonywania robót tynkowych powinny być zakończone wszystkie roboty stanu surowego, roboty instalacyjne podtynkowe, zamurowane prze-bicia i bruzdy, osadzone ościeżnice drzwiowe i okienne.

Zaleca się przystąpienie do wykonywania tynków po okresie osiadania i skurczów murów tj. po upływie 4-6 miesięcy po zakończeniu stanu surowego.

Tynki należy wykonywać w temperaturze nie niższej niż +5°C oraz pod warunkiem, że w ciągu doby nie nastąpi spadek poniżej 0°C.

W niższych temperaturach można wykonywać tynki jedynie przy zastosowaniu odpowiednich środków zabezpieczających, zgodnie z „Wytłaczonymi wykonywania robót budowlano-montażowych w okresie obniżonych temperatur”.

*Uwaga: Jeżeli istnieje prawdopodobieństwo wykonywania tynków w obniżonych temperaturach, w szczegółowej specyfikacji technicznej należy podać niezbędne wymagania i warunki.*

Zaleca się chronić świeżo wykonane tynki zewnętrzne w ciągu pierwszych dwóch dni przed nasłonecznieniem dłuższym niż dwie godziny dziennie.

W okresie wysokich temperatur świeżo wykonane tynki powinny być w czasie wiązania i twardnienia, tj. w ciągu 1 tygodnia, zwilżane wodą.

#### **5.3 Przygotowanie podłoża**

- Podłoża tynków zwykłych powinny odpowiadać wymaganiom normy PN-70/B-10100 p. 3.3.2.

Nazwa inwestycji: „Rozbudowa istniejącego budynku szkoły podstawowej o halę gimnastyczną oraz kompleks lekkoatletyczny”

- W ścianach przewidzianych do tynkowania nie należy w czasie murowania ścian wypełniać zaprawą spoin przy zewnętrznych licach na głębokości 5-10 mm.
- Bezpośrednio przed tynkowaniem podłoże należy oczyścić z kurzu szczotkami oraz usunąć plamy z rdzy i substancji tłustych. Plamy z substancji tłustych można usunąć 10-proc. roztworem szarego mydła lub wypalając je lampą benzynową.
- Nadmiernie suchą powierzchnię podłoża należy zwilżyć wodą.

#### **5.4 Wykonywanie tynków zwykłych**

- Sposoby wykonania tynków zwykłych jedno- i wielowarstwowych powinny być zgodne z danymi określonymi w tabl. 4 normy PN-70/B-10100.
- Grubości tynków zwykłych w zależności od ich kategorii oraz od rodzaju podłoża lub podkładu powinny być zgodne z normą PN-70/B-10100.
- Tynki zwykłe kategorii II i III należą do odmian powszechnie stosowanych, wykonywanych w sposób standardowy.
- Tynki zwykłe kategorii IV zalicza się do odmian doborowych.
- Tynk trójwarstwowy powinien się składać z obrzutki, narzutu i gładzi. Narzut tynków wewnętrznych należy wykonać według pasów i listew kierunkowych.
- Gładź należy nanosić po związaniu warstwy narzutu, lecz przed jej stwardnieniem. Podczas zacierania warstwa gładzi powinna być mocno dociskana do warstwy na-rzutu.
- Do wykonania tynków należy stosować zaprawy cementowo-wapienne: tynków nienarażonych na zawilgocenie – w proporcji 1:1:4; narażonych na zwilgocenie oraz w tynkach zewnętrznych – w proporcji 1:1:2.

### **6 KONTROLA JAKOŚCI ROBÓT**

#### **6.1 Ogólne zasady kontroli jakości robót**

Ogólne zasady kontroli jakości robót podano w ST „Wymagania ogólne” pkt 6

#### **6.2 Badania przed przystąpieniem do robót tynkowych**

Przed przystąpieniem do robót tynkowych należy przeprowadzić badania materiałów, które będą wykorzystywane do wykonywania robót oraz kontrolę i odbiór (międzyoperacyjny) podłoży.

##### **6.2.1 Badania materiałów**

Badanie materiałów przeprowadza się pośrednio na podstawie zapisów w dzienniku budowy dotyczących przyjęcia materiałów na budowę oraz dokumentów towarzyszących wysyłce materiałów przez dostawcę, potwierdzających zgodność użytych materiałów z wymaganiami dokumentacji projektowej i niniejszej specyfikacji technicznej robót tynkowych, opracowanej dla realizowanego przedmiotu zamówienia (szczegółowej), oraz normami powołanymi w pkt. 2.2. niniejszej specyfikacji technicznej.

##### **6.2.2 Badania przygotowania podłoży**

Stan podłoża podlega sprawdzeniu w zakresie:

- a) wilgotności – poprzez ocenę wyglądu, próbę dotyku lub zwilżania, ewentualnie w razie potrzeby pomiar wilgotności szczątkowej przy pomocy wilgotnościomierza elektrycznego,
- b) równości powierzchni – poprzez ocenę wyglądu i sprawdzenie przy pomocy łąty,
- c) przywierających ciał obcych, kurzu i zabrudzenia – poprzez ocenę wyglądu i próbę ścierania,
- d) obecności luźnych i zwiertzałych części podłoża – poprzez próbę drapania (skrobania) i dotyku,
- e) zabrudzenia powierzchni olejami, smarami, bitumami, farbami – poprzez ocenę wyglądu i próbę zwilżania,
- f) chłonności podłoża – poprzez ocenę wyglądu oraz próbę dotyku i zwilżania,
- g) obecność wykwitów – poprzez ocenę wyglądu,
- h) złuszczenia i powierzchniowego odspajania podłoża – poprzez ocenę wyglądu.

Wyniki badań powinny być porównane z wymaganiami podanymi w pkt. 5.3., a następnie odnotowane w formie protokołu kontroli, wpisane do dziennika budowy i akceptowane przez inspektora nadzoru.

### 6.3 Badania w czasie robót

- Badania w czasie robót tynkowych polegają na bieżącym sprawdzeniu zgodności ich wykonania z dokumentacją projektową oraz wymaganiami niniejszej specyfikacji technicznej.
- Częstotliwość oraz zakres badań zaprawy wytwarzanej na placu budowy, a w szczególności jej marki i konsystencji, powinny wynikać z normy PN-90/B-14501 „Zaprawy budowlane zwykłe”.
- Wyniki badań materiałów i zapraw powinny być wpisywane do dziennika budowy i akceptowane przez Inspektora nadzoru.

### 6.4 Badania w czasie odbioru robót

#### 6.4.1 Zakres i warunki wykonywania badań

Badania w czasie odbioru robót przeprowadza się celem oceny czy spełnione zostały wszystkie wymagania dotyczące wykonanych robót tynkowych, w szczególności w zakresie:

- a) zgodności z dokumentacją projektową i specyfikacją techniczną (szczegółową) wraz z wprowadzonymi zmianami naniesionymi w dokumentacji powykonawczej,
- b) jakości zastosowanych materiałów i wyrobów,
- c) prawidłowości przygotowania podłoża,
- d) prawidłowości wykonania tynków zwykłych.

Przy badaniach w czasie odbioru robót należy wykorzystywać wyniki badań dokonanych przed przystąpieniem do robót i w trakcie ich wykonywania oraz zapisy w dzienniku budowy dotyczące wykonanych robót.

Do badań odbiorowych należy przystąpić nie później niż przed upływem 1 roku od daty ukończenia robót tynkowych.

Badania w czasie odbioru tynków zwykłych wewnętrznych i zewnętrznych przeprowadzać należy podczas bezdeszczowej pogody, w temperaturze powietrza nie niższej niż +5°C.

Przed przystąpieniem do badań przy odbiorze należy sprawdzić na podstawie dokumentów:

- a) czy załączone wyniki badań dokonanych przed przystąpieniem do robót potwierdzają, że przygotowane podłoża nadawały się do położenia tynku a użyte materiały spełniały wymagania pkt. 2 niniejszej ST,
- b) czy w okresie wykonywania tynku zwykłego temperatura otoczenia w ciągu doby nie spadła poniżej 0°C.

#### 6.4.2 Opis badań

- Sprawdzenie przyczepności tynku do podłoża należy przeprowadzać metodą podaną w PN-85/B-04500. Jako badania orientacyjne dopuszcza się stosowanie opukiwania tynku lekkim drewnianym młotkiem (brak głuchego odgłosu świadczy o dobrej przyczepności). Przyczepność międzywarstwową tynków wielowarstwowych należy sprawdzić za pomocą przyrządu zwanego młotkiem Baronnie'go metodą kwadracikowania, tj. próba krzyżowego nacinania wyprawy i poddania jej uderzeniom stempla o ciężarze 250 gramów przy badaniu po 7 dniach od wykonania tynków, a co najmniej 500 gramów – po 28 dniach. Brak wypadania kwadracików pod uderzeniem świadczy o dostatecznej przyczepności.
- Sprawdzenie odporności tynków na uszkodzenia mechaniczne należy przeprowadzać młotkiem Baronnie'go metodą kwadracikowania jak w pkt. 6.4.2.1. niniejszej ST.
- Sprawdzenie mrozoodporności tynków zewnętrznych należy przeprowadzać na podstawie świadectwa badania wg PN-85/B-04500 odporności na działanie mrozu próbek stwardniałej zaprawy.
- Sprawdzenie grubości tynków. W pięciu dowolnie wybranych miejscach powierzchni otynkowanej wynoszącej nie więcej niż 5000 m<sup>2</sup> należy wyciąć próbki kontrolne o wymiarach 2x2 cm lub o średnicy około 3 cm w taki sposób, aby podłoże zostało odstąpione lecz nie naruszone. Odstąpione podłoże należy oczyścić z ewentualnych pozostałości zaprawy. Pomiar grubości tynku powinien być wykonany przymiarem z dokładnością do 1 mm. Za przeciętną grubość tynku badanej powierzchni otynkowanej należy przyjmować wartość średnią pomiaru w pięciu otworach.  
W przypadku badania tynku o powierzchni większej niż 5000 m<sup>2</sup> należy na każde rozpoczęte 1000 m<sup>2</sup> wyciąć jeden dodatkowy otwór.

Nazwa inwestycji: „Rozbudowa istniejącego budynku szkoły podstawowej o halę gimnastyczną oraz kompleks lekkoatletyczny”

- Sprawdzenie wyglądu i innych właściwości powierzchni otynkowanych. Wygląd powierzchni otynkowanych (barwa, obecność wykwitów, spękań itp.) należy sprawdzić za pomocą oględzin zewnętrznych. Gładkość powierzchni oraz brak pylenia należy sprawdzać przez potarcie tynku dłonią.  
Odporność powierzchni otynkowanych na działanie opadów atmosferycznych lub rozmywanie podczas renowacyjnych robót malarskich należy sprawdzać w sposób następujący:
- powierzchnię tynku należy zwilżyć wodą za pomocą pędzla ławkowca i natychmiast przeprowadzić próbę odporności na uderzenia metodą kwadracikowania, stosując uderzenie stempla o ciężarze 250 gramów; próba ta powinna dać wynik dodatni (brak wypadania kwadracików).
- Sprawdzenie prawidłowości wykonania powierzchni i krawędzi tynków należy przeprowadzić wg PN-70/B-10100.
- Sprawdzenie wykończenia tynków na narożach i obrzeżach, stykach i przy szczelinach dylatacyjnych należy przeprowadzić wzrokowo oraz przez pomiar równocześnie z badaniem wyglądu powierzchni otynkowanych wg pkt. 6.4.2.5. niniejszej ST.

## **7 OBMIAR ROBÓT**

### **7.1 Ogólne zasady przedmiaru i obmiaru**

Ogólne zasady przedmiaru i obmiaru podano w ST „Wymagania ogólne” pkt 7

### **7.2 Szczegółowe zasady obmiaru robót tynkowych**

Powierzchnię tynków wewnętrznych ścian oblicza się w metrach kwadratowych jako iloczyn długości ścian w stanie surowym i wysokości mierzonej od podłoża lub warstwy wyrównawczej na stropie do spodu stropu nad pomieszczeniem.

Powierzchnię tynków stropów płaskich oblicza się w metrach kwadratowych ich rzutu w świetle ścian surowych na płaszczyznę poziomą.

Powierzchnię stropów żebrowych i kasetonowych oblicza się w rozwinięciu według wymiarów w stanie surowym.

Powierzchnię tynków zewnętrznych ścian oblicza się jako iloczyn długości ścian w rozwinięciu w stanie surowym i wysokości mierzonej od wierzchu cokołu lub terenu do górnej krawędzi ściany, dolnej krawędzi gzymsu lub górnej krawędzi tynku, jeżeli ściana jest tynkowana tylko do pewnej wysokości.

Powierzchnię pilastrów, słupów i innych elementów oblicza się w rozwinięciu tych elementów w stanie surowym.

Z powierzchni tynków nie potrąca się powierzchni nieotynkowanych, ciągnionych, okładzin, obróbek kamiennych, kratek, drzwiczek i innych, jeżeli każda z nich jest mniejsza od 0,5 m<sup>2</sup>. Przy potrącaniu powierzchni otworów okiennych i drzwiowych, do powierzchni tynków ścian, należy doliczyć powierzchnię ościeży w stanie surowym.

## **8 ODBIÓR ROBÓT**

### **8.1 Ogólne zasady odbioru robót**

Ogólne zasady odbioru robót podano w ST „Wymagania ogólne” pkt 8

### **8.2 Odbiór robót zanikających i ulegających zakryciu**

Przy robotach tynkowych elementami ulegającymi zakryciu są podłoża.

Odbiór podłoży musi być dokonany przed rozpoczęciem nakładania wyprawy (odbiór międzyoperacyjny).

W trakcie odbioru należy przeprowadzić badania wymienione w pkt. 6.2.2. niniejszej specyfikacji. Wyniki badań dla podłoży należy porównać z wymaganiami określonymi w dokumentacji projektowej i w pkt. 5.3. niniejszej specyfikacji.

Jeżeli wszystkie pomiary i badania dały wynik pozytywny można uznać, że podłoża zostały prawidłowo przygotowane, tj. zgodnie z dokumentacją projektową oraz specyfikacją techniczną (szczegółową) i zezwolić na przystąpienie do nakładania wyprawy.

Jeżeli chociaż jeden wynik badania jest negatywny przygotowanie podłoża nie powinno być odebrane. W takim przypadku należy ustalić zakres prac i rodzaje materiałów koniecznych do usunięcia nieprawidłowości. Po wykonaniu ustalonego zakresu prac należy ponownie przeprowadzić ocenę przygotowania podłoża.

Nazwa inwestycji: „Rozbudowa istniejącego budynku szkoły podstawowej o halę gimnastyczną oraz kompleks lekkoatletyczny”

Wszystkie ustalenia związane z dokonaniem odbioru robót ulegających zakryciu należy zapisać w dzienniku budowy lub protokole podpisanym przez przedstawicieli inwestora (inspektor nadzoru) i wykonawcy (kierownik budowy).

### 8.3 Odbiór częściowy

Odbiór częściowy polega na ocenie ilości i jakości wykonanej części robót. Odbioru częściowego robót dokonuje się dla zakresu określonego w dokumentach umownych, według zasad jak przy odbiorze ostatecznym robót.

Celem odbioru częściowego jest wczesne wykrycie ewentualnych usterek w realizowanych robotach i ich usunięcie przed odbiorem końcowym.

Odbiór częściowy robót jest dokonywany przez inspektora nadzoru w obecności kierownika budowy.

Protokół odbioru częściowego jest podstawą do dokonania częściowego rozliczenia robót (jeżeli umowa taką formę przewiduje).

### 8.4 Odbiór ostateczny (końcowy)

Odbiór końcowy stanowi ostateczną ocenę rzeczywistego wykonania robót w odniesieniu do ich zakresu (ilości), jakości i zgodności z dokumentacją projektową.

Odbiór ostateczny przeprowadza komisja powołana przez zamawiającego, na podstawie przedłożonych dokumentów, wyników badań oraz dokonanej oceny wizualnej.

Zasady i terminy powoływania komisji oraz czas jej działania powinna określać umowa.

Wykonawca robót obowiązany jest przedłożyć komisji następujące dokumenty:

- a) dokumentację projektową z naniesionymi zmianami dokonanymi w toku wykonywania robót,
- b) szczegółowe specyfikacje techniczne ze zmianami wprowadzonymi w trakcie wykonywania robót,
- c) dziennik budowy i książki obmiarów z zapisami dokonywanymi w toku prowadzonych robót, protokoły kontroli spisywane w trakcie wykonywania prac,
- d) dokumenty świadczące o dopuszczeniu do obrotu i powszechnego zastosowania użytych materiałów i wyrobów budowlanych,
- e) protokoły odbiorów robót ulegających zakryciu i odbiorów częściowych,
- f) instrukcje producenta mieszanki tynkarskiej,
- g) wyniki badań laboratoryjnych i ekspertyz.

W toku odbioru komisja obowiązana jest zapoznać się z przedłożonymi dokumentami, przeprowadzić badania zgodnie z wytycznymi podanymi w pkt. 6.4 niniejszej ST, porównać je z wymaganiami podanymi w dokumentacji projektowej i niniejszej (szczegółowej) specyfikacji technicznej robót tynkarskich, opracowanej dla odbieranego przedmiotu zamówienia, oraz dokonać oceny wizualnej.

Tynki zwykłe wewnętrzne i zewnętrzne powinny być odebrane, jeżeli wszystkie wyniki badań są pozytywne, a dostarczone przez wykonawcę dokumenty są kompletne i prawidłowe pod względem merytorycznym.

Jeżeli chociażby jeden wynik badań był negatywny tynki nie powinny być odebrane. W takim przypadku należy wybrać jedno z następujących rozwiązań:

- jeżeli to możliwe należy ustalić zakres prac korygujących, usunąć nieprawidłowości wykonania tynków w stosunku do wymagań określonych w dokumentacji projektowej i niniejszej specyfikacji technicznej (szczegółowej) i przedstawić je ponownie do odbioru,
- jeżeli odchylenia od wymagań nie zagrażają bezpieczeństwu użytkownika i trwałości tynku zamawiający może wyrazić zgodę na dokonanie odbioru końcowego z jednoczesnym obniżeniem wartości wynagrodzenia w stosunku do ustaleń umownych,
- w przypadku, gdy nie są możliwe podane wyżej rozwiązania wykonawca zobowiązany jest usunąć wadliwie wykonany tynk, wykonać go ponownie i powtórnie zgłosić do odbioru.

W przypadku niekompletności dokumentów odbiór może być dokonany po ich uzupełnieniu.

Z czynności odbioru sporządza się protokół podpisany przez przedstawicieli zamawiającego i wykonawcy. Protokół powinien zawierać:

- a) ustalenia podjęte w trakcie prac komisji,
- b) ocenę wyników badań,
- c) wykaz wad i usterek ze wskazaniem sposobu ich usunięcia,



Nazwa inwestycji: „Rozbudowa istniejącego budynku szkoły podstawowej o halę gimnastyczną oraz kompleks lekkoatletyczny”

d) stwierdzenie zgodności lub niezgodności wykonania tynku zwykłego z zamówieniem.

Protokół odbioru końcowego jest podstawą do dokonania rozliczenia końcowego pomiędzy zamawiającym a wykonawcą.

### **8.5 Odbiór po upływie okresu rękojmi i gwarancji**

Celem odbioru po okresie rękojmi i gwarancji jest ocena stanu tynku zwykłego po użytkowaniu w tym okresie oraz ocena wykonywanych w tym okresie ewentualnych robót poprawkowych, związanych z usuwaniem zgłoszonych wad.

Odbiór po upływie okresu rękojmi i gwarancji jest dokonywany na podstawie oceny wizualnej tynku zwykłego, z uwzględnieniem zasad opisanych w pkt. 8.4. „Odbiór ostateczny (końcowy)”.

Pozytywny wynik odbioru pogwarancyjnego jest podstawą do zwrotu kaucji gwarancyjnej, negatywny do ewentualnego dokonania potrąceń wynikających z obniżonej jakości robót.

Przed upływem okresu gwarancyjnego zamawiający powinien zgłosić wykonawcy wszystkie zauważone wady w wykonanych robotach tynkowych.

## **9 PODSTAWA PŁATNOŚCI**

### **9.1 Ogólne ustalenia dotyczące podstawy rozliczenia robót**

Ogólne ustalenia dotyczące podstawy rozliczenia robót podano w ST „Wymagania ogólne” pkt 9

## **10 DOKUMENTY ODNIESIENIA**

### **10.1 Normy**

PN-70/B-10100 Roboty tynkowe. Tynki zwykłe. Wymagania i badania przy odbiorze (Norma wycofana bez zastąpienia).

PN-90/B-14501 Zaprawy budowlane zwykłe (Norma wycofana bez zastąpienia).

PN-EN 1015-2:2000 Metody badań zapraw do murów – Pobieranie i przygotowanie próbek zapraw do badań.

PN-EN 1015-2:2000/A1:2007 (u) jw.

PN-EN 1015-3:2000 Metody badań zapraw do murów – Określenie konsystencji świeżej zaprawy (za pomocą stolika rozptywu).

PN-EN 1015-3:2000/A1:2005 jw.

PN-EN 1015-4:2000 Metody badań zapraw do murów – Określenie konsystencji świeżej zaprawy (za pomocą penetrometru).

PN-EN 1015-12:2002 Metody badań zapraw do murów – Część 12: Określenie przyczepności do podłoża stwardniałych zapraw na obrzutkę i do tynkowania.

PN-EN 1015-19:2000 Metody badań zapraw do murów – Określenie współczynnika przenoszenia pary wodnej w stwardniałych zaprawach na obrzutkę i do tynkowania.

PN-EN 1015-19:2000/A1:2005 jw.

PN-EN 197-1:2002 Cement – Część 1: Skład, wymagania i kryteria zgodności dotyczące cementów powszechnego użytku.

PN-EN 197-1:2002/A1:2005 jw.

PN-EN 197-2:2002 Cement – Część 2: Ocena zgodności.

PN-EN 459-1:2003 Wapno budowlane – Część 1: Definicje, wymagania i kryteria zgodności.

PN-EN 459-2:2003 Wapno budowlane – Część 2: Metody badań.

PN-EN 459-3:2003 Wapno budowlane – Część 3: Ocena zgodności.

PN-EN 1008-1:2004 Woda zarobowa do betonu. Specyfikacja pobierania próbek, badanie i ocena przydatności wody zarobowej do betonu, w tym wody odzyskanej z procesów produkcji betonu.

PN-EN 934-6:2002 Domieszki do betonu, zaprawy i zaczynu – Część 6: Pobieranie próbek, kontrola zgodności i ocena zgodności.

PN-EN 934-6:2002/A1:2006 jw.

PN-B-30041:1997 Spoiwa gipsowe – Gips budowlany.

PN-B-30042:1997 Spoiwa gipsowe – Gips szpachlowy, gips tynkarski i klej gipsowy.

PN-B-30042:1997/Az1:2006 jw.

PN-92/B-01302 Gips, anhydryt i wyroby gipsowe – Terminologia.

PN-EN 13139:2003 Kruszywa do zaprawy.

PN-EN 13139:2003/AC:2004 jw.

Nazwa inwestycji: „Rozbudowa istniejącego budynku szkoły podstawowej o halę gimnastyczną oraz kompleks lekkoatletyczny”

## **10.2 Ustawy**

Ustawa z dnia 16 kwietnia 2004 r. o wyrobach budowlanych (Dz. U. z 2004 r. Nr 92, poz. 881).

Ustawa z dnia 30 sierpnia 2002 r. o systemie oceny zgodności (tekst jednolity Dz. U. z 2004 r. Nr 204, poz. 2087 z późn. zmianami).

Ustawa z dnia 7 lipca 1994 r. Prawo budowlane (tekst jednolity Dz. U. z 2006 r. Nr 156, poz. 1118).

## **10.3 Rozporządzenia**

Rozporządzenie Ministra Infrastruktury z dnia 02.09.2004 r. w sprawie szczegółowego zakresu i formy dokumentacji projektowej, specyfikacji technicznych wykonania i odbioru robót budowlanych oraz programu funkcjonalno-użytkowego (Dz. U. z 2004 r. Nr 202, poz. 2072, zmiana Dz. U. z 2005 r. Nr 75, poz. 664).

Rozporządzenie Ministra Infrastruktury z dnia 03.07.2003 r. w sprawie szczegółowego zakresu i formy projektu budowlanego (Dz. U. z 2003 r. Nr 120, poz. 1133).

Rozporządzenie Ministra Infrastruktury z dnia 26.06.2002 r. w sprawie dziennika budowy, montażu i rozbiórki, tablicy informacyjnej oraz ogłoszenia zawierającego dane dotyczące bezpieczeństwa pracy i ochrony zdrowia (Dz. U. z 2002 r. Nr 108, poz. 953 z późniejszymi zmianami).

Rozporządzenie Ministra Infrastruktury z dnia 11 sierpnia 2004 r. w sprawie sposobów deklarowania zgodności wyrobów budowlanych oraz sposobu znakowania ich znakiem budowlanym (Dz. U. z 2004 r. Nr 198, poz. 2041 z późn. zmianami).

Rozporządzenie Ministra Infrastruktury z dnia 12 kwietnia 2002 r. w sprawie warunków technicznych, jakim powinny odpowiadać budynki i ich usytuowanie (Dz. U. z 2002 r. Nr 75, poz. 690 z późn. zmianami).

## **10.4 Inne dokumenty i instrukcje**

Specyfikacja techniczna wykonania i odbioru robót budowlanych – Wymagania ogólne Kod CPV 45000000-7, wydanie II OWEOB Promocja – 2005 rok.

Warunki techniczne wykonania i odbioru robót budowlanych, Część B – Roboty wykończeniowe, zeszyt 1 „Tynki”, wydanie ITB – 2003 rok.

Warunki techniczne wykonania i odbioru robót budowlanych tom 1 część 4, wydanie Arkady – 1990 rok.

Atlas Budowlany, miesięcznik, wydanie specjalne 1998 rok.

Nazwa inwestycji: „Rozbudowa istniejącego budynku szkoły podstawowej o halę gimnastyczną oraz kompleks lekkoatletyczny”

## **SPECYFIKACJA TECHNICZNA WYKONANIA I ODBIORU ROBÓT**

**ST-01.08 BEZSPOINOWY SYSTEM OCIEPLENIA ŚCIAN BUDYNKÓW**

KOD CPV 45443000-4

Nazwa inwestycji: „Rozbudowa istniejącego budynku szkoły podstawowej o halę gimnastyczną oraz kompleks lekkoatletyczny”

## SPIS TREŚCI:

<b>1 WSTĘP .....</b>	<b>3</b>
1.1 PRZEDMIOT ST .....	3
1.2 ZAKRES STOSOWANIA ST .....	3
1.3 ZAKRES ROBÓT OBJĘTYCH ST .....	3
1.4 OKREŚLENIA PODSTAWOWE .....	3
1.5 OGÓLNE WYMAGANIA DOTYCZĄCE ROBÓT.....	4
<b>2 MATERIAŁY.....</b>	<b>4</b>
2.1 OGÓLNE WYMAGANIA DOTYCZĄCE MATERIAŁÓW, ICH POZYSKIWANIA I SKŁADOWANIA .....	4
2.2 RODZAJE MATERIAŁÓW I ELEMENTÓW SYSTEMU .....	4
2.3 WARIANTOWE STOSOWANIE MATERIAŁÓW .....	6
2.4 WARUNKI PRZYJĘCIA NA BUDOWĘ WYROBÓW OCIEPLENIOWYCH .....	6
2.5 WARUNKI PRZECHOWYWANIA I SKŁADOWANIA WYROBÓW DO ROBÓT OCIEPLENIOWYCH .....	6
<b>3 SPRZĘT .....</b>	<b>7</b>
3.1 OGÓLNE WYMAGANIA DOTYCZĄCE SPRZĘTU .....	7
3.2 SPRZĘT DO WYKONYWANIA BSO .....	7
<b>4 TRANSPORT .....</b>	<b>7</b>
4.1 OGÓLNE WYMAGANIA DOTYCZĄCE TRANSPORTU .....	7
4.2 TRANSPORT MATERIAŁÓW .....	7
<b>5 WYKONANIE ROBÓT .....</b>	<b>8</b>
5.1 OGÓLNE ZASADY WYKONANIA ROBÓT .....	8
5.2 WARUNKI PRZYSTĄPIENIA DO ROBÓT OCIEPLENIOWYCH .....	8
5.3 WYMAGANIA DOTYCZĄCE PODŁOŻA POD ROBOTY OCIEPLENIOWE .....	8
5.4 PRZYGOTOWANIE PODŁOŻA .....	9
5.5 WYKONANIE BEZSPÓINOWEGO SYSTEMU OCIEPLEŃ (BSO) .....	9
<b>6 KONTROLA JAKOŚCI ROBÓT .....</b>	<b>10</b>
6.1 OGÓLNE ZASADY KONTROLI JAKOŚCI ROBÓT .....	10
6.2 BADANIA PRZED PRZYSTĄPIENIEM DO ROBÓT OCIEPLENIOWYCH.....	10
6.3 BADANIA W CZASIE ROBÓT .....	10
6.4 BADANIA W CZASIE ODBIORU ROBÓT .....	11
6.5 OPIS BADAŃ ODBIOROWYCH .....	11
<b>7 OBMIAR ROBÓT.....</b>	<b>12</b>
7.1 OGÓLNE ZASADY PRZEDMIARU I OBMIARU ROBÓT.....	12
7.2 JEDNOSTKI ORAZ ZASADY PRZEDMIAROWANIA I OBMIAROWANIA.....	12
<b>8 ODBIÓR ROBÓT .....</b>	<b>12</b>
8.1 OGÓLNE ZASADY ODBIORU ROBÓT.....	12
8.2 ODBIÓR ROBÓT ZANIKAJĄCYCH I ULEGAJĄCYCH ZAKRYCIU.....	12
8.3 ODBIÓR CZĘŚCIOWY .....	13
8.4 ODBIÓR OSTATECZNY (KOŃCOWY).....	13
8.5 ODBIÓR PO UPŁYWIE OKRESU RĘKOJMI I GWARANCJI.....	14
<b>9 PODSTAWA PŁATNOŚCI.....</b>	<b>14</b>
9.1 OGÓLNE USTALENIA DOTYCZĄCE PODSTAWY PŁATNOŚCI .....	14
9.2 ZASADY ROZLICZENIA I PŁATNOŚCI .....	14
<b>10 DOKUMENTY ODNIESIENIA.....</b>	<b>15</b>
10.1 NORMY .....	15
10.2 INNE DOKUMENTY, INSTRUKCJE I PRZEPISY .....	15

## **1 WSTĘP**

### **1.1 Przedmiot ST**

Przedmiotem niniejszej standardowej specyfikacji technicznej (ST) są wymagania dotyczące wykonania i odbioru robót – wykonania bezspoinowych systemów ociepleniowych (BSO) ścian budynków.

### **1.2 Zakres stosowania ST**

Specyfikacja techniczna (ST) jest dokumentem przetargowym i kontraktowym przy zlecaniu i realizacji robót wymienionych w pkt. 1.1.

### **1.3 Zakres robót objętych ST**

Specyfikacja dotyczy wszystkich czynności, mających na celu wykonanie bezspoinowych systemów ociepleniowych (BSO), wykonywanych na zewnętrznych powierzchniach ścian (przegród) budynków nowobudowanych oraz istniejących, w ramach robót termomodernizacyjnych.

Przedmiotem opracowania jest określenie wymagań odnośnie właściwości materiałów, wymagań w zakresie sposobów oceny i przygotowania podłoża i wymagań dotyczących wykonania bezspoinowych systemów ociepleniowych oraz ich odbiorów.

### **1.4 Określenia podstawowe**

Określenia podane w niniejszej ST są zgodne z odpowiednimi normami oraz określeniami podanymi w ST „Wymagania ogólne” pkt 1.4.

Dodatkowo w Specyfikacji używane są następujące terminy:

**Bezspoinowy system ocieplania ścian zewnętrznych (BSO)** – wykonywany na budowie zestaw wyrobów produkowanych fabrycznie, dostarczany jako kompletny system i składający się, minimum, z następujących składników:

- zaprawy klejącej i łączników mechanicznych systemu,
- materiału do izolacji cieplnej,
- jednej lub większej liczby określonych warstw systemu, w których co najmniej jedna warstwa zawiera zbrojenie,
- warstwy wykończeniowej systemu.

Wszystkie składniki są zaprojektowane przez producenta specjalnie dla systemu i podłoża.

Systemy BSO można podzielić ze względu na:

- rodzaj zastosowanej izolacji termicznej – styropian, wełna mineralna (zwykła, lamelowa),
- sposób mocowania – klejenie, klejenie/mocowanie mechaniczne, mocowanie mechaniczne,
- rodzaj warstwy wykończeniowej – tynk cienkowarstwowy (mineralny, polimerowy, krzemianowy, silikonowy),
- stopień rozprzestrzeniania ognia – nierozprzestrzeniające, słabo rozprzestrzeniające, silnie rozprzestrzeniające.

**Podłoże** – powierzchnia nowej lub istniejącej ściany lub stropu. Może być w stanie surowym, pokryta tynkiem mineralnym, organicznym i powłokami farb.

**Środek gruntujący** – materiał наносzony na podłoże lub 1 warstwę zbrojoną, celem regulacji (wyrównania, redukcji) nasiąkliwości lub zwiększenia przyczepności.

**Izolacja cieplna** – materiał o niskiej wartości współczynnika przewodzenia ciepła, jako składnik BSO mocowany w formie płyt na ścianach (przegrodach) zewnętrznych i nadający im wymagane parametry termoizolacyjne.

**Zaprawa (masa) klejąca** – materiał systemu do przyklejania materiału izolacyjnego do podłoża.

**Łączniki mechaniczne** – określone łączniki do mocowania systemów izolacji cieplnej do podłoża, na przykład kołki rozporowe i profile.

**Warstwa zbrojona** – określona warstwa systemu stosowana bezpośrednio na powierzchni materiału do izolacji cieplnej. Zawiera zbrojenie. Warstwa zbrojona ma największy wpływ na właściwości mechaniczne systemu.

**Siatki z włókna szklanego** – określone tkaniny systemu składające się z przędzy z ciągłych włókien szklanych w obu kierunkach wątku i osnowy, z wykończeniem odpornym na działanie alkaliów.

Nazwa inwestycji: „Rozbudowa istniejącego budynku szkoły podstawowej o halę gimnastyczną oraz kompleks lekkoatletyczny”

**Zbrojenie** – określone materiały systemu osadzone w warstwie zbrojonej w celu zwiększenia jej wytrzymałości mechanicznej. Zbrojeniem są zazwyczaj siatki z włókien szklanych lub siatki metalowe.

**Warstwa wykończeniowa** – określony materiał mineralny, organiczny i/lub nieorganiczny systemu, tworzący jego wierzchnią warstwę. Warstwa wykończeniowa w połączeniu z warstwą zbrojoną stanowi zabezpieczenie przed oddziaływaniem warunków atmosferycznych; nadaje również systemowi fakturę i barwę.

**Systemowe elementy uzupełniające** – listwy (profile) cokołowe (startowe), kątowniki narożne (ochronne), profile dylatacyjne, profile i elementy dekoracyjne, podokienniki – służą do zapewnienia funkcji technicznych BSO i ukształtowania jego powierzchni.

### 1.5 Ogólne wymagania dotyczące robót

Wykonawca robót jest odpowiedzialny za jakość ich wykonania oraz za zgodność z dokumentacją projektową, ST i poleceniami Inspektora nadzoru. Ogólne wymagania dotyczące robót podano w ST „Wymagania ogólne” pkt 1.5.

## 2 MATERIAŁY

### 2.1 Ogólne wymagania dotyczące materiałów, ich pozyskiwania i składowania

Ogólne wymagania dotyczące materiałów, ich pozyskiwania i składowania podano w ST „Wymagania ogólne” pkt 2

Materiały stosowane do wykonania robót ociepleniowych powinny mieć:

- oznakowanie znakiem CE oznaczające, że dokonano oceny ich zgodności ze zharmonizowaną normą europejską, wprowadzoną do zbioru Polskich Norm, z europejską aprobatą techniczną lub krajową specyfikacją techniczną państwa członkowskiego Unii Europejskiej lub Europejskiego Obszaru Gospodarczego, uznaną przez Komisję Europejską za zgodną z wymaganiami podstawowymi, albo
- deklarację zgodności z uznanymi regułami sztuki budowlanej wydaną przez producenta, jeżeli dotyczy ona wyrobu umieszczonego w wykazie wyrobów mających niewielkie znaczenie dla zdrowia i bezpieczeństwa określonym przez Komisję Europejską, albo
- oznakowanie znakiem budowlanym oznaczające, że są to wyroby nie podlegające obowiązkowemu oznakowaniu CE, dla których dokonano oceny zgodności z Polską Normą lub aprobatą techniczną, bądź uznano za „regionalny wyrób budowlany”,

Dodatkowo oznakowanie powinno umożliwiać identyfikację producenta i typu wyrobu, kraju pochodzenia, daty produkcji.

Specyfikacja standardowa nie opisuje ewentualnych różnic, dotyczących wymagań dla poszczególnych bezspoinowych systemów ociepleń. Należy je uwzględnić przy przygotowywaniu szczegółowej specyfikacji technicznej.

### 2.2 Rodzaje materiałów i elementów systemu

Wszystkie materiały do wykonania ociepleń powinny odpowiadać wymaganiom zawartym w dokumentach odniesienia (normach, aprobatkach technicznych).

#### 1) Środek gruntujący

Materiał wodorozcieńczalny (np. dyspersja akrylowa, wodny roztwór szkła wodnego) stosowany, zależnie od rodzaju i stanu podłoża, do jego przygotowania przed klejeniem płyt izolacji termicznej lub na powierzchni warstwy zbrojonej, przed wykonaniem warstwy wykończeniowej.

#### 2) Zaprawa (masa) klejąca

Gotowy lub wymagający zarobienia z wodą materiał (na bazie cementu modyfikowany polimerami, polimerowy/akrylowy mieszany z cementem, zbrojony włóknem szklanym) do klejenia płyt izolacji termicznej do podłoża, zróżnicowany zależnie od rodzaju izolacji (styropian, wełna mineralna). Wybór zaprawy ma wpływ na klasyfikację palności wyrobu. W niektórych systemach zaprawa klejąca stosowana jest także do wykonania warstwy zbrojonej. Wymagana konsystencja zaprawy (stożek pomiarowy):  $10 \pm 1$  cm.

#### 3) Płyty termoizolacyjne

- płyty ze styropianu (polistyrenu spienionego) ekspandowanego (EPS 70-040 Fasada, EPS 80-036 Fasada) mają zastosowanie jako izolacja termiczna BSO przy ograniczeniu do wysokości 25 m

Nazwa inwestycji: „Rozbudowa istniejącego budynku szkoły podstawowej o halę gimnastyczną oraz kompleks lekkoatletyczny”

powyżej poziomu terenu (budynki nowobudowane) oraz do 11 kondygnacji włącznie (budynki wzniesione przed 01.04.1995). Mocowane są, zależnie od rodzaju podłoża, wysokości budynku i położenia na ścianie – metodą klejenia, za pomocą łączników mechanicznych lub metodą łączonej. Płyty mają krawędzie proste lub frezowane (pióro/wpust, przyłga), poprawiające szczelność połączeń. Do elewacji boniowanych produkowane są gotowe, frezowane elementy izolacji lub spoiny frezowane są na powierzchni zwykłych płyt. Szczegółowe wymagania dla płyt ze styropianu ekspandowanego określa norma PN-EN 13163,

- płyty ze styropianu ekstrudowanego – ze względu na niższą w porównaniu ze styropianem ekspandowanym nasiąkliwość, mają zastosowanie w strefach o podwyższonym oddziaływaniu wilgoci (woda rozpryskowa, wilgoć gruntowa), np. na cokółkach budynków. Szczegółowe wymagania dla płyt ze styropianu ekstrudowanego określa norma PN-EN 13164,
- płyty z wełny mineralnej zwykłej i lamelowej mają zastosowanie na całych powierzchniach ścian budynków lub, w połączeniu ze styropianem, tylko na części powyżej 25 m ponad poziomem terenu. Płyty z wełny mineralnej zwykłej wymagają w każdym przypadku mocowania mechanicznego, z wełny lamelowej mogą być, zależnie od właściwości podłoża, tylko klejone. Szczegółowe wymagania dla płyt z wełny mineralnej określa norma PN-EN 13162,
- inne rodzaje materiałów termoizolacyjnych – szkło piankowe, pianka mineralna.

#### **4) Łączniki mechaniczne**

- kotki rozporowe – wkręcane lub wbijane, wykonane z tworzywa sztucznego (nylon, polipropylen, poliamid, polietylen) lub z blachy stalowej, z rdzeniem metalowym lub z tworzywa. Wyposażone są w talerzyki dociskowe, dodatkowo – w krążki termoizolacyjne, zmniejszające efekt powstawania mostków termicznych,
- profile mocujące – metalowe (ze stali nierdzewnej, aluminium) elementy, służące do mocowania płyt izolacji termicznej o frezowanych krawędziach.

#### **5) Zaprawa zbrojąca**

Oparta na bazie cementu lub bezcementowa (np. dyspersja akrylowo-kopolimerowa), zawierająca wypełniacze (także włókna) masa, nanoszona na powierzchnię płyt izolacyjnych, w której zatapia się siatka zbrojąca. W niektórych systemach tworzy samodzielnie warstwę zbrojoną.

#### **6) Siatka zbrojąca**

Siatka z włókna szklanego (impregnowanego przeciwalkalicznie) o gramaturze min. 145 g/m<sup>2</sup>, wtapia się w zaprawę zbrojącą.

#### **7) Zaprawy (masy) tynkarskie**

- zaprawy mineralne – oparte na spoiwach mineralnych (mineralno – polimerowych) suche zaprawy do wykonywania tynków cienkowarstwowych. Mimo możliwości barwienia, zgodnie z zaleceniami producentów, dla poprawy cech optycznych, nasiąkliwości i odporności na zanieczyszczenia wymagają zwykle malowania farbami elewacyjnymi. Zależnie od uziarnienia (1,5-6 mm) wykonywane są w różnych grubościach i fakturach powierzchni – typu baranek lub rowkowy („kornik”, żłobiony),
- masy akrylowe (polimerowe) – oparte na spoiwach organicznych (dyspersje polimerowe) gotowe materiały do wykonywania tynków cienkowarstwowych. Barwione w masie nie wymagają malowania farbami elewacyjnymi. Grubości i faktury powierzchni – jak w przypadku tynków mineralnych,
- masy krzemianowe (silikatowe) – oparte na bazie szkła wodnego potasowego (z dodatkiem żywicy akrylowej) gotowe materiały do wykonywania tynków cienkowarstwowych. Barwione w masie nie wymagają malowania farbami elewacyjnymi. Zależnie od uziarnienia (1-3 mm) wykonywane w różnych grubościach i fakturach powierzchni tynków – typu baranek, rowkowy lub modelowany,
- masy silikonowe – oparte na bazie żywicy (emulsji) silikonowej, gotowe materiały do wykonywania tynków cienkowarstwowych. Barwione w masie nie wymagają malowania farbami elewacyjnymi. Grubości i faktury powierzchni – jak w przypadku tynków krzemianowych.

#### **8) Farby**

Farby elewacyjne akrylowe, krzemianowe (silikatowe) i silikonowe, stosowane systemowo lub uzupełniająco na powierzchniach tynków cienkowarstwowych.

#### **9) Elementy uzupełniające (akcesoria systemowe)**

Nazwa inwestycji: „Rozbudowa istniejącego budynku szkoły podstawowej o halę gimnastyczną oraz kompleks lekkoatletyczny”

- profile cokołowe (startowe) – elementy stalowe lub aluminiowe, służące do systemowego ukształtowania dolnej krawędzi powierzchni BSO, mocowane do podłoża za pomocą kotków rozporowych,
- narożniki ochronne – elementy: z włókna szklanego (siatki), PCW, blachy stalowej i aluminiowej (z ramionami z siatki), służące do zabezpieczenia (wzmocnienia) krawędzi (narożników budynków, ościeży itp.) przed uszkodzeniami mechanicznymi,
- listwy krawędziowe – elementy ze stali nierdzewnej (aluminium) służące do wykonywania styków BSO z innymi materiałami (np. ościeżnicami),
- profile dylatacyjne – elementy metalowe lub z włókna szklanego, służące do kształtowania szczelin dylatacyjnych na powierzchni BSO,
- taśmy uszczelniające – rozprężne taśmy z elastycznej, bitumizowanej pianki (poliuretanowej) do wypełniania szczelin dylatacyjnych, połączeń BSO z ościeżnicami, obróbkami blacharskimi i innymi detalami elewacyjnymi,
- pianka uszczelniająca – materiał do wypełniania nieszczelnych połączeń między płytami izolacji termicznej,
- siatka pancerna – siatka z włókna szklanego o wzmocnionej strukturze (gramatura ~500 g/m<sup>2</sup>), do wykonania wzmocnionej warstwy zbrojonej BSO w strefach o podwyższonym oddziaływaniu mechanicznym (np. do wysokości 2 m ponad poziomem terenu),
- siatka do detali – siatka z włókna szklanego o delikatnej strukturze (gramatura ~50 g/m<sup>2</sup>) do kształtowania detali elewacji (boniowanie, profile),
- profile (elementy) dekoracyjne – gotowe elementy do kształtowania elewacji (gzymsy, obramienia, podokienniki), wykonane z granulatu szklanego, styropianu, pokrywane ewentualnie warstwą zbrojoną i malowane,
- podokienniki – systemowe elementy, wykonane z blachy lakierowanej, powlekanej (stalowej, aluminiowej), dostosowane do montażu z BSO.

Uwaga: W skład większości systemów BSO wchodzi jedynie część wymienionych wyżej elementów.

### **2.3 Wariantowe stosowanie materiałów**

Zgodnie z określeniem art. 2 pkt 1 Ustawy z dnia 16 kwietnia 2004 r. o wyrobach budowlanych bezspoinowe systemy ocieplania są wyrobami budowlanymi i powinny być stosowane zgodnie z wydanymi im aprobatami. Wynika z tego wymóg konieczności wyłącznego stosowania składników systemu, wymienionych w odpowiedniej Aprobacie Technicznej, pkt 3.1. Materiały i elementy.

Na rynku europejskim (w tym krajowym) dokumentem dopuszczającym BSO do obrotu są Europejskie Aprobaty Techniczne (EAT), udzielane w oparciu o Wytyczne do Europejskich Apat Technicznych – ETAG nr 004, na rynku krajowym – Aprobaty Techniczne ITB, udzielane w oparciu o Zalecenia Udzielania Apat Technicznych (ZUAT).

### **2.4 Warunki przyjęcia na budowę wyrobów ociepleniowych**

Wyroby do systemów ociepleniowych mogą być przyjęte na budowę, jeśli spełniają następujące warunki:

- są zgodne z ich wyszczególnieniem i charakterystyką podaną w dokumentacji projektowej i specyfikacji technicznej (szczegółowej),
- są właściwie oznakowane i opakowane,
- spełniają wymagane właściwości, wskazane odpowiednimi dokumentami odniesienia,
- producent dostarczył dokumenty świadczące o dopuszczeniu do obrotu i powszechnego lub jednostkowego zastosowania oraz karty katalogowe wyrobów lub firmowe wytyczne stosowania wyrobów.

Niedopuszczalne jest stosowanie do robót ociepleniowych wyrobów nieznanego pochodzenia.

Przyjęcie materiałów i wyrobów na budowę powinno być potwierdzone wpisem do dziennika budowy.

### **2.5 Warunki przechowywania i składowania wyrobów do robót ociepleniowych**

Wszystkie materiały powinny być dostarczane w oryginalnych opakowaniach i przechowywane zgodnie z instrukcją producenta oraz odpowiednią Aprobata Techniczną (pkt 4 – Pakowanie, przechowywanie i transport).



Nazwa inwestycji: „Rozbudowa istniejącego budynku szkoły podstawowej o halę gimnastyczną oraz kompleks lekkoatletyczny”

Podstawowe zasady przechowywania:

- środki gruntujące, gotowe masy (zaprawy, kleje), farby – przechowywać w szczelnie zamkniętych opakowaniach, zabezpieczonych przed bezpośrednim następcznieniem i działaniem mrozu, przez okres zgodny z wytycznymi producenta,
- materiały suche – przechowywać w szczelnie zamkniętych opakowaniach, w warunkach suchych, przez okres zgodny z wytycznymi producenta,
- izolacja termiczna – płyty ze styropianu i wełny mineralnej przechowywać w warunkach zabezpieczonych przed uszkodzeniem i oddziaływaniem warunków atmosferycznych,
- siatki zbrojące, listwy, profile, okładziny – przechowywać w warunkach zabezpieczonych przed zanieczyszczeniem i uszkodzeniem mechanicznym.

### **3 SPRZĘT**

#### **3.1 Ogólne wymagania dotyczące sprzętu**

Ogólne wymagania dotyczące sprzętu podano w OST „Wymagania ogólne” pkt. 3

#### **3.2 Sprzęt do wykonywania BSO**

- 1) Do prowadzenia robót na wysokości – wszystkie typy rusztowań i urządzeń transportu pionowego, stosowanych do robót elewacyjnych,
- 2) Do przygotowania mas i zapraw – mieszarki mechaniczne (wolnoobrotowe), stosowane do mieszania mas, zapraw i klejów budowlanych,
- 3) Do transportu i przechowywania materiałów – opakowania fabryczne, duże pojemniki (silosy, opakowania typu „big bag”) do materiałów suchych i o konsystencji past,
- 4) Do nakładania mas i zapraw – tradycyjny sprzęt i narzędzia do nakładania ręcznego (pace, kielnie, szpachelki, łaty) oraz do podawania i nakładania mechanicznego (pompy, pompy mieszające, agregaty, pistolety natryskowe), także w systemowym zestawieniu z pojemnikami na materiały,
- 5) Do cięcia płyt izolacji termicznej i kształtowania ich powierzchni i krawędzi – szlifierki ręczne, piły ręczne i elektryczne, frezarki do kształtowania krawędzi i powierzchni płyt (boniowanie),
- 6) Do mocowania płyt – wiertarki zwykłe i udarowe, osprzęt (nasadki) do kształtowania otworów (zagłębianie talerzyków i krążków termoizolacyjnych),
- 7) Do kształtowania powierzchni tynków – pace stalowe, z tworzywa sztucznego, narzędzia do modelowania powierzchni,
- 8) Pozostały sprzęt – przyrządy miernicze, poziomnice, łaty, niwelatory, sznury traserskie itp.

### **4 TRANSPORT**

#### **4.1 Ogólne wymagania dotyczące transportu**

Ogólne wymagania dotyczące transportu podano w OST „Wymagania ogólne” pkt 4

#### **4.2 Transport materiałów**

Materiały wchodzące w skład BSO należy transportować zgodnie z wymaganiami producentów materiałów, aprobaty technicznej (pkt 4 Pakowanie, przechowywanie i transport), zasadami eksploatacji środków transportowych i przepisami ruchu drogowego.

Wyroby do robót ociepleniowych mogą być przewożone jednostkami transportu samochodowego, kolejowego, wodnego i innymi.

Nazwa inwestycji: „Rozbudowa istniejącego budynku szkoły podstawowej o halę gimnastyczną oraz kompleks lekkoatletyczny”

Łaładunek i wyładunek wyrobów w jednostkach ładunkowych (na paletach) należy prowadzić sprzętem mechanicznym, wyposażonym w osprzęt widłowy, kleszczowy lub chwytakowy.

Łaładunek i wyładunek wyrobów transportowanych luzem wykonuje się ręcznie. Ręczny łaładunek zaleca się prowadzić przy maksymalnym wykorzystaniu sprzętu i narzędzi pomocniczych, takich jak: kleszcze, chwytaki, wciągniki, wózki.

Przy łaładunku wyrobów należy przestrzegać zasad wykorzystania pełnej ładowności jednostki transportowej. Do zabezpieczenia przed przemieszczaniem i uszkodzeniem jednostek ładunkowych w czasie transportu należy stosować: kliny, rozpory i bariery.

Do zabezpieczenia wyrobów luzem w trakcie transportu należy wykorzystać materiały wyściółkowe, amortyzujące, takie, jak: maty słomiane, wióry drzewne, płyty styropianowe, ścinki pianki poliuretanowej.

## **5 WYKONANIE ROBÓT**

### **5.1 Ogólne zasady wykonania robót**

Ogólne zasady wykonania robót podano w OST „Wymagania ogólne” pkt 5

### **5.2 Warunki przystąpienia do robót ociepleniowych**

Przed rozpoczęciem robót związanych z wykonaniem BSO należy:

- wykonać projekt robót ociepleniowych, zarówno w przypadku obiektów nowobudowanych, jak i prac renowacyjnych. Projekt powinien przewidzieć zamocowanie elementów elewacyjnych w sposób nie powodujący powstawania istotnych dla funkcjonalności systemu mostków termicznych,
- przygotować plan bezpieczeństwa i ochrony zdrowia (bioz) i zapewnić odpowiednie zagospodarowanie placu budowy,
- wykonać wszystkie roboty stanu surowego, zamurować i wypełnić przebiecia, bruzdy i ubytki,
- wykonać cały zakres robót dekarских (pokrycia, odwodnienie, obróbki blacharskie), montażu (ewentualnie wymiany) stolarki okiennej i drzwiowej zewnętrznej, przejść i przyłączy instalacyjnych na powierzchniach przeznaczonych do wykonania BSO,
- wykonać roboty, mające wpływ na sytuację wilgotnościową podłoża, przede wszystkim tynki wewnętrzne i jastrychy,
- wykonać zabezpieczenia stolarki, ślusarki, okładzin i innych elementów elewacji.

### **5.3 Wymagania dotyczące podłoża pod roboty ociepleniowe**

Przed rozpoczęciem robót należy wykonać ocenę podłoża, polegającą na kontroli jego czystości, wilgotności, twardości, nasiąkliwości i równości.

**Próba odporności na ścieranie** – ocena stopnia zapylenia, osypywania się powierzchni lub występowania pozostałości wykwitów i spieków za pomocą dłoni lub czarnej, twardej tkaniny.

**Próba odporności na skrobanie (zadrapanie)** – wykonanie krzyżowych nacięć i zrywanie powierzchni lub ocena zwarłości i nośności podłoża oraz przyczepności istniejących powłok za pomocą ryłca.

**Próba zwilżania** – ocena chłonności (nasiąkliwości) podłoża za pomocą mokrej szczotki, pędzla lub spryskiwacza.

**Sprawdzenie równości i gładkości** – określenie wielkości odchyłek ściany (stropu) od płaszczyzny i kierunku pionowego (poziomego). Dopuszczalne wartości zależne są od rodzaju podłoża (konstrukcje murowe, żelbetowe monolityczne, żelbetowe prefabrykowane, tynkowane). Określone są one w odpowiednich normach przedmiotowych wymienionych w pkt. 10.1. niniejszej ST. (W specyfikacji technicznej szczegółowej należy odwołać się do norm dotyczących rodzaju podłoża występującego na docieplanym obiekcie).

Ilość i rozmieszczenie poddanych badaniom miejsc powinna umożliwić uzyskanie wyników, miarodajnych dla całej powierzchni podłoża na obiekcie.

Kontroli wymaga także wytrzymałość powierzchni podłoży. Dotyczy to przede wszystkim podłoży istniejących – zwiertzątych powierzchni surowych, tynkowanych i malowanych. W przypadku wątpliwości dotyczących wytrzymałości należy wykonać jej badanie metodą „pull off”, przy zastosowaniu urządzenia badawczego (testera, zrywarki). Można także wykonać próbę odrywania przyklejonych do podłoża próbek materiału izolacyjnego.

Nazwa inwestycji: „Rozbudowa istniejącego budynku szkoły podstawowej o halę gimnastyczną oraz kompleks lekkoatletyczny”

Szczegółnej uwagi wymagają podłoża (warstwowe) ścian wykonanych w technologii wielkopłytywowej (wielkoblokowej). W tym przypadku, poza powierzchnią, ocenie podlega wytrzymałość (stan techniczny) zakotwień warstwy zewnętrznej,

#### **5.4 Przygotowanie podłoża**

Zależnie od typu i stanu podłoża (wynik oceny) należy przygotować je do robót zasadniczych:

- oczyścić podłoże z kurzu i pyłu, usunąć zanieczyszczenia, pozostałości środków antyadhezyjnych (olejów szalunkowych), mleczko cementowe, wykwity, luźne cząstki materiału podłoża,
- usunąć nierówności i ubytki podłoża (skucie, zeszlifowanie, wypełnienie zaprawą wyrównawczą),
- usunąć przyczyny ewentualnego zawilgocenia podłoża; odczekać do jego wyschnięcia,
- w przypadku istniejących podłoży usunąć warstwę złuszczeń, spękań, odpajających się tynków i warstw malarskich. Sposób przygotowania powierzchni (czyszczenie stalowymi szczotkami, metoda strumieniowa (różne rodzaje ścierniw), ciśnieniowa) należy dostosować do rodzaju i wielkości powierzchni podłoża, powstałe ubytki wypełnić zaprawą wyrównawczą,
- wykonać inne roboty przygotowawcze podłoża, przewidziane w dokumentacji projektowej i specyfikacji technicznej szczegółowej oraz przez producenta systemu,
- wystające lub widoczne nieusuwalne elementy metalowe powinny być zabezpieczone antykorozyjnie.

#### **5.5 Wykonanie bezspoinowego systemu ociepleń (BSO)**

Roboty należy wykonywać przy spełnieniu wymagań producenta systemu, dotyczących dopuszczalnych warunków atmosferycznych (najczęściej – temperatura od +5 do +25°C, brak opadów, silnego nasłonecznienia, wysokiej wilgotności powietrza). Zalecane jest stosowanie mocowanych do rusztowań osłon, zabezpieczających przed oddziaływaniem opadów atmosferycznych, promieniowania słonecznego i wiatru. Niektóre systemy zawierają odmiany materiałów, umożliwiające wykonywanie prac w warunkach podwyższonej wilgotności powietrza i obniżonej temperatury powietrza (nocnych przymrozków). Te szczególne warunki danego systemu docieplenia należy uwzględnić w specyfikacji technicznej szczegółowej.

##### **1) Gruntowanie podłoża**

Zależnie od rodzaju i stanu podłoża oraz wymagań producenta systemu należy nanieść środek gruntujący na całą jego powierzchnię.

##### **2) Montaż płyt izolacji termicznej**

Przed rozpoczęciem montażu płyt należy wyznaczyć położenie ich dolnej krawędzi i zamocować wzdłuż niej listwę cokołową (3 kołki rozporowe na mb listwy oraz po jednym w skrajnych otworach). Zamocować także profile i listwy w miejscach krawędzi BSO – zakończeń lub styków z innymi elementami elewacji. Za pomocą sznurów wyznaczyć płaszczyznę płyt izolacji termicznej.

Nanieść zaprawę klejącą na powierzchnie płyt izolacji termicznej, zależnie od równości podłoża, w postaci placków i ciągłego pasma na obwodzie płyty (metoda pasmowo – punktowa) lub pacą ząbkowaną na całej powierzchni płyty. Płyty z wełny mineralnej należy zaszpachlować wcześniej zaprawą na całej powierzchni. Nie należy dopuszczać do zanieczyszczenia krawędzi płyty zaprawą.

Płyty naklejać w kierunku poziomym (pierwszy rząd na listwie cokołowej) przy zastosowaniu wiązania (przesunięcie min. 15 cm). Zapewnić szczelność warstwy izolacji termicznej poprzez ścisłe ułożenie płyt i wypełnienie ewentualnych szczelin paskami izolacji lub – w przypadku styropianu – pianką uszczelniającą. Po związaniu zaprawy klejącej, płaszczyznę płyt izolacji termicznej zeszlifować do uzyskania równej powierzchni. Zgodnie z wymaganiami systemowymi, nie wcześniej, niż 24 godziny po zakończeniu klejenia, należy wykonać ewentualnie przewidziane projektem mocowanie łącznikami mechanicznymi (kołkami rozporowymi). Długość łączników zależy od grubości płyt izolacji termicznej, stanu i rodzaju podłoża. Ich rozstaw (min. 4 szt./m<sup>2</sup>) – od rodzaju izolacji termicznej i strefy elewacji. Po nawierceniu otworów umieścić w nich kołki rozporowe, a następnie wkręcić lub wbić trzpienie.

##### **3) Wykonanie detali elewacji**

Nazwa inwestycji: „Rozbudowa istniejącego budynku szkoły podstawowej o halę gimnastyczną oraz kompleks lekkoatletyczny”

W następnej kolejności ukształtować detale BSO – ościeża, krawędzie narożników budynku i ościeży, szczeliny dylatacyjne, styki i połączenia – przy zastosowaniu pasków cienkich płyt izolacji termicznej, narożników, listew, profili, kątowników, taśm i pasków siatki zbrojącej.

#### **4) Wykonanie warstwy zbrojonej**

Z pasków siatki zbrojącej wykonać zbrojenie ukośne przy narożnikach otworów okiennych i drzwiowych. Na powierzchnię płyt izolacji termicznej naciągnąć pacą warstwę zaprawy zbrojącej (klejącej), nałożyć i wtopić w nią za pomocą pacy siatkę zbrojącą, w pierwszej kolejności ewentualną siatkę pancerną. Powierzchnię warstwy zbrojonej wygładzić - siatka zbrojąca powinna być całkowicie zakryta zaprawą.

#### **5) Gruntowanie warstwy zbrojonej**

Zależnie od systemu, na powierzchni warstwy zbrojonej nanieść środek gruntujący.

#### **6) Montaż elementów dekoracyjnych**

Elementy dekoracyjne zamocować (nakleić) na powierzchni wykonanej warstwy zbrojonej.

#### **7) Warstwa wykończeniowa – tynkowanie i malowanie**

Warstwę wykończeniową wykonać po związaniu (wyschnięciu) zaprawy zbrojącej – nie wcześniej, niż po upływie 48 godzin od jej wykonania. Po ewentualnym zagruntowaniu (zależnie od wymagań systemowych) nanieść masę tynku cienkowarstwowego i poddać jego powierzchnię obróbce, zgodnie z wymaganiami producenta systemu i dokumentacją projektową oraz specyfikacją techniczną szczegółową (w ST należy te wymagania opisać). Sposób wykonania tynku zależy od typu spoiwa, uziarnienia zaprawy i rodzaju faktury powierzchni. Powierzchnię tynku pomalować wybranym rodzajem farby – zależnie od wymagań projektu, systemu, warunków środowiskowych. Ze względu na powstawanie naprężeń termicznych na elewacjach południowych i zachodnich należy unikać stosowania kolorów ciemnych o współczynniku odbicia rozproszonego poniżej 30.

### **6 KONTROLA JAKOŚCI ROBÓT**

#### **6.1 Ogólne zasady kontroli jakości robót**

Ogólne zasady kontroli jakości robót podano w OST „Wymagania ogólne” pkt 6

#### **6.2 Badania przed przystąpieniem do robót ociepleniowych**

Przed przystąpieniem do robót ociepleniowych należy przeprowadzić badania materiałów, które będą wykorzystane do wykonywania robót oraz dokonać oceny podłoża.

##### **1) Badania materiałów**

Badanie materiałów przeprowadza się pośrednio na podstawie zapisów w dzienniku budowy, dotyczących przyjęcia materiałów na budowę oraz dokumentów towarzyszących wysyłce materiałów przez producenta, potwierdzających zgodność użytych materiałów z wymaganiami dokumentacji projektowej i specyfikacji technicznej (szczegółowej) pokrycia, opracowanej dla realizowanego przedmiotu zamówienia oraz normami powołanymi w pkt. 2.2. niniejszej ST.

##### **2) Ocena podłoża**

Badanie stanu podłoża należy przeprowadzić według wymagań określonych w pkt. 5.3. oraz 5.4. niniejszej ST.

#### **6.3 Badania w czasie robót**

Jakość i funkcjonalność BSO zależy od prawidłowości wykonania wszystkich kolejnych etapów systemowo określonych robót. Z tego względu, w czasie wykonywania robót szczególnie ważna jest bieżąca kontrola robót zanikających (ulegających zakryciu). Dotyczy to przede wszystkim:

- 1)** Kontroli przygotowania podłoża – nośności, czystości, wilgotności, nasiąkliwości (wykonania warstwy gruntującej), równości powierzchni,
- 2)** Kontroli jakości klejenia płyt izolacji termicznej – montażu profili cokołowych, przyklejenia płyt na powierzchni i krawędziach, szczelności styków płyt, wypełnienia szczelin, czystości krawędzi płyt, ukształtowania detali elewacji – dylatacji, styków i połączeń,

Nazwa inwestycji: „Rozbudowa istniejącego budynku szkoły podstawowej o halę gimnastyczną oraz kompleks lekkoatletyczny”

- 3) Kontroli wykonania mocowania mechanicznego – rozmieszczenia i rozstawu kotków rozporowych, położenia talerzyków (krążków) wobec płaszczyzny płyt (w płaszczyźnie lub do 1 mm poza nią),
- 4) Kontroli wykonania warstwy zbrojonej – zbrojenia ukośnego otworów, zabezpieczenia krawędzi, wielkości zakładów siatki, pokrycia siatki zbrojącej, grubości warstwy i jakości powierzchni warstwy zbrojonej, wykonania jej gruntowania, mocowania profili. Wykonanie systemu nie powinno powodować szkodliwych pęknięć w warstwie zbrojonej, tzn. pęknięć na połączeniach płyt i/lub pęknięć o szerokości większej niż 0,2 mm,
- 5) Kontroli wykonania gruntowania powierzchni warstwy zbrojonej – sprawdzenie zakresu wykonania (w przypadku systemowego wymagania),
- 6) Kontroli wykonania warstwy wykończeniowej:
  - tynku – pod względem jednolitości, równości, koloru, faktury,
  - malowania – pod względem jednolitości i koloru.

#### 6.4 Badania w czasie odbioru robót

##### 1) Zakres i warunki wykonywania badań

Badania w czasie odbioru robót przeprowadza się celem oceny spełnienia wszystkich wymagań, dotyczących robót ociepleniowych, w szczególności w zakresie:

- zgodności z dokumentacją projektową i specyfikacją techniczną (szczegółową) wraz z wprowadzonymi zmianami naniesionymi w dokumentacji powykonawczej,
- jakości zastosowanych materiałów i wyrobów,
- prawidłowości przygotowania podłoża,
- prawidłowości wykonania ocieplenia i szczegółów systemu ociepleniowego.

Przy badaniach w czasie odbioru robót należy wykorzystywać wyniki badań dokonanych przed przystąpieniem do robót i w trakcie ich wykonywania.

Przed przystąpieniem do badań przy odbiorze należy na wstępie sprawdzić na podstawie dokumentów czy załączone wyniki badań dokonanych przed przystąpieniem do robót potwierdzają, że przygotowane podłoża nadawały się do wykonania robót ociepleniowych, a użyte materiały spełniały wymagania pkt. 2 niniejszej ST.

Do badań odbiorowych należy przystąpić po całkowitym zakończeniu robót.

##### 6.5 Opis badań odbiorowych

W trakcie dokonywania odbioru robót należy dokonać oceny wykonanych robót elewacyjnych z zastosowaniem systemów ocieplania ścian poprzez porównanie z wymaganiami podanymi w pkt. 5.5. niniejszej ST, które powinny uwzględniać wymagania producenta systemu docieplenia, normy dotyczące warunków odbioru a podane dalej w pkt. 10.1., a także „Wytyczne wykonawstwa, oceny i odbioru robót elewacyjnych z zastosowaniem zewnętrznych zespolonych systemów ocieplania ścian” – wyd. przez Stowarzyszenie na Rzecz Systemów Ociepleń, Warszawa 2004 r.

M.in. zgodnie z treścią „Warunków technicznych wykonania i odbioru robót budowlanych” dla tynków o fakturze specjalnej do powierzchni BSO, pokrytych tynkiem cienkowarstwowym, należy stosować wymagania normy PN-70/B-10100 „Roboty tynkowe. Tynki zwykłe. Wymagania przy odbiorze”.

Według tej normy odchylenia wymiarowe wykonanego tynku powinny mieścić się w następujących granicach:

Kategoria tynku	Odchylenie powierzchni tynku od płaszczyzny i odchylenie krawędzi od linii prostej	Odchylenie powierzchni i krawędzi od kierunku		Odchylenie przecinających się płaszczyzn od kąta przewidzianego w dokumentacji
		pionowego	poziomego	
III	nie większe niż 3 mm i w liczbie nie większej niż 3 na całej długości łaty kontrolnej 2 m	nie większe niż 2 mm na 1 m i ogółem nie więcej niż 4 mm w pomieszczeniach	nie większe niż 3 mm na 1 m i ogółem nie więcej niż 6 mm na całej powierzchni	nie większe niż 3 mm na 1 m

Nazwa inwestycji: „Rozbudowa istniejącego budynku szkoły podstawowej o halę gimnastyczną oraz kompleks lekkoatletyczny”

		do 3,5 m wysokości oraz nie więcej niż 6 mm w pomieszczeniach powyżej 3,5 m wysokości	między przegrodami pionowymi (ściany, belki itp.)	
--	--	---	---	--

Obowiązują także wymagania:

- odchylenia promieni krzywizny powierzchni faset, wnęk itp. od projektowanego promienia nie powinny być większe niż 7 mm,
- dopuszczalne odchylenia od pionu powierzchni i krawędzi zewnętrznych tynków nie powinny być większe niż 10 mm na całej wysokości kondygnacji i 30 mm na całej wysokości budynku.

Pokryta tynkiem cienkowarstwowym i ewentualnie malowana powierzchnia BSO powinna posiadać jednorodny i stały kolor i fakturę. Niedopuszczalne jest występowanie na jej powierzchni lokalnych wypukłości i wklęsłości, możliwych do wykrycia w świetle rozproszonym.

## **7 OBMIAR ROBÓT**

### **7.1 Ogólne zasady przedmiaru i obmiaru robót**

Ogólne zasady przedmiaru i obmiaru robót podano w OST „Wymagania ogólne” pkt 7

### **7.2 Jednostki oraz zasady przedmiarowania i obmiarowania**

- Powierzchnię ocieplenia ścian budynku oblicza się w metrach kwadratowych, jako iloczyn długości ścian w stanie surowym w rozwinięciu przez wysokość mierzoną od wierzchu cokołu (dolnej krawędzi) do górnej krawędzi warstwy ocieplanej.
- Z powierzchni potrąca się powierzchnie nieocieplone i powierzchnie otworów większe od 1 m<sup>2</sup>, doliczając w tym przypadku do powierzchni ocieplenia powierzchnię ościeży, obliczoną w metrach kwadratowych, jako iloczyn długości ościeży mierzonych w świetle ich krawędzi i szerokości, wraz z grubością ocieplenia.

## **8 ODBIÓR ROBÓT**

### **8.1 Ogólne zasady odbioru robót**

Ogólne zasady odbioru robót podano w OST „Wymagania ogólne” pkt 8

### **8.2 Odbiór robót zanikających i ulegających zakryciu**

Do robót zanikających przy wykonywaniu robót ociepleniowych należy przygotowanie wraz z ewentualnym gruntowaniem podłoża, klejenie płyt izolacji termicznej, wykonywanie warstwy zbrojonej i ewentualne jej gruntowanie.

Ich odbiór powinien zostać wykonany przed rozpoczęciem następnego etapu. Należy przeprowadzić badania wymienione w pkt. 6.3. niniejszej specyfikacji.

W przypadku pozytywnego wyniku badań (zgodności z dokumentacją projektową i szczegółową specyfikacją techniczną) można zezwolić na rozpoczęcie wykonywania następnych etapów robót.

W przeciwnym przypadku (negatywny wynik badań) należy określić zakres prac i rodzaj materiałów koniecznych do usunięcia nieprawidłowości. Po ich wykonaniu badania należy powtórzyć.

Wszystkie ustalenia związane z dokonaniem odbioru robót ulegających zakryciu należy zapisać w dzienniku budowy lub protokole podpisanym przez przedstawicieli inwestora (inspektor nadzoru) i wykonawcy (kierownik budowy).

Nazwa inwestycji: „Rozbudowa istniejącego budynku szkoły podstawowej o halę gimnastyczną oraz kompleks lekkoatletyczny”

### 8.3 Odbiór częściowy

Odbiór częściowy polega na ocenie ilości i jakości wykonanej części robót. Odbioru częściowego robót dokonuje się dla zakresu określonego w dokumentach umownych, według zasad jak przy odbiorze ostatecznym robót.

Celem odbioru częściowego jest wczesne wykrycie ewentualnych usterek w realizowanych robotach i ich usunięcie przed odbiorem końcowym.

Odbiór częściowy robót jest dokonywany przez inspektora nadzoru w obecności kierownika budowy.

Protokół odbioru częściowego jest podstawą do dokonania częściowego rozliczenia robót, jeżeli umowa taką formę przewiduje.

### 8.4 Odbiór ostateczny (końcowy)

Odbiór końcowy stanowi ostateczną ocenę rzeczywistego wykonania robót w odniesieniu do ich zakresu (ilości), jakości i zgodności z dokumentacją projektową.

Odbiór ostateczny przeprowadza komisja, powołana przez zamawiającego, na podstawie przedłożonych dokumentów, wyników badań oraz dokonanej oceny wizualnej.

Zasady i terminy powoływania komisji oraz czas jej działania powinna określać umowa.

Wykonawca robót obowiązany jest przedłożyć komisji następujące dokumenty:

- dokumentację projektową z naniesionymi zmianami dokonanymi w toku wykonywania robót,
- szczegółowe specyfikacje techniczne ze zmianami wprowadzonymi w trakcie wykonywania robót,
- dziennik budowy i książki obmiarów z zapisami dokonywanymi w toku prowadzonych robót, protokoły kontroli spisywane w trakcie wykonywania prac,
- dokumenty świadczące o dopuszczeniu do obrotu i powszechnego zastosowania użytych materiałów i wyrobów budowlanych,
- protokoły odbiorów robót ulegających zakryciu i odbiorów częściowych,
- instrukcje producenta systemu ociepleniowego,
- wyniki badań laboratoryjnych i ekspertyz.

W toku odbioru komisja obowiązana jest zapoznać się z przedłożonymi dokumentami, przeprowadzić badania zgodnie z wytycznymi podanymi w pkt. 6.4. niniejszej ST, porównać je z wymaganiami podanymi w dokumentacji projektowej i szczegółowej specyfikacji technicznej robót ociepleniowych, opracowanej dla realizowanego przedmiotu zamówienia oraz dokonać oceny wizualnej.

Roboty ociepleniowe powinny być odebrane, jeżeli wszystkie wyniki badań są pozytywne, a dostarczone przez wykonawcę dokumenty są kompletne i prawidłowe pod względem merytorycznym.

Jeżeli chociażby jeden wynik badań był negatywny roboty ociepleniowe nie powinny zostać odebrane. W takim przypadku należy wybrać jedno z następujących rozwiązań:

- jeżeli to możliwe, należy ustalić zakres prac korygujących, usunąć niezgodności wykonanego ocieplenia z wymaganiami określonymi w dokumentacji projektowej i specyfikacji technicznej (szczegółowej) i przedstawić je ponownie do odbioru,
- jeżeli odchylenia od wymagań nie zagrażają bezpieczeństwu użytkownika, trwałości i szczelności ocieplenia, zamawiający może wyrazić zgodę na dokonanie odbioru końcowego z jednoczesnym obniżeniem wartości wynagrodzenia w stosunku do ustaleń umownych,
- w przypadku, gdy nie są możliwe podane wyżej rozwiązania, wykonawca zobowiązany jest do usunięcia wadliwie wykonanych robót ociepleniowych, wykonać je ponownie i powtórnie zgłosić do odbioru.

W przypadku niekompletności dokumentów odbiór może być dokonany po ich uzupełnieniu.

Z czynności odbioru sporządza się protokół podpisany przez przedstawicieli zamawiającego i wykonawcy. Protokół powinien zawierać:

- ustalenia podjęte w trakcie prac komisji,
- ocenę wyników badań,
- wykaz wad i usterek ze wskazaniem sposobu ich usunięcia,

Nazwa inwestycji: „Rozbudowa istniejącego budynku szkoły podstawowej o halę gimnastyczną oraz kompleks lekkoatletyczny”

- stwierdzenie zgodności lub niezgodności wykonania ocieplenia z zamówieniem. Protokół odbioru końcowego jest podstawą do dokonania rozliczenia końcowego pomiędzy zamawiającym a wykonawcą.

### **8.5 Odbiór po upływie okresu rękojmi i gwarancji**

Celem odbioru po okresie rękojmi i gwarancji jest ocena stanu ocieplenia po użytkowaniu w tym okresie oraz ocena wykonywanych w tym okresie ewentualnych robót poprawkowych, związanych z usuwaniem zgłoszonych wad.

Odbiór po upływie okresu rękojmi i gwarancji jest dokonywany na podstawie oceny wizualnej ocieplenia, z uwzględnieniem zasad opisanych w pkt. 8.4. „Odbiór ostateczny (końcowy)”.

Pozytywny wynik odbioru pogwarancyjnego jest podstawą do zwrotu kaucji gwarancyjnej, negatywny do ewentualnego dokonania potrąceń wynikających z obniżonej jakości robót.

Przed upływem okresu gwarancyjnego zamawiający powinien zgłosić wykonawcy wszystkie zauważone wady w wykonanych robotach ociepleniowych.

## **9 PODSTAWA PŁATNOŚCI**

### **9.1 Ogólne ustalenia dotyczące podstawy płatności**

Ogólne ustalenia dotyczące podstawy płatności podano w OST „Wymagania ogólne” pkt

### **9.2 Zasady rozliczenia i płatności**

Rozliczenie robót ociepleniowych może być dokonane jednorazowo po wykonaniu pełnego zakresu robót i ich końcowym odbiorze lub etapami określonymi w umowie, po dokonaniu odbiorów częściowych robót.

Ostateczne rozliczenie umowy pomiędzy zamawiającym a wykonawcą następuje po dokonaniu odbioru pogwarancyjnego.

Podstawę rozliczenia oraz płatności za wykonany i odebrany zakres ocieplenia stanowi wartość tych robót obliczona na podstawie:

- określonych w dokumentach umownych (ofercie) cen jednostkowych i ilości robót zaakceptowanych przez zamawiającego lub
- ustalonej w umowie kwoty ryczałtowej za określony zakres robót.

Ceny jednostkowe wykonania ocieplenia lub kwoty ryczałtowe obejmujące roboty ociepleniowe uwzględniają:

- przygotowanie stanowiska roboczego,
- dostarczenie do stanowiska roboczego materiałów, narzędzi i sprzętu,
- obsługę sprzętu niewymagającego etatowej obsługi,
- ustawienie i rozbiórkę rusztowań, o wysokości do 4 m,
- ocenę i przygotowanie podłoża,
- zabezpieczenie stolarki okiennej i drzwiowej, okładzin i innych elementów elewacyjnych przed zanieczyszczeniem i uszkodzeniem w trakcie wykonywania BSO,
- wyznaczenie krawędzi powierzchni BSO (cokół, styki z płaszczyznami innych materiałów elewacyjnych, krawędzie powierzchni) oraz lica płaszczyzny płyt izolacji termicznej,
- gruntowanie podłoża,
- przyklejenie płyt izolacji termicznej do podłoża lub mocowanie za pomocą profili mocujących, wypełnienie ewentualnych nieszczelności,
- szlifowanie powierzchni płyt,
- mocowanie mechaniczne płyt za pomocą kołków rozporowych – zależnie od systemu i projektu robót ociepleniowych,
- ewentualne naklejenie siatki pancernej, wtopienie w warstwę zaprawy i wyrównanie jej,
- wykonanie standardowej warstwy zbrojonej - ze zbrojeniem ukośnym otworów,
- gruntowanie powierzchni warstwy zbrojonej (po związaniu zaprawy), mocowanie ewent. elementów dekoracyjnych (profilów),
- wyznaczenie przebiegu i montaż profili, listew narożnikowych, ochronnych, brzegowych, dylatacyjnych itp., wraz z docięciem połączeń na narożnikach wklęsłych i wypukłych, wymaganiem zabezpieczeniem przed zanieczyszczeniem, mocowaniem dodatkowych pasów siatki zbrojącej itp.,



Nazwa inwestycji: „Rozbudowa istniejącego budynku szkoły podstawowej o halę gimnastyczną oraz kompleks lekkoatletyczny”

- wyznaczenie przebiegu i montaż (klejenie) profili dekoracyjnych, wraz z ukształtowaniem połączeń w narożnikach wklęsłych i wypukłych, ewent. zbrojeniem powierzchni, zabezpieczeniem przed zanieczyszczeniem przy wykonywaniu dalszych prac, gruntowaniem, malowaniem.
- wykonanie warstwy wykończeniowej (po wyznaczeniu ewent. płaszczyzn kolorystycznych) – tynki, okładziny, ewent. malowanie,
- usunięcie zabezpieczeń stolarki, okładzin i innych elementów elewacyjnych i ewentualnych zanieczyszczeń,
- uporządkowanie terenu wykonywania prac,
- usunięcie pozostałości, resztek i odpadów materiałów w sposób uzgodniony ze Zleceniodawcą i zgodnie z zaleceniami producenta,
- likwidację stanowiska roboczego.

Przy rozliczaniu robót ociepleniowych według uzgodnionych cen jednostkowych, koszty niezbędnych rusztowań mogą być uwzględnione w tych cenach lub stanowić podstawę oddzielnej płatności. Sposób rozliczenia kosztów montażu, demontażu i pracy rusztowań, koniecznych do wykonywania robót na wysokości powyżej 4 m, należy ustalić w postanowieniach pkt 9 szczegółowej specyfikacji technicznej ocieplenia, opracowanej dla realizowanego przedmiotu zamówienia (ST).

## **10 DOKUMENTY ODNIESIENIA**

### **10.1 Normy**

PN-EN 13162:2002	Wyroby do izolacji cieplnej w budownictwie – Wyroby z wełny mineralnej (MW) produkowane fabrycznie. Specyfikacja.
PN-EN 13163:2004	Wyroby do izolacji cieplnej w budownictwie – Wyroby ze styropianu (EPS) produkowane fabrycznie. Specyfikacja.
PN-EN 13164:2003	Wyroby do izolacji cieplnej w budownictwie. Wyroby z polistyrenu ekstrudowanego (XPS) produkowane fabrycznie. Specyfikacja. PN-EN 13164:2003/A1:2005(U)
	Wyroby do izolacji cieplnej w budownictwie. Wyroby z polistyrenu ekstrudowanego (XPS) produkowane fabrycznie. Specyfikacja (Zmiana A1).
PN-EN 13499:2005	Wyroby do izolacji cieplnej w budownictwie. Zewnętrzne zespolone systemy ocieplania (ETICS) ze styropianem. Specyfikacja.
PN-EN 13500:2005	Wyroby do izolacji cieplnej w budownictwie. Zewnętrzne zespolone systemy ocieplania (ETICS) z wełną mineralną. Specyfikacja.
PN-ISO 2848:1998	Budownictwo. Koordynacja modularna. Zasady i reguły.
PN-ISO 1791:1999	Budownictwo. Koordynacja modularna. Terminologia.
PN-ISO 3443-1:1994	Tolerancje w budownictwie. Podstawowe zasady oceny i określenia.
PN-63/B-06251	Roboty betonowe i żelbetowe. Wymagania techniczne.
PN-71/B-06280	Konstrukcje z wielkowymiarowych prefabrykatów żelbetowych. Wymagania w zakresie wykonywania badania przy odbiorze.
PN-80/B-10021	Prefabrykaty budowlane z betonu. Metody pomiaru cech geometrycznych.
PN-70/B-10026	Ściany monolityczne z lekkich betonów z kruszywa mineralnego porowatego. Wymagania i badania.
PN-68/B-10020	Roboty murowe z cegły. Wymagania i badania przy odbiorze.
PN-69/B-10023	Roboty murowe. Konstrukcje zespolone ceglano-żelbetowe wykonywane na budowie. Wymagania i badania przy odbiorze.
PN-68/B-10024	Roboty murowe. Mury z drobnowymiarowych elementów z autoklawizowanych betonów komórkowych. Wymagania i badania przy odbiorze.
PN-70/B-10100	Roboty tynkowe. Tynki zwykłe. Wymagania i badania przy odbiorze.
PN-B-02025:2001	Obliczanie sezonowego zapotrzebowania na ciepło do ogrzewania budynków mieszkalnych i zamieszkania zbiorowego.
PN-EN ISO 6946:2004	Komponenty budowlane i elementy budynku. Opór cieplny i współczynnik przenikania ciepła. Metoda obliczania.

### **10.2 Inne dokumenty, instrukcje i przepisy**

- Ustawa Prawo budowlane z dnia 7 lipca 1994 r. (tekst jednolity Dz. U. Nr 207 poz. 2016 z 2003 roku z późniejszymi zmianami).

Nazwa inwestycji: „Rozbudowa istniejącego budynku szkoły podstawowej o halę gimnastyczną oraz kompleks lekkoatletyczny”

- Ustawa z dnia 16 kwietnia 2004 r. o wyrobach budowlanych (Dz. U. Nr 92 poz. 881 z dnia 30 kwietnia 2004 r.).
- Ustawa z dnia 29 stycznia 2004 r. Prawo zamówień publicznych (Dz. U. z 2004 r. Nr 19, poz. 177 z późn. zmianami).
- Rozporządzenie Ministra Infrastruktury z dnia 2 września 2004 r. w sprawie szczegółowego zakresu i formy dokumentacji projektowej, specyfikacji technicznych wykonania i odbioru robót budowlanych oraz programu funkcjonalno-użytkowego (Dz. U. z 2004 r., Nr 202, poz. 2072 + zmiana Dz. U. z 2005 r. Nr 75, poz. 664).
- Rozporządzenie Ministra Infrastruktury z dnia 12 kwietnia 2002 r. w sprawie warunków technicznych, jakimi powinny odpowiadać budynki i ich usytuowanie (Dz. U. z 2002 r. Nr 75, poz. 690 z późn. zmianami).
- Rozporządzenie Ministra Infrastruktury z dnia 7 kwietnia 2004 r. zmieniające rozporządzenie w sprawie warunków technicznych, jakim powinny odpowiadać budynki i ich usytuowanie (Dz. U. Nr 109, poz. 1156 z dnia 12 maja 2004 r.).
- Wytyczne wykonawstwa, oceny i odbioru robót elewacyjnych z zastosowaniem zewnętrznych zespolonych systemów ocieplania ścian – Stowarzyszenie na Rzecz Systemów Ociepleń, Warszawa 2004 r.
- Instrukcja ITB nr 334/2002 Bezspoinowy system ocieplania ścian zewnętrznych budynków Warszawa 2002 r.
- ZUAT 15/V.03/2003 Zestawy wyrobów do wykonywania ociepleń z zastosowaniem styropianu jako materiału termoizolacyjnego i pocienianej wyprawy elewacyjnej. Zalecenia Udzielania Aprobát Technicznych ITB Warszawa, Instytut Techniki Budowlanej, 2003 r.
- ZUAT 15/V.04/2003 Zestawy wyrobów do wykonywania ociepleń z zastosowaniem wełny mineralnej jako materiału termoizolacyjnego i pocienianej wyprawy elewacyjnej. – Zalecenia Udzielania Aprobát Technicznych ITB, Warszawa, Instytut Techniki Budowlanej, 2003 r.
- ZUAT 15/V.01/1997 Tworzywowe łączniki do mocowania termoizolacji. Zalecenia Udzielania Aprobát Technicznych ITB Warszawa Instytut Techniki Budowlanej 1997 r.
- ZUAT 15/V.07/2003 Łączniki do mocowania izolacji termicznej uformowanej w płyty. Zalecenia Udzielania Aprobát Technicznych ITB Warszawa Instytut Techniki Budowlanej 2003 r.
- ZUAT 15/VIII.07/2003 Zaprawy klejące i kleje dyspersyjne Zalecenia Udzielania Aprobát Technicznych ITB, Warszawa, Instytut Techniki Budowlanej, 2000 r.
- ETAG 004 Wytyczne do Europejskich Aprobát Technicznych. Złożone systemy izolacji cieplnej z wyprawami tynkarskimi. Dz. Urz. WEC212 z 06.09.2002 r.
- ETAG 014 Wytyczne do Europejskich Aprobát Technicznych – łączniki tworzywowe do mocowania warstwy izolacyjnej ociepleń ścian zewnętrznych. Dz. Urz. WEC212 z 06.09.2002 r.
- Warunki techniczne wykonania i odbioru robót budowlanych tom I Budownictwo ogólne część 4, Wydawnictwo Arkady Wydanie 4, Warszawa 1990 r.
- Warunki techniczne wykonania i odbioru robót budowlanych Część B – Roboty wykończeniowe, zeszyt 1. Tynki, ITB 2003 r.
- Rozporządzenie Ministra Infrastruktury z dnia 11 sierpnia 2004 r. w sprawie systemów oceny zgodności, wymagań, jakie powinny spełniać notyfikowane jednostki uczestniczące w ocenie zgodności, oraz sposobu oznaczania wyrobów budowlanych oznakowaniem CE (Dz. U. Nr 195, poz. 2011).
- Rozporządzenie Ministra Infrastruktury z dnia 11 sierpnia 2004 r. w sprawie sposobów deklarowania zgodności wyrobów budowlanych oraz sposobu znakowania ich znakiem budowlanym (Dz. U. Nr 198 poz. 2041).
- Rozporządzenie Ministra Infrastruktury z dnia 23 czerwca 2003 r. w sprawie informacji dotyczącej bezpieczeństwa i ochrony zdrowia oraz planu bezpieczeństwa i ochrony zdrowia. (Dz. U. z 2003 r., Nr 120, poz. 1126).
- Rozporządzenie Ministra Infrastruktury z dnia 14 maja 2004 r. w sprawie kontroli wyrobów budowlanych wprowadzonych do obrotu. (Dz. U. z 2004 r. Nr 130, poz. 1386).
- Dyrektywa Rady Europejskiej 89/106/EEG z dnia 21 grudnia 1988 r. w sprawie zbliżenia przepisów ustawowych Państw Członkowskich odnoszących się do wyrobów budowlanych.

Nazwa inwestycji: „Rozbudowa istniejącego budynku szkoły podstawowej o halę gimnastyczną oraz kompleks lekkoatletyczny”

## **SPECYFIKACJA TECHNICZNA WYKONANIA I ODBIORU ROBÓT**

**ST-01.09 POKRYWANIE ŚCIAN**

KOD CPV 45431200-9

## SPIS TREŚCI:

<b>1 WSTĘP .....</b>	<b>3</b>
1.1 PRZEDMIOT ST .....	3
1.2 ZAKRES STOSOWANIA ST .....	3
1.3 ZAKRES ROBÓT OBJĘTYCH ST .....	3
1.4 OKREŚLENIA PODSTAWOWE .....	3
1.5 OGÓLNE WYMAGANIA DOTYCZĄCE ROBÓT.....	3
<b>2 MATERIAŁY.....</b>	<b>3</b>
2.1 OGÓLNE WYMAGANIA DOTYCZĄCE WŁAŚCIWOŚCI MATERIAŁÓW, ICH POZYSKIWANIA I SKŁADOWANIA.....	3
2.2 RODZAJE MATERIAŁÓW .....	3
2.3 WARUNKI PRZYJĘCIA NA BUDOWĘ MATERIAŁÓW I WYROBÓW DO ROBÓT OKŁADZINOWYCH Z PŁYTEK .....	4
2.4 WARUNKI PRZECHOWYWANIA MATERIAŁÓW I WYROBÓW DO ROBÓT OKŁADZINOWYCH.....	4
<b>3 SPRZĘT .....</b>	<b>5</b>
3.1 OGÓLNE WYMAGANIA DOTYCZĄCE SPRZĘTU .....	5
3.2 PRZĘT I NARZĘDZIA DO WYKONYWANIA ROBÓT OKŁADZINOWYCH .....	5
<b>4 TRANSPORT .....</b>	<b>5</b>
4.1 OGÓLNE WYMAGANIA DOTYCZĄCE TRANSPORTU .....	5
4.2 WYMAGANIA SZCZEGÓŁOWE DOTYCZĄCE TRANSPORTU MATERIAŁÓW I WYROBÓW DO ROBÓT OKŁADZINOWYCH ..	5
<b>5 WYKONANIE ROBÓT .....</b>	<b>5</b>
5.1 OGÓLNE ZASADY WYKONANIA ROBÓT .....	5
5.2 WARUNKI PRZYSTĄPIENIA DO ROBÓT .....	5
5.3 WYKONANIE OKŁADZIN .....	6
5.3.1 Podłoża pod okładzinę.....	6
5.3.2 Układanie płytek (okładzin) .....	6
<b>6 KONTROLA JAKOŚCI ROBÓT .....</b>	<b>7</b>
6.1 OGÓLNE ZASADY KONTROLI JAKOŚCI ROBÓT .....	7
6.2 BADANIA PRZED PRZYSTĄPIENIEM DO ROBÓT .....	7
6.3 BADANIA W CZASIE ROBÓT .....	8
6.4 BADANIA W CZASIE ODBIORU ROBÓT .....	8
6.5 WYMAGANIA I TOLERANCJE WYMIAROWE DOTYCZĄCE OKŁADZIN Z PŁYTEK .....	8
<b>7 OBMIAR ROBÓT.....</b>	<b>9</b>
7.1 OGÓLNE ZASADY OBMIARU ROBÓT.....	9
7.2 SZCZEGÓŁOWE ZASADY OBMIAROWANIA .....	9
<b>8 ODBIOR ROBÓT .....</b>	<b>9</b>
8.1 OGÓLNE ZASADY ODBIORU ROBÓT .....	9
8.2 ODBIÓR ROBÓT ZANIKAJĄCYCH I ULEGAJĄCYCH ZAKRYCIU .....	9
8.3 ODBIÓR CZĘŚCIOWY .....	9
8.4 ODBIÓR OSTATECZNY (KOŃCOWY).....	10
8.5 ODBIÓR PO UPŁYWIE OKRESU RĘKOJMI I GWARANCJI.....	10
<b>9 PODSTAWA PŁATNOŚCI.....</b>	<b>11</b>
9.1 OGÓLNE USTALENIA DOTYCZĄCE PODSTAWY ROZLICZENIA ROBÓT.....	11
9.2 ZASADY ROZLICZENIA I PŁATNOŚCI .....	11
<b>10 DOKUMENTY ODNIESIENIA.....</b>	<b>11</b>
10.1 NORMY .....	11
10.2 USTAWY.....	13
10.3 ROZPORZĄDZENIA.....	13

## 1. WSTĘP

### 1.1 Przedmiot ST

Przedmiotem niniejszej standardowej specyfikacji technicznej (ST) są wymagania dotyczące wykonania i odbioru robót okładzinowych z płytek przy użyciu kompozycji klejowych z mieszanek przygotowanych fabrycznie w budownictwie mieszkaniowym, użyteczności publicznej i budownictwie przemysłowym

### 1.2 Zakres stosowania ST

Specyfikacja techniczna (ST) jest dokumentem przetargowym i kontraktowym przy zlecaniu i realizacji robót wymienionych w pkt. 1.1.

### 1.3 Zakres robót objętych ST

Roboty, których dotyczy specyfikacja, obejmują wszystkie czynności mające na celu wykonanie:

- pokrycie ścian płytkami (okładziny), które stanowią warstwę ochronną i kształtującą formę architektoniczną okładanych elementów.

Specyfikacja obejmuje wykonanie okładzin przy użyciu kompozycji klejowych z mieszanek przygotowanych fabrycznie.

Zakres opracowania obejmuje określenie wymagań odnośnie własności materiałów, wymagań i sposobów oceny podłoża, wykonanie okładzin wewnętrznych i zewnętrznych z płytek, oraz ich odbiory.

Specyfikacja nie obejmuje okładzin chemooodpornych oraz wykonywanych według metod opatentowanych lub innych zaprojektowanych indywidualnie dla konkretnego obiektu.

### 1.4 Określenia podstawowe

Określenia podane w niniejszej Specyfikacji są zgodne z odpowiednimi normami oraz określeniami podanymi w ST „Wymagania ogólne” pkt 1.4, a także podanymi poniżej:

**Podłoże** – element budynku, na powierzchni którego wykonane będą roboty posadzkowe i okładzinowe z płytek.

**Warstwa wyrównawcza** – warstwa wykonana w celu wyeliminowania nierówności lub różnic poziomów powierzchni podłoża.

**Warstwa wygładzająca** – cienka warstwa wykonana dla uzyskania gładkiej powierzchni podłoża.

**Warstwa gruntująca** – powłoka wzmacniająca i uszczelniająca podłoże oraz zwiększająca przyczepność powłoki ochronnej.

**Faseta** – wyoblenie wykonane na połączeniu powierzchni poziomych i pionowych.

### 1.5 Ogólne wymagania dotyczące robót

Wykonawca robót jest odpowiedzialny za jakość ich wykonania oraz za zgodność z dokumentacją projektową, ST i poleceniami Inspektora nadzoru. Ogólne wymagania dotyczące robót podano w ST „Wymagania ogólne” pkt 1.5.

## 2 MATERIAŁY

### 2.1 Ogólne wymagania dotyczące właściwości materiałów, ich pozyskiwania i składowania

Ogólne wymagania dotyczące właściwości materiałów, ich pozyskiwania i składowania podano w ST „Wymagania ogólne” pkt 2

Wykonawca obowiązany jest posiadać na budowie pełną dokumentację dotyczącą składanych na budowie materiałów przeznaczonych do wykonania robót okładzinowych.

### 2.2 Rodzaje materiałów

Wszystkie materiały do wykonania robót okładzinowych z płytek powinny odpowiadać wymaganiom zawartym w dokumentach odniesienia (normach, aprobaty technicznych).

#### 1. Płyty i płytki

Płytki powinny odpowiadać następującej normie:

- PN-EN 14411:2005 – Płytki i płyty ceramiczne – Definicja, klasyfikacja, charakterystyki i znakowanie.

Nazwa inwestycji: „Rozbudowa istniejącego budynku szkoły podstawowej o halę gimnastyczną oraz kompleks lekkoatletyczny”

Rodzaj płytek i ich parametry techniczne musi określać dokumentacja projektowa. Szczególnie dotyczy to płytek dla których muszą być określone takie parametry jak np. stopień ścieralności, mrozoodporność i twardość.

#### 2. Kompozycje klejące i zaprawy

Kompozycje klejące do mocowania płytek muszą spełniać wymagania normy PN-EN 12004:2002 lub odpowiednich aprobat technicznych.

Zaprawy do spoinowania muszą spełniać wymagania odpowiednich aprobat technicznych lub norm.

#### 3. Materiały pomocnicze

Materiały pomocnicze do wykonywania okładzin z płytek to:

- środki ochrony płytek i spoin,
- środki do usuwania zanieczyszczeń,
- środki do konserwacji okładzin.

Wszystkie ww. materiały muszą mieć własności techniczne określone przez producenta lub odpowiednie aprobaty techniczne.

#### 4. Woda

Do przygotowania kompozycji klejących zapraw klejowych i mas do spoinowania stosować należy wodę odpowiadającą wymaganiom normy PN-EN 1008:2004 „Woda zarobowa do betonu. Specyfikacja pobierania próbek, badania i ocena przydatności wody zarobowej, do betonu, w tym wody odzyskanej z procesów produkcji betonu”. Bez badań laboratoryjnych może być stosowana wodociągowa woda pitna.

### 2.3 Warunki przyjęcia na budowę materiałów i wyrobów do robót okładzinowych z płytek

Materiały i wyroby mogą być przyjęte na budowę, jeśli spełniają następujące warunki:

- są zgodne z ich wyszczególnieniem i charakterystyką podaną w dokumentacji projektowej i specyfikacji technicznej (szczegółowej),
- są właściwie opakowane, firmowo zamknięte (bez oznak naruszenia zamknięć) i oznakowane (pełna nazwa wyrobu, ewentualnie nazwa handlowa oraz symbol handlowy wyrobu),
- spełniają wymagane właściwości wskazane odpowiednimi dokumentami odniesienia,
- producent dostarczył dokumenty świadczące o dopuszczeniu do obrotu i powszechnego lub jednostkowego zastosowania wyrobów oraz karty techniczne (katalogowe) wyrobów lub firmowe wytyczne (zalecenia) stosowania wyrobów,
- spełniają wymagania wynikające z ich terminu przydatności do użycia (termin zakończenia robót pokrywczych powinien się kończyć przed zakończeniem podanych na opakowaniach terminów przydatności do stosowania odpowiednich wyrobów),

Niedopuszczalne jest stosowanie do robót okładzinowych z płytek materiałów nieznanego pochodzenia.

Przyjęcie materiałów i wyrobów na budowę powinno być potwierdzone wpisem do dziennika budowy lub protokołem przyjęcia materiałów.

### 2.4 Warunki przechowywania materiałów i wyrobów do robót okładzinowych

Wszystkie materiały i wyroby powinny być przechowywane i magazynowane zgodnie z instrukcją producenta oraz wymaganiami odpowiednich dokumentów odniesienia tj. norm bądź aprobat technicznych.

Pomieszczenie magazynowe do przechowywania wyrobów opakowanych powinno być kryte, suche oraz zabezpieczone przed zawilgoceniem, opadami atmosferycznymi, przemarznięciem i przed działaniem promieni słonecznych.

Wyroby konfekcjonowane powinny być przechowywane w oryginalnych, zamkniętych opakowaniach w temperaturze powyżej +5°C a poniżej +35°C. Wyroby pakowane w worki powinny być układane na paletach lub drewnianej wentylowanej podłodze, w ilości warstw nie większej niż 10.

Jeżeli nie ma możliwości poboru wody na miejscu wykonywania robót, to wodę należy przechowywać w szczelnych i czystych pojemnikach lub cysternach. Nie wolno przechowywać wody w opakowaniach po środkach chemicznych lub w takich, w których wcześniej przetrzymywano materiały mogące zmienić skład chemiczny wody.

### **3 SPRZĘT**

#### **3.1 Ogólne wymagania dotyczące sprzętu**

Ogólne wymagania dotyczące sprzętu podano w ST „Wymagania ogólne” pkt 3

#### **3.2 pręt i narzędzia do wykonywania robót okładzinowych**

Do wykonywania robót okładzinowych należy stosować:

- szczotki włosiane lub druciane do czyszczenia podłoża,
- szpachle i pace metalowe lub z tworzyw sztucznych,
- narzędzia lub urządzenia mechaniczne do cięcia płytek,
- pace ząbkowane stalowe lub z tworzyw sztucznych o wysokości ząbków 6-12 mm do rozprowadzania kompozycji klejących,
- łaty do sprawdzania równości powierzchni,
- poziomnice,
- mieszadła koszyczkowe napędzane wiertarką elektryczną oraz pojemniki do przygotowania kompozycji klejących,
- pace gumowe lub z tworzyw sztucznych do spoinowania,
- gąbki do mycia i czyszczenia,
- wkładki (krzyżki) dystansowe.

### **4 TRANSPORT**

#### **4.1 Ogólne wymagania dotyczące transportu**

Ogólne wymagania dotyczące transportu podano w ST „Wymagania ogólne” pkt 4

#### **4.2 Wymagania szczegółowe dotyczące transportu materiałów i wyrobów do robót okładzinowych**

Ładunek i wyładunek wyrobów w opakowaniach, ułożonych na paletach należy prowadzić sprzętem mechanicznym.

Ładunek i wyładunek wyrobów w opakowaniach układanych luzem wykonuje się ręcznie. Ręczny ładunek zaleca się prowadzić przy maksymalnym wykorzystaniu sprzętu i narzędzi pomocniczych takich jak: chwytaki, wciągniki, wózki.

Środki transportu do przewozu materiałów i wyrobów workowanych muszą umożliwiać zabezpieczenie tych wyrobów przed zawilgoceniem, przemarzeniem, przegrzaniem i zniszczeniem mechanicznym. Materiały płynne pakowane w pojemniki, kontenery itp. należy chronić przed przemarzeniem, przegrzaniem i zniszczeniem mechanicznym.

Jeżeli nie istnieje możliwość poboru wody na miejscu wykonania robót, to wodę należy dowozić w szczelnych i czystych pojemnikach lub cysternach. Nie wolno przewozić wody w opakowaniach po środkach chemicznych lub w takich, w których wcześniej przetrzymywano inne płyny bądź substancje mogące zmienić skład chemiczny wody.

Transport materiałów wykorzystywanych w innych robotach budowlanych nie może odbywać się po wcześniej wykonanych posadzkach.

### **5 WYKONANIE ROBÓT**

#### **5.1 Ogólne zasady wykonania robót**

Ogólne zasady wykonania robót podano w ST „Wymagania ogólne” pkt 5

#### **5.2 Warunki przystąpienia do robót**

Przed przystąpieniem do wykonywania okładzin z płytek powinny być zakończone:

- wszystkie roboty stanu surowego łącznie z wykonaniem podłoża, warstw konstrukcyjnych i izolacji podłóg,
- roboty instalacji sanitarnych, centralnego ogrzewania, elektrycznych i innych np. technologicznych (szczególnie dotyczy to instalacji podpodłogowych),
- wszystkie bruzdy, kanały i przebiegi naprawione i wykończone tynkiem lub masami naprawczymi.

Przystąpienie do tych robót powinno nastąpić po okresie osiadania i skurczu elementów konstrukcji budynku, tj. po upływie 4 miesięcy po zakończeniu budowy stanu surowego.

Roboty okładzinowe należy wykonywać w temperaturach nie niższych niż +5st.C i temperatura ta powinna utrzymywać się w ciągu całej doby.

Nazwa inwestycji: „Rozbudowa istniejącego budynku szkoły podstawowej o halę gimnastyczną oraz kompleks lekkoatletyczny”

Wykonane okładziny należy w ciągu pierwszych dwóch dni po ułożeniu chronić przed nasłonecznieniem i przewiewem.

### **5.3 Wykonanie okładzin**

#### **5.3.1 Podłoża pod okładzinę**

Podłożem pod okładziny ceramiczne mocowane na kompozycjach klejowych mogą być:

- ściany betonowe,
- otynkowane mury z elementów drobno wymiarowych,
- płyty gipsowo kartonowe.

Przed przystąpieniem do robót okładzinowych należy sprawdzić prawidłowość przygotowania podłoża.

Podłoża betonowe powinny być czyste, odpylone, pozbawione resztek środków antyadhezyjnych i starych powłok, bez raków, pęknięć i ubytków.

Połączenia i spoiny między elementami prefabrykowanymi powinny być płaskie i równe. W przypadku wystąpienia nierówności należy je zeszlifować, a ubytki i uskoki wyrównać zaprawą cementową lub specjalnymi masami naprawczymi.

W przypadku ścian z elementów drobno wymiarowych tynk powinien być dwuwarstwowy (obrutka i narzut) zatarty na ostro, wykonany z zaprawy cementowej lub cementowo-wapiennej marki M4-M7. W przypadku okładzin wewnętrznych ściana z elementów drobnowymiarowych może być otynkowana tynkiem gipsowym zatartym na ostro marki M4-M7.

W przypadku podłoży nasiąkliwych zaleca się zagruntowanie preparatem gruntującym (zgodnie z instrukcją producenta).

W zakresie wykonania powierzchni i krawędzi podłoże powinno spełniać następujące wymagania:

- powierzchnia czysta, niepyłąca, bez ubytków i tłustych plam, oczyszczona ze starych powłok malarskich,
- odchylenie powierzchni tynku od płaszczyzny oraz odchylenie krawędzi od linii prostej, mierzone łatą kontrolną o długości 2 m, nie może przekraczać 3 mm przy liczbie odchyłek nie większej niż 3 na długości łaty,
- odchylenie powierzchni od kierunku pionowego nie może być większe niż 4 mm na wysokości kondygnacji,
- odchylenie powierzchni od kierunku poziomego nie może być większe niż 2 mm na 1 m.

Nie dopuszcza się wykonywania okładzin mocowanych na kompozycjach klejących ułożonych na podłożach pokrytych starymi powłokami malarskimi, tynkiem z zaprawy cementowej, cementowo-wapiennej, wapiennej i gipsowej marki niższej niż M4.

#### **5.3.2 Układanie płytek (okładzin)**

Przed przystąpieniem do zasadniczych robót okładzinowych należy przygotować wszystkie niezbędne materiały, narzędzia i sprzęt, posegregować płytki według, wymiarów, gatunku i odcieni oraz rozplanować sposób układania płytek. Położenie płytek należy rozplanować uwzględniając ich wielkość i przyjętą szerokość spoin. Na jednej ścianie płytki powinny być rozmieszczone symetrycznie a skrajne powinny mieć jednakową szerokość, większą niż połowa płytki. Szczególnie starannego rozplanowania wymaga okładzina zawierająca określone w dokumentacji wzory lub składa się z różnego rodzaju i wielkości płytek.

Przed układaniem płytek na ścianie należy zamocować prostą, gładką łatę drewnianą lub aluminiową. Do usytuowania łaty należy użyć poziomnicy. Łatę mocuje się na wysokości cokołu lub drugiego rzędu płytek.

Następnie przygotowuje się (zgodnie z instrukcją producenta) kompozycję klejącą. Wybór kompozycji zależy od rodzaju płytek i podłoża oraz wymagań stawianych okładzinie.

Kompozycję klejącą nakłada się na podłoże gładką krawędzią pacy a następnie „przeczesuje” się powierzchnię zębatą krawędzią ustawioną pod kątem około 50°. Kompozycja klejąca powinna być rozłożona równomiernie i pokrywać całą powierzchnię podłoża. Wielość zębów pacy zależy od wielkości płytek. Prawidłowo dobrane wielkość zębów i konsystencja kompozycji sprawiają, że kompozycja nie wypływa z pod płytek i pokrywa minimum 65% powierzchni płytki.

Zalecane wielkości zębów pacy w zależności od wymiarów płytek podano w pkt. 5.3.2.



Nazwa inwestycji: „Rozbudowa istniejącego budynku szkoły podstawowej o halę gimnastyczną oraz kompleks lekkoatletyczny”

Powierzchnia z nałożoną warstwą kompozycji klejącej powinna wynosić około 1 m<sup>2</sup> lub pozwolić na wykonanie okładziny w ciągu około 10-15 minut.

Grubość warstwy kompozycji klejącej w zależności od rodzaju i równości podłoża oraz rodzaju i wielkości płytek wynosi około 4-6 mm.

Układanie płytek rozpoczyna się od dołu w dowolnym narożniku, jeżeli wynika z rozplanowania, że powinna znaleźć się tam cała płytka. Jeśli pierwsza płytka ma być docinana, układanie należy zacząć od przyklejenia drugiej całej płytki w odpowiednim dla niej miejscu.

Układanie płytek polega na ułożeniu płytki na ścianie, dociśnięciu i „mikroruchami” ustawieniu na właściwym miejscu przy zachowaniu wymaganej wielkości spoiny. Dzięki dużej przyczepności świeżej zaprawy klejowej po dociśnięciu płytki uzyskuje się efekt „przyssania”. Płytki o dużych wymiarach zaleca się dobijać młotkiem gumowym.

Pierwszy rząd płytek, tzw. cokołowy, układa się zazwyczaj po ułożeniu wykładziny podłogowej. Płytki tego pasa zazwyczaj trzeba przycinać na odpowiednią wysokość.

Dla uzyskania jednakowej wielkości spoin stosuje się wkładki (krzyżyki) dystansowe.

Zalecane szerokości spoin w zależności od wymiarów płytek podano w pkt. 5.3.2.

Przed całkowitym stwardnieniem kleju ze spoin należy usunąć jego nadmiar, można też usunąć wkładki dystansowe.

W trakcie układania płytek należy także mocować listwy wykończeniowe oraz inne elementy jak np. drzwiczki rewizyjne szachtów instalacyjnych.

Drobne płytki (tzw. mozaikowe) są powierzchnią licową naklejane na papier przez co możliwe jest klejenie nie pojedynczej płytki lecz większej ilości. W trakcie klejenia płytki te dociska się do ściany deszczułką do uzyskania wymaganej powierzchni lica. W przypadku okładania powierzchni krzywych (np. słupów) należy używać odpowiednich szablonów dociskowych. Po związaniu kompozycji klejącej papier usuwa się po uprzednim namoczeniu wodą.

Do spoinowania można przystąpić nie wcześniej niż po 24 godzinach od ułożenia płytek. Dokładny czas powinien być określony przez producenta w instrukcji stosowania zaprawy klejowej. W przypadku gdy krawędzie płytek są nasiąkliwe przed spoinowaniem należy zwilżyć je mokrym pędzlem (wodą).

Spoinowanie wykonuje się rozprowadzając zaprawę do spoinowania (zaprawę fugową) po powierzchni okładziny pacą gumową. Zaprawę należy dokładnie wcisnąć w przestrzenie między płytkami ruchami prostopadłymi i ukośnymi do krawędzi płytek. Nadmiar zaprawy zbiera się z powierzchni płytek wilgotną gąbką. Świeżą zaprawę można dodatkowo wygładzić zaokrąglonym narzędziem i uzyskać wklęsły kształt spoiny. Płaskie spoiny otrzymuje się poprzez przetarcie zaprawy pacą z naklejoną gładką gąbką.

Jeżeli w pomieszczeniach występuje wysoka temperatura i niska wilgotność powietrza należy zapobiec zbyt szybkiemu wysychaniu spoin poprzez lekkie zwilżenie ich wilgotną gąbką.

Przed przystąpieniem do spoinowania zaleca się sprawdzić czy pigment spoiny nie brudzi trwale powierzchni płytek. Szczególnie dotyczy to płytek nieszkliwionych i innych o powierzchni porowatej.

Dla podniesienia jakości okładziny i zwiększenia odporności na czynniki zewnętrzne po stwardnieniu spoiny mogą być powleczone specjalnymi preparatami impregnującymi. Dobór preparatów powinien być uzależniony od rodzaju pomieszczeń w których znajdują się okładziny i stawianych im wymaganiom.

Impregnowane mogą być także płytki.

## **6 KONTROLA JAKOŚCI ROBÓT**

### **6.1 Ogólne zasady kontroli jakości robót**

Ogólne zasady kontroli jakości robót podano w ST „Wymagania ogólne” pkt 6

### **6.2 Badania przed przystąpieniem do robót**

Przed przystąpieniem do robót związanych z wykonaniem okładzin z płytek badaniom powinny podlegać materiały, które będą wykorzystane do wykonania tych robót.

Wszystkie materiały – płytki, kompozycje klejące, jak również materiały pomocnicze muszą spełniać wymagania odpowiednich norm lub aprobat technicznych oraz odpowiadać parametrom określonym w dokumentacji projektowej.

Nazwa inwestycji: „Rozbudowa istniejącego budynku szkoły podstawowej o halę gimnastyczną oraz kompleks lekkoatletyczny”

Każda partia materiałów dostarczona na budowę musi posiadać certyfikat lub deklarację zgodności stwierdzająca zgodność własności technicznych z określonymi w normach i aprobatkach.

Badanie podkładu powinno być wykonane bezpośrednio przed przystąpieniem do wykonywania robót posadzkowych i okładzinowych. Zakres czynności kontrolnych powinien obejmować:

- sprawdzenie wizualne wyglądu powierzchni podkładu pod względem wymaganej szorstkości, występowania ubytków i porowatości, czystości i zawilgocenia,
- sprawdzenie równości podkładu, które przeprowadza się przykładając w dowolnych miejscach i kierunkach 2-metrową łatę,
- sprawdzenie prawidłowości wykonania w podkładzie szczelin dylatacyjnych i przeciwskurczowych dokonując pomiarów szerokości i prostoliniowości,
- sprawdzenie wytrzymałości podkładu metodami nieniszczącymi.

Wyniki badań powinny być porównane z wymaganiami podanymi w pkt. 5.3.1. i 5.4.1., wpisywane do dziennika budowy i akceptowane przez inspektora nadzoru.

### **6.3 Badania w czasie robót**

Badania w czasie robót polegają na sprawdzeniu zgodności wykonywania okładzin z dokumentacją projektową i ST w zakresie kolejnych faz procesu roboczego. Prawidłowość ich wykonania ma wpływ na prawidłowość dalszych prac. Badania te szczególnie powinny dotyczyć sprawdzenie technologii wykonywanych robót, rodzaju i grubości kompozycji klejącej oraz innych robót „zanikających”.

### **6.4 Badania w czasie odbioru robót**

Badania w czasie odbioru robót przeprowadza się celem oceny spełnienia wszystkich wymagań dotyczących wykonanych okładzin a w szczególności:

- zgodności z dokumentacją projektową i wprowadzonymi zmianami, które naniesiono w dokumentacji powykonawczej,
- jakości zastosowanych materiałów i wyrobów,
- prawidłowości przygotowania podłoży,
- jakości (wyglądu) powierzchni okładzin,
- prawidłowości wykonania krawędzi, naroży, styków z innymi materiałami oraz dylatacji.

Przy badaniach w czasie odbioru robót pomocne mogą być wyniki badań dokonanych przed przystąpieniem robót i w trakcie ich wykonywania.

Zakres czynności kontrolnych dotyczący okładzin ścian z płytek powinien obejmować:

- sprawdzenie prawidłowości ułożenia płytek; ułożenie płytek oraz ich barwę i odcień należy sprawdzać wizualnie i porównać z wymaganiami projektu technicznego oraz wzorcem płytek,
- sprawdzenie odchylenia powierzchni od płaszczyzny za pomocą łaty kontrolnej długości 2 m przykładanej w różnych kierunkach, w dowolnym miejscu; prześwit pomiędzy łatą a badaną powierzchnią należy mierzyć z dokładnością do 1 mm,
- sprawdzenie prostoliniowości spoin za pomocą cienkiego drutu naciągniętego wzdłuż spoin na całej ich długości (dla spoin podłogowych i poziomych okładzin ścian) oraz pionu (dla spoin pionowych okładzin ścian) i dokonanie pomiaru odchylenia z dokładnością do 1 mm,
- sprawdzenie związania płytek z podkładem przez lekkie ich opukiwanie drewnianym młotkiem (lub innym podobnym narzędziem); charakterystyczny głuchy dźwięk jest dowodem nie związania płytek z podkładem,
- sprawdzenie szerokości spoin i ich wypełnienia za pomocą oględzin zewnętrznych i pomiaru; na dowolnie wybranej powierzchni wielkości 1 m<sup>2</sup> należy zmierzyć szerokość spoin suwmiarką z dokładnością do 0,5 mm,
- grubość warstwy kompozycji klejącej pod płytkami (pomiar dokonany w trakcie realizacji robót lub grubość określona na podstawie zużycia kompozycji klejącej).

Wyniki kontroli powinny być porównane z wymaganiami podanymi w pkt. 6.5.2. niniejszego opracowania i opisane w dzienniku budowy lub protokół podpisany przez przedstawicieli inwestora (zamawiającego) i wykonawcy.

### **6.5 Wymagania i tolerancje wymiarowe dotyczące okładzin z płytek**

- Prawidłowo wykonana okładzina powinna spełniać następujące wymagania:

Nazwa inwestycji: „Rozbudowa istniejącego budynku szkoły podstawowej o halę gimnastyczną oraz kompleks lekkoatletyczny”

- cała powierzchnia okładziny powinna mieć jednakową barwę zgodną z wzorcem (nie dotyczy okładzin dla których różnorodność barw jest zamierzona),
- cała powierzchnia pod płytkami powinna być wypełniona klejem (warunek właściwej przyczepności) tj. przy lekkim opukiwaniu płytki nie powinny wydawać głuchego odgłosu,
- grubość warstwy klejącej powinna być zgodna z dokumentacją lub instrukcją producenta,
- dopuszczalne odchylenie krawędzi od kierunku poziomego i pionowego nie powinno przekraczać 2 mm na długości 2 m,
- odchylenie powierzchni od płaszczyzny pionowej nie powinno przekraczać 2 mm na długości 2 m,
- spoiny na całej długości i szerokości powinny być wypełnione masą do spoinowania
- dopuszczalne odchylenie spoin od linii prostej nie powinno wynosić więcej niż 2 mm na długości 1 m i 3 mm na długości całej okładziny,
- elementy wykończeniowe okładzin powinny być osadzone zgodnie z dokumentacją i instrukcją producenta.

## **7 OBMIAR ROBÓT**

### **7.1 Ogólne zasady obmiaru robót**

Ogólne zasady obmiaru robót podano w ST „Wymagania ogólne” pkt 7

### **7.2 Szczegółowe zasady obmiarowania**

Powierzchnie okładzin z płytek oblicza się w m<sup>2</sup> na podstawie dokumentacji projektowej przyjmując wymiary w świetle ścian w stanie surowym. Z obliczonej powierzchni odlicza się powierzchnię słupów, pilastrów, fundamentów i innych elementów większe od 0,25 m<sup>2</sup>. W przypadku rozbieżności pomiędzy dokumentacją a stanem faktycznym powierzchnie oblicza się według stanu faktycznego.

## **8 ODBIOR ROBÓT**

### **8.1 Ogólne zasady odbioru robót**

Ogólne zasady odbioru robót podano w ST „Wymagania ogólne” pkt 8

### **8.2 Odbiór robót zanikających i ulegających zakryciu**

Przy robotach związanych z wykonywaniem okładzin elementem ulegającym zakryciu są podłoża. Odbiór podłoża musi być dokonany przed rozpoczęciem robót posadzkowych i okładzinowych.

W trakcie odbioru należy przeprowadzić badania wymienione w pkt. 6.2. niniejszego opracowania. Wyniki badań należy porównać z wymaganiami dotyczącymi podłoża i określonymi odpowiednio w pkt. 5.3. dla posadzek i w pkt. 5.4. dla okładzin.

Jeżeli wszystkie pomiary i badania dały wynik pozytywny można uznać podłoża za wykonane prawidłowo tj. zgodnie z dokumentacją i ST i zezwolić do przystąpienia do robót posadzkowych i okładzinowych.

Jeżeli chociaż jeden wynik badania daje wynik negatywny podłoża nie powinno być odebrane.

Wykonawca zobowiązany jest do dokonania naprawy podłoża poprzez np. szlifowanie lub szpachlowanie i ponowne zgłoszenie do odbioru. W sytuacji gdy naprawa jest niemożliwa (szczególnie w przypadku zaniżonej wytrzymałości) podłoża musi być skute i wykonane ponownie.

Wszystkie ustalenia związane z dokonaniem odbioru robót ulegających zakryciu (podłoża) oraz materiałów należy zapisać w dzienniku budowy lub protokole podpisanym przez przedstawicieli inwestora (inspektor nadzoru) i wykonawcy (kierownik budowy).

### **8.3 Odbiór częściowy**

Odbiór częściowy polega na ocenie ilości i jakości wykonanej części robót. Odbioru częściowego robót dokonuje się dla zakresu określonego w dokumentach umownych według zasad jak przy odbiorze ostatecznym robót.

Celem odbioru częściowego jest wczesne wykrycie ewentualnych usterek w realizowanych robotach i ich usunięcie przed odbiorem końcowym.

Odbiór częściowy robót jest dokonywany przez inspektora nadzoru w obecności kierownika budowy.

Nazwa inwestycji: „Rozbudowa istniejącego budynku szkoły podstawowej o halę gimnastyczną oraz kompleks lekkoatletyczny”

Protokół odbioru częściowego jest podstawą do dokonania częściowego rozliczenia robót jeżeli umowa taką formę przewiduje.

#### **8.4 Odbiór ostateczny (końcowy)**

Odbiór ostateczny stanowi ostateczną ocenę rzeczywistego wykonanie robót w odniesieniu do zakresu (ilości), jakości i zgodności z dokumentacją projektową.

Odbiór ostateczny dokonuje komisja powołana przez zamawiającego na podstawie przedłożonych dokumentów, wyników badań i pomiarów oraz dokonanej ocenie wizualnej.

Zasady i terminy powoływania komisji oraz czas jej działalności powinna określać umowa.

Wykonawca robót obowiązany jest przedłożyć komisji następujące dokumenty:

- projekt budowlany,
- projekty wykonawcze,
- dokumentację powykonawczą,
- szczegółowe specyfikacje techniczne,
- dziennik budowy z zapisami dotyczącymi toku prowadzonych robót,
- aprobaty techniczne, certyfikaty i deklaracje zgodności dla zastosowanych materiałów i wyrobów,
- protokoły odbioru podłoża,
- protokoły odbiorów częściowych,
- instrukcje producentów dotyczące zastosowanych materiałów,
- wyniki badań laboratoryjnych i ekspertyz.

W toku odbioru komisja obowiązana jest zapoznać się przedłożonymi dokumentami, przeprowadzić badania zgodnie z wytycznymi podanymi w pkt. 6.4. niniejszej ST porównać je z wymaganiami i wielkościami tolerancji podanymi w pkt. 6.5. oraz dokonać oceny wizualnej.

Roboty okładzinowe powinny być odebrane, jeżeli wszystkie wyniki badań i pomiarów są pozytywne i dostarczone przez wykonawcę dokument są kompletne i prawidłowe pod względem merytorycznym.

Jeżeli chociażby jeden wynik badań był negatywny, okładzina nie powinna być przyjęta.

W takim przypadku należy przyjąć jedno z następujących rozwiązań:

- jeżeli to możliwe, należy poprawić okładzinę i przedstawić ją ponownie do odbioru,
- jeżeli odchylenia od wymagań nie zagrażają bezpieczeństwu użytkownika i trwałości okładziny, zamawiający może wyrazić zgodę na dokonanie odbioru końcowego z jednoczesnym obniżeniem wartości wynagrodzenia w stosunku do ustaleń umownych,
- w przypadku, gdy nie są możliwe podane wyżej rozwiązania wykonawca zobowiązany jest do usunięcia wadliwie wykonanych okładzin, wykonać je ponownie i powtórnie zgłosić do odbioru.

W przypadku nie kompletności dokumentów odbiór może być dokonany po ich uzupełnieniu.

Z czynności odbioru sporządza się protokół podpisany przez przedstawicieli zamawiającego i wykonawcy.

Protokół powinien zawierać:

- ustalenia podjęte w trakcie prac komisji,
- ocenę wyników badań,
- wykaz wad i usterek ze wskaźnikiem możliwości ich usunięcia,
- stwierdzenie zgodności lub niezgodności wykonania okładzin z płytą z zamówieniem.

Protokół odbioru końcowego jest podstawą do dokonania rozliczenia końcowego pomiędzy zamawiającym a wykonawcą.

#### **8.5 Odbiór po upływie okresu rękojmi i gwarancji**

Odbiór pogwarancyjny przeprowadza się po upływie okresu gwarancji, którego długość jest określona w umowie. Celem odbioru pogwarancyjnego jest ocena stanu okładzin po użytkowaniu w okresie gwarancji oraz ocena wykonywanych w tym okresie ewentualnych robót poprawkowych związanych z usuwaniem zgłoszonych wad.

Odbiór pogwarancyjny jest dokonywany na podstawie oceny wizualnej okładzin z uwzględnieniem zasad opisanych w pkt. 8.4. „Odbiór ostateczny robót”.

Pozytywny wynik odbioru pogwarancyjnego jest podstawą do zwrotu kaucji gwarancyjnej, negatywny do dokonania potrąceń wynikających z obniżonej jakości robót.

Przed upływem okresu gwarancyjnego zamawiający powinien zgłosić wykonawcy wszystkie zauważone wady w wykonanych posadzkach i okładzinach z płytek.

## **9 PODSTAWA PŁATNOŚCI**

### **9.1 Ogólne ustalenia dotyczące podstawy rozliczenia robót**

Ogólne ustalenia dotyczące podstawy rozliczenia robót podano w ST „Wymagania ogólne” pkt 9

### **9.2 Zasady rozliczenia i płatności**

Rozliczenie robót okładzinowych może być dokonane jednorazowo po wykonaniu pełnego zakresu robót i ich końcowym odbiorze lub etapami określonymi w umowie, po dokonaniu odbiorów częściowych robót.

Ostateczne rozliczenie umowy pomiędzy zamawiającym a wykonawcą następuje po dokonaniu odbioru pogwarancyjnego.

Podstawę rozliczenia oraz płatności wykonanego i odebranego zakresu robót okładzinowych stanowi wartość tych robót obliczona na podstawie:

- określonych w dokumentach umownych (ofercie) cen jednostkowych i ilości robót zaakceptowanych przez zamawiającego lub
- ustalonej w umowie kwoty ryczałtowej za określony zakres robót.

#### **Ceny jednostkowe wykonania robót okładzinowych lub kwoty ryczałtowe uwzględniają:**

- przygotowanie stanowiska roboczego,
- dostarczenie do stanowiska roboczego materiałów, narzędzi i sprzętu,
- obsługę sprzętu,
- ustawienie i przestawienie drabin oraz lekkich rusztowań przestawnych umożliwiających wykonanie robót na wysokości do 4 m,
- ocenę i przygotowanie podłoża wraz z ewentualnym jego zagruntowaniem bądź zastosowaniem odpowiednich środków zwiększających przyczepność, zgodnie z wymaganiami dokumentacji projektowej i szczegółowej specyfikacji technicznej,
- zabezpieczenie stolarki okiennej i drzwiowej oraz innych elementów przed zanieczyszczeniem i uszkodzeniem w trakcie wykonywania okładzin,
- osiatkowanie bruzd i miejsc narażonych na pęknięcia,
- osadzenie krutek wentylacyjnych i innych drobnych elementów,
- usunięcie wad i usterek oraz naprawienie uszkodzeń powstałych w czasie robót okładzinowych,
- usunięcie zabezpieczeń stolarki i innych elementów oraz ewentualnych zanieczyszczeń na elementach nie okładanych płytkami,
- uporządkowanie miejsca wykonywania robót,
- usunięcie pozostałości, resztek i odpadów materiałów w sposób podany w szczegółowej specyfikacji technicznej,
- likwidację stanowiska roboczego,
- wykonanie badań i pomiarów kontrolnych standardowych,
- koszty pośrednie, zysk kalkulacyjny i ryzyko.

W kwotach ryczałtowych ujęte są również koszty montażu, demontażu i pracy rusztowań niezbędnych do wykonania robót pokrywczych na wysokości ponad 4 m od poziomu ich ustawienia.

## **10 DOKUMENTY ODNIESIENIA**

### **10.1 Normy**

PN-EN 14411:2005 Płytki i płyty ceramiczne – Definicje, klasyfikacja, charakterystyki i znakowanie.

PN-70/B-10100 Roboty tynkowe. Tynki zwykłe. Wymagania i badania przy odbiorze.

PN-EN ISO 10545-1:1999 Płytki i płyty ceramiczne – Pobieranie próbek i warunki odbioru.

PN-EN ISO 10545-2:1999 Płytki i płyty ceramiczne – Oznaczanie wymiarów i sprawdzanie jakości powierzchni.

PN-EN ISO 10545-3:1999 Płytki i płyty ceramiczne – Oznaczanie nasiąkliwości wodnej, porowatości otwartej, gęstości względnej pozornej oraz gęstości całkowitej.

PN-EN ISO 10545-4:1999 Płytki i płyty ceramiczne – Oznaczanie wytrzymałości na zginanie i siły łamiącej.

PN-EN ISO 10545-5:1999 Płytki i płyty ceramiczne – Oznaczanie odporności na uderzenia metodą pomiaru współczynnika odbicia.

Nazwa inwestycji: „Rozbudowa istniejącego budynku szkoły podstawowej o halę gimnastyczną oraz kompleks lekkoatletyczny”

PN-EN ISO 10545-6:1999 Płytki i płyty ceramiczne – Oznaczanie odporności na wgłębne ścieranie płytek nieszkliwionych.

PN-EN ISO 10545-7:2000 Płytki i płyty ceramiczne – Oznaczanie odporności na ścieranie powierzchni płytek szkliwionych.

PN-EN ISO 10545-8:1998 Płytki i płyty ceramiczne – Oznaczanie cieplnej rozszerzalności liniowej.

PN-EN ISO 10545-9:1998 Płytki i płyty ceramiczne – Oznaczanie odporności na szok termiczny.

PN-EN ISO 10545-10:1999 Płytki i płyty ceramiczne – Oznaczanie rozszerzalności wodnej.

PN-EN ISO 10545-10:1999/ A1:2003 jw.

PN-EN ISO 10545-11:1998 Płytki i płyty ceramiczne – Oznaczanie odporności na pęknięcia włoskowate płytek szkliwionych.

PN-EN ISO 10545-12:1999 Płytki i płyty ceramiczne – Oznaczanie mrozoodporności.

PN-EN ISO 10545-13:1999 Płytki i płyty ceramiczne – Oznaczanie odporności chemicznej.

PN-EN ISO 10545-13:1999/A1:2003 jw.

PN-EN ISO 10545-14:1999 Płytki i płyty ceramiczne – Oznaczanie odporności na płamienie.

PN-EN ISO 10545-15:1999 Płytki i płyty ceramiczne – Oznaczanie uwalniania ołowiu i kadmu z płytek szkliwionych.

PN-EN ISO 10545-16:2001 Płytki i płyty ceramiczne – Oznaczanie małych różnic barwy.

PN-EN 101:1994 Płytki i płyty ceramiczne – Oznaczanie twardości powierzchni wg skali Mohsa.

PN-EN 12004:2002 Kleje do płytek – Definicje i wymagania techniczne.

PN-EN 12004:2002/A1:2003 jw.

PN-EN 12002:2005 Kleje do płytek – Oznaczanie odkształcenia poprzecznego cementowych klejów i zapraw do spoinowania.

PN-EN 12808-1:2000 Kleje i zaprawy do spoinowania płytek – Oznaczanie odporności chemicznej zapraw na bazie żywic reaktywnych.

PN-EN 1015-2:2000 Metody badań zapraw do murów – Pobieranie i przygotowanie próbek zapraw do badań.

PN-EN 1015-2:2000/A1:2007(u) jw.

PN-EN 1015-3:2000 Metody badań zapraw do murów – Określenie konsystencji świeżej zaprawy (za pomocą stolika rozptywu).

PN-EN 1015-3:2000/A1:2005 jw.

PN-EN 1015-4:2000 Metody badań zapraw do murów – Określenie konsystencji świeżej zaprawy (za pomocą penetrometru).

PN-EN 1015-12:2002 Metody badań zapraw do murów – Część 12: Określenie przyczepności do podłoża stwardniałych zapraw na obrzutkę i do tynkowania.

PN-EN 1015-19:2000 Metody badań zapraw do murów – Określenie współczynnika przenoszenia pary wodnej w stwardniałych zaprawach na obrzutkę i do tynkowania.

PN-EN 1015-19:2000/A1:2005 jw.

PN-EN 197-1:2002 Cement – Część 1: Skład, wymagania i kryteria zgodności dotyczące cementów powszechnego użytku.

PN-EN 197-1:2002/A1:2005 jw.

PN-EN 197-2:2002 Cement – Część 2: Ocena zgodności.

PN-EN 459-1:2003 Wapno budowlane – Część 1: Definicje, wymagania i kryteria zgodności.

PN-EN 459-2:2003 Wapno budowlane – Część 2: Metody badań.

PN-EN 459-3:2003 Wapno budowlane – Część 3: Ocena zgodności.

PN-EN 1008-1:2004 Woda zarobowa do betonu. Specyfikacja pobierania próbek, badanie i ocena przydatności wody zarobowej do betonu, w tym wody odzyskanej z procesów produkcji betonu.

PN-EN 934-6:2002 Domieszki do betonu, zaprawy i zaczynu – Część 6: Pobieranie próbek, kontrola zgodności i ocena zgodności.

PN-EN 934-6:2002/A1:2006 jw.

PN-B-30041:1997 Spoiwa gipsowe – Gips budowlany.

PN-B-30042:1997 Spoiwa gipsowe – Gips szpachlowy, gips tynkarski i klej gipsowy.

PN-B-30042:1997/A1:2006 jw.

PN-92/B-01302 Gips, anhydryt i wyroby gipsowe – Terminologia.

PN-EN 13139:2003 Kruszywa do zaprawy.

PN-EN 13139:2003/AC:2004 jw.

PN-EN 13813:2003 Podkłady podłogowe oraz materiały do ich wykonania – Materiały – Właściwości i wymagania.

Nazwa inwestycji: „Rozbudowa istniejącego budynku szkoły podstawowej o halę gimnastyczną oraz kompleks lekkoatletyczny”

### **10.2 Ustawy**

- Ustawa z dnia 16 kwietnia 2004 r. o wyrobach budowlanych (Dz. U. z 2004 r. Nr 92, poz. 881).
- Ustawa z dnia 30 sierpnia 2002 r. o systemie zgodności (tekst jednolity Dz. U. z 2004 r. Nr 204, poz. 2087).
- Ustawa z dnia 7 lipca 1994 r. Prawo budowlane (tekst jednolity Dz. U. z 2006 r. Nr 156, poz. 1118 z późn. zmianami).

### **10.3 Rozporządzenia**

- Rozporządzenie Ministra Infrastruktury z dnia 03.07.2003 r. w sprawie szczegółowego zakresu i formy projektu budowlanego (Dz. U. z 2003 r. Nr 120, poz. 1133).
- Rozporządzenie Ministra Infrastruktury z dnia 02.09.2004 r. w sprawie szczegółowego zakresu i formy dokumentacji projektowej, specyfikacji technicznych wykonania i odbioru robót budowlanych oraz programu funkcjonalno-użytkowego (Dz. U. z 2004 r. Nr 202, poz. 2072, zmiana Dz. U. z 2005 r. Nr 75, poz. 664).
- Rozporządzenie Ministra Infrastruktury z dnia 26.06.2002 r. w sprawie dziennika budowy, montażu i rozbiórki, tablicy informacyjnej oraz ogłoszenia zawierającego dane dotyczące bezpieczeństwa pracy i ochrony zdrowia (Dz. U. z 2002 r. Nr 108, poz. 953 z późniejszymi zmianami).
- Rozporządzenie Ministra Infrastruktury z dnia 11 sierpnia 2004 r. w sprawie sposobów deklarowania zgodności wyrobów budowlanych oraz sposobu znakowania ich znakiem budowlanym (Dz. U. z 2004 r. Nr 198, poz. 2041).
- Rozporządzenie Ministra Infrastruktury z dnia 23 czerwca 2003 r. w sprawie informacji dotyczącej bezpieczeństwa i ochrony zdrowia oraz planu bezpieczeństwa i ochrony zdrowia (Dz. U. z 2003 r. Nr 120, poz. 1126).
- Rozporządzenie Ministra Infrastruktury z dnia 12 kwietnia 2002 r. w sprawie warunków technicznych, jakim powinny odpowiadać budynki i ich usytuowanie (Dz. U. z 2002 r. Nr 75, poz. 690 z późn. zmianami).

### **10.4 Inne dokumenty i instrukcje**

- Specyfikacja techniczna wykonania i odbioru robót budowlanych – Wymagania ogólne Kod CPV 45000000-7, wydanie II OWEOB Promocja – 2005 rok.
- Warunki techniczne wykonania i odbioru robót budowlanych, tom 1 część 4, wydanie Arkady – 1990 rok.
- Warunki techniczne wykowania i odbioru robót budowlanych, część B zeszyt 5 Okładziny i wykładziny z płytek ceramicznych, wydanie ITB – 2004 rok.
- Instrukcja układania płytek ceramicznych, wydanie Atlas – 2001 rok.
- Atlas Budowlany, miesięcznik wydanie specjalne 1998 rok

Nazwa inwestycji: „Rozbudowa istniejącego budynku szkoły podstawowej o halę gimnastyczną oraz kompleks lekkoatletyczny”

## **SPECYFIKACJA TECHNICZNA WYKONANIA I ODBIORU ROBÓT**

### **ST-01.10 POKRYWANIE PODŁÓG**

KOD CPV 45432114-6



## SPIS TREŚCI:

<b>1 WSTĘP .....</b>	<b>3</b>
1.1 PRZEDMIOT ST .....	3
1.2 ZAKRES STOSOWANIA ST .....	3
1.3 ZAKRES ROBÓT OBJĘTYCH ST .....	3
1.4 OKREŚLENIA PODSTAWOWE .....	3
1.5 OGÓLNE WYMAGANIA DOTYCZĄCE ROBÓT.....	3
<b>2 MATERIAŁY.....</b>	<b>3</b>
2.1 OGÓLNE WYMAGANIA DOTYCZĄCE WŁAŚCIWOŚCI MATERIAŁÓW, ICH POZYSKIWANIA I SKŁADOWANIA.....	3
2.2 RODZAJE MATERIAŁÓW .....	3
2.3 WARUNKI PRZYJĘCIA NA BUDOWĘ MATERIAŁÓW I WYROBÓW DO ROBÓT POSADZKOWYCH I OKŁADZINOWYCH Z PŁYTEK.....	4
2.4 WARUNKI PRZECHOWYWANIA MATERIAŁÓW I WYROBÓW DO ROBÓT POSADZKOWYCH .....	4
<b>3 SPRZĘT .....</b>	<b>5</b>
3.1 OGÓLNE WYMAGANIA DOTYCZĄCE SPRZĘTU .....	5
3.2 PRZĘT I NARZĘDZIA DO WYKONYWANIA ROBÓT POSADZKOWYCH.....	5
<b>4 TRANSPORT .....</b>	<b>5</b>
4.1 OGÓLNE WYMAGANIA DOTYCZĄCE TRANSPORTU .....	5
4.2 WYMAGANIA SZCZEGÓŁOWE DOTYCZĄCE TRANSPORTU MATERIAŁÓW I WYROBÓW DO ROBÓT POSADZKOWYCH ..	5
<b>5 WYKONANIE ROBÓT .....</b>	<b>5</b>
5.1 OGÓLNE ZASADY WYKONANIA ROBÓT .....	5
5.2 WARUNKI PRZYSTĄPIENIA DO ROBÓT .....	5
5.3 WYKONANIE POSADZEK Z PŁYTEK .....	6
<b>6 KONTROLA JAKOŚCI ROBÓT .....</b>	<b>8</b>
6.1 OGÓLNE ZASADY KONTROLI JAKOŚCI ROBÓT .....	8
6.2 BADANIA PRZED PRZYSTĄPIENIEM DO ROBÓT .....	8
6.3 BADANIA W CZASIE ROBÓT .....	8
6.4 BADANIA W CZASIE ODBIORU ROBÓT .....	8
6.5 WYMAGANIA I TOLERANCJE WYMIAROWE DOTYCZĄCE POSADZEK Z PŁYTEK .....	9
<b>7 OBMIAR ROBÓT.....</b>	<b>9</b>
7.1 OGÓLNE ZASADY OBMIARU ROBÓT.....	9
7.2 SZCZEGÓŁOWE ZASADY OBMIAROWANIA .....	9
<b>8 ODBIOR ROBÓT .....</b>	<b>9</b>
8.1 OGÓLNE ZASADY ODBIORU ROBÓT .....	9
8.2 ODBIÓR ROBÓT ZANIKAJĄCYCH I ULEGAJĄCYCH ZAKRYCIU .....	9
8.3 ODBIÓR CZĘŚCIOWY .....	10
8.4 ODBIÓR OSTATECZNY (KOŃCOWY).....	10
8.5 ODBIÓR PO UPŁYWIE OKRESU RĘKOJMI I GWARANCJI.....	11
<b>9 PODSTAWA PŁATNOŚCI.....</b>	<b>11</b>
9.1 OGÓLNE USTALENIA DOTYCZĄCE PODSTAWY ROZLICZENIA ROBÓT .....	11
9.2 ZASADY ROZLICZENIA I PŁATNOŚCI .....	11
<b>10 DOKUMENTY ODNIESIENIA.....</b>	<b>12</b>
10.1 NORMY .....	12
10.2 USTAWY.....	13
10.3 ROZPORZĄDZENIA.....	13

## **1 WSTĘP**

### **1.1 Przedmiot ST**

Przedmiotem niniejszej standardowej specyfikacji technicznej (ST) są wymagania dotyczące wykonania i odbioru robót posadzkowych i okładzinowych posadzek przy użyciu kompozycji klejowych z mieszanek przygotowanych fabrycznie w budownictwie mieszkaniowym, użyteczności publicznej i budownictwie przemysłowym

### **1.2 Zakres stosowania ST**

Specyfikacja techniczna (ST) jest dokumentem przetargowym i kontraktowym przy zlecaniu i realizacji robót wymienionych w pkt. 1.1.

### **1.3 Zakres robót objętych ST**

Roboty, których dotyczy specyfikacja, obejmują wszystkie czynności mające na celu wykonanie:

Zakres opracowania obejmuje określenie wymagań odnośnie własności materiałów, wymagań i sposobów oceny podłoża, wykonanie posadzek oraz ich odbiory.

### **1.4 Określenia podstawowe**

Określenia podane w niniejszej Specyfikacji są zgodne z odpowiednimi normami oraz określeniami podanymi w ST „Wymagania ogólne” pkt 1.4, a także podanymi poniżej:

**Podłoże** – element budynku, na powierzchni którego wykonane będą roboty posadzkowe i okładzinowe z płytek.

**Warstwa wyrównawcza** – warstwa wykonana w celu wyeliminowania nierówności lub różnic poziomów powierzchni podłoża.

**Warstwa wygładzająca** – cienka warstwa wykonana dla uzyskania gładkiej powierzchni podłoża.

**Warstwa gruntująca** – powłoka wzmacniająca i uszczelniająca podłoże oraz zwiększająca przyczepność powłoki ochronnej.

**Faseta** – wyoblenie wykonane na połączeniu powierzchni poziomych i pionowych.

### **1.5 Ogólne wymagania dotyczące robót**

Wykonawca robót jest odpowiedzialny za jakość ich wykonania oraz za zgodność z dokumentacją projektową, ST i poleceniami Inspektora nadzoru. Ogólne wymagania dotyczące robót podano w ST „Wymagania ogólne” pkt 1.5.

## **2 MATERIAŁY**

### **2.1 Ogólne wymagania dotyczące właściwości materiałów, ich pozyskiwania i składowania**

Ogólne wymagania dotyczące właściwości materiałów, ich pozyskiwania i składowania podano w ST „Wymagania ogólne” pkt 2

Wykonawca obowiązany jest posiadać na budowie pełną dokumentację dotyczącą składanych na budowie materiałów przeznaczonych do wykonania robót posadzkowych i okładzinowych.

### **2.2 Rodzaje materiałów**

Wszystkie materiały do wykonania robót posadzkowych i okładzinowych z płytek powinny odpowiadać wymaganiom zawartym w dokumentach odniesienia (normach, aprobatkach technicznych).

#### **1. Płyty i płytki**

Płytki powinny odpowiadać następującej normie:

- PN-EN 14411:2005 – Płytki i płyty ceramiczne – Definicja, klasyfikacja, charakterystyki i znakowanie.

Rodzaj płytek i ich parametry techniczne musi określać dokumentacja projektowa. Szczególnie dotyczy to płytek dla których muszą być określone takie parametry jak np. stopień ścieralności, mrozoodporność i twardość.

#### **2. Kompozycje klejące i zaprawy**

Nazwa inwestycji: „Rozbudowa istniejącego budynku szkoły podstawowej o halę gimnastyczną oraz kompleks lekkoatletyczny”

Kompozycje klejące do mocowania płytek muszą spełniać wymagania normy PN-EN 12004:2002 lub odpowiednich aprobat technicznych.

Zaprawy do spoinowania muszą spełniać wymagania odpowiednich aprobat technicznych lub norm.

### 3. Materiały pomocnicze

Materiały pomocnicze do wykonywania posadzek i okładzin z płytek to:

- listwy dylatacyjne i wykończeniowe,
- środki ochrony płytek i spoin,
- środki do usuwania zanieczyszczeń,
- środki do konserwacji posadzek i okładzin.

Wszystkie ww. materiały muszą mieć własności techniczne określone przez producenta lub odpowiednie aprobaty techniczne.

### 4. Woda

Do przygotowania kompozycji klejących zapraw klejowych i mas do spoinowania stosować należy wodę odpowiadającą wymaganiom normy PN-EN 1008:2004 „Woda zarobowa do betonu. Specyfikacja pobierania próbek, badania i ocena przydatności wody zarobowej, do betonu, w tym wody odzyskanej z procesów produkcji betonu”. Bez badań laboratoryjnych może być stosowana wodociągowa woda pitna.

## 2.3 Warunki przyjęcia na budowę materiałów i wyrobów do robót posadzkowych i okładzinowych

Materiały i wyroby mogą być przyjęte na budowę, jeśli spełniają następujące warunki:

- są zgodne z ich wyszczególnieniem i charakterystyką podaną w dokumentacji projektowej i specyfikacji technicznej (szczegółowej),
- są właściwie opakowane, firmowo zamknięte (bez oznak naruszenia zamknięć) i oznakowane (pełna nazwa wyrobu, ewentualnie nazwa handlowa oraz symbol handlowy wyrobu),
- spełniają wymagane właściwości wskazane odpowiednimi dokumentami odniesienia,
- producent dostarczył dokumenty świadczące o dopuszczeniu do obrotu i powszechnego lub jednostkowego zastosowania wyrobów oraz karty techniczne (katalogowe) wyrobów lub firmowe wytyczne (zalecenia) stosowania wyrobów,
- spełniają wymagania wynikające z ich terminu przydatności do użycia (termin zakończenia robót pokrywczych powinien się kończyć przed zakończeniem podanych na opakowaniach terminów przydatności do stosowania odpowiednich wyrobów),

Niedopuszczalne jest stosowanie do robót posadzkowych i okładzinowych z płytek materiałów nieznanego pochodzenia.

Przyjęcie materiałów i wyrobów na budowę powinno być potwierdzone wpisem do dziennika budowy lub protokołem przyjęcia materiałów.

## 2.4 Warunki przechowywania materiałów i wyrobów do robót posadzkowych

Wszystkie materiały i wyroby powinny być przechowywane i magazynowane zgodnie z instrukcją producenta oraz wymaganiami odpowiednich dokumentów odniesienia tj. norm bądź aprobat technicznych.

Pomieszczenie magazynowe do przechowywania wyrobów opakowanych powinno być kryte, suche oraz zabezpieczone przed zawilgoceniem, opadami atmosferycznymi, przemarznięciem i przed działaniem promieni słonecznych.

Wyroby konfekcjonowane powinny być przechowywane w oryginalnych, zamkniętych opakowaniach w temperaturze powyżej +5°C a poniżej +35°C. Wyroby pakowane w worki powinny być układane na paletach lub drewnianej wentylowanej podłodze, w ilości warstw nie większej niż 10.

Jeżeli nie ma możliwości poboru wody na miejscu wykonywania robót, to wodę należy przechowywać w szczelnych i czystych pojemnikach lub cysternach. Nie wolno przechowywać wody w opakowaniach po środkach chemicznych lub w takich, w których wcześniej przetrzymywano materiały mogące zmienić skład chemiczny wody.

### **3 SPRZĘT**

#### **3.1 Ogólne wymagania dotyczące sprzętu**

Ogólne wymagania dotyczące sprzętu podano w ST „Wymagania ogólne” pkt 3

#### **3.2 pręt i narzędzia do wykonywania robót posadzkowych**

Do wykonywania robót posadzkowych należy stosować:

- szczotki włosiane lub druciane do czyszczenia podłoża,
- szpachle i pace metalowe lub z tworzyw sztucznych,
- narzędzia lub urządzenia mechaniczne do cięcia płytek,
- pace ząbkowane stalowe lub z tworzyw sztucznych o wysokości ząbków 6-12 mm do rozprowadzania kompozycji klejących,
- łaty do sprawdzania równości powierzchni,
- poziomnice,
- mieszadła koszyczkowe napędzane wiertarką elektryczną oraz pojemniki do przygotowania kompozycji klejących,
- pace gumowe lub z tworzyw sztucznych do spoinowania,
- gąbki do mycia i czyszczenia,
- wkładki (krzyżki) dystansowe.

### **4 TRANSPORT**

#### **4.1 Ogólne wymagania dotyczące transportu**

Ogólne wymagania dotyczące transportu podano w ST „Wymagania ogólne” pkt 4

#### **4.2 Wymagania szczegółowe dotyczące transportu materiałów i wyrobów do robót posadzkowych**

Ładunek i wyładunek wyrobów w opakowaniach, ułożonych na paletach należy prowadzić sprzętem mechanicznym.

Ładunek i wyładunek wyrobów w opakowaniach układanych luzem wykonuje się ręcznie. Ręczny ładunek zaleca się prowadzić przy maksymalnym wykorzystaniu sprzętu i narzędzi pomocniczych takich jak: chwytaki, wciągniki, wózki.

Środki transportu do przewozu materiałów i wyrobów workowanych muszą umożliwiać zabezpieczenie tych wyrobów przed zawilgoceniem, przemarzeniem, przegrzaniem i zniszczeniem mechanicznym. Materiały płynne pakowane w pojemniki, kontenery itp. należy chronić przed przemarzeniem, przegrzaniem i zniszczeniem mechanicznym.

Jeżeli nie istnieje możliwość poboru wody na miejscu wykonania robót, to wodę należy dowozić w szczelnych i czystych pojemnikach lub cysternach. Nie wolno przewozić wody w opakowaniach po środkach chemicznych lub w takich, w których wcześniej przetrzymywano inne płyny bądź substancje mogące zmienić skład chemiczny wody.

Transport materiałów wykorzystywanych w innych robotach budowlanych nie może odbywać się po wcześniej wykonanych posadzkach.

### **5 WYKONANIE ROBÓT**

#### **5.1 Ogólne zasady wykonania robót**

Ogólne zasady wykonania robót podano w ST „Wymagania ogólne” pkt 5

#### **5.2 Warunki przystąpienia do robót**

Przed przystąpieniem do wykonywania posadzek z płytek powinny być zakończone:

- wszystkie roboty stanu surowego łącznie z wykonaniem podłoża, warstw konstrukcyjnych i izolacji podłóg,
- roboty instalacji sanitarnych, centralnego ogrzewania, elektrycznych i innych np. technologicznych (szczególnie dotyczy to instalacji podpodłogowych),
- wszystkie bruzdy, kanały i przebiecia naprawione i wykończone tynkiem lub masami naprawczymi.

Przystąpienie do tych robót powinno nastąpić po okresie osiadania i skurczu elementów konstrukcji budynku, tj. po upływie 4 miesięcy po zakończeniu budowy stanu surowego.

Nazwa inwestycji: „Rozbudowa istniejącego budynku szkoły podstawowej o halę gimnastyczną oraz kompleks lekkoatletyczny”

Roboty posadzkowe i okładzinowe należy wykonywać w temperaturach nie niższych niż +5st.C i temperatura ta powinna utrzymywać się w ciągu całej doby.

Wykonane posadzki i okładziny należy w ciągu pierwszych dwóch dni po ułożeniu chronić przed nasłonecznieniem i przewiewem.

### **5.3 Wykonanie posadzek z płytek**

#### **1. Podłoża**

Podłoża pod posadzki z płytek może stanowić beton lub zaprawa cementowa.

Podkłady betonowe powinny być wykonane z betonu co najmniej klasy B-20 i grubości minimum 50 mm.

Podkłady z zaprawy cementowej powinny mieć wytrzymałość na ściskanie minimum 12 MPa, a na zginanie minimum 3 MPa.

Minimalne grubości podkładów z zaprawy cementowej powinny wynosić:

- podkłady związane z podłożem – 25 mm,
- podkłady na izolacji przeciwwilgociowej – 35 mm,
- podkłady „pływające” ( na warstwie izolacji cieplnej lub akustycznej) – 40 mm.

Powierzchnia podkładu powinna być zatarta na ostro, bez raków, pęknięć i ubytków, czysta, pozbawiona resztek starych posadzek i odpyłona. Niedopuszczalne są zabrudzenia bitumami, farbami i środkami antyadhezyjnymi.

Dopuszczalne odchylenie powierzchni podkładu od płaszczyzny poziomej nie może przekraczać 5 mm na całej długości taty kontrolnej o długości 2 m.

W podkładzie należy wykonać, zgodnie z projektem, spadki i szczeliny dylatacji konstrukcyjnej i przeciwskurczowej. Na zewnątrz budynku powierzchnia dylatowanych pól nie powinna przekraczać 10 m<sup>2</sup>, a maksymalna długość boku nie większa niż 3,5 m.

Wewnątrz budynku pola dylatacyjne powinny mieć wymiary nie większe niż 5x6 m. Dylatacje powinny być wykonane w miejscach dylatacji budynku, wokół fundamentów pod maszyny, słupów konstrukcyjnych oraz w styku różnych rodzajów posadzek. Szczegółowe informacje o układzie warstw podłogowych, wielkości i kierunkach spadków, miejsc wykonania dylatacji, osadzenia wpustów i innych elementów powinny być podane w dokumentacji projektowej.

Szczeliny dylatacyjne powinny być wypełnione materiałem wskazanym w projekcie.

Dla poprawienia jakości i zmniejszenia ryzyka powstania pęknięć skurczowych zaleca się zbrojenie podkładów betonowych stalowym zbrojeniem rozproszonym lub wzmocnienie podkładów cementowych włóknem polipropylenowym.

Dużym ułatwieniem przy wykonywaniu posadzek z płytek ma zastosowanie bezpośrednio pod wykładzinę warstwy z masy samopoziomującej. Warstwy („wylewki”) samopoziomujące wykonuje się z gotowych fabrycznie sporządzonych mieszanek ściśle według instrukcji producenta. Wykonanie tej warstwy podnosi koszt podłogi, powoduje jednak oszczędność kleju.

#### **2. Układanie posadzek z płytek**

Przed przystąpieniem do zasadniczych robót posadzkowych należy przygotować wszystkie niezbędne materiały, narzędzia i sprzęt, posegregować płytki według wymiarów, gatunku i odcieni oraz rozplanować sposób układania płytek.

Położenie płytek należy rozplanować uwzględniając ich wielkość i szerokość spoin. Na jednej płaszczyźnie płytki powinny być rozmieszczone symetrycznie a skrajne powinny mieć jednakową szerokość większą niż połowa płytki. Szczególnie starannego rozplanowania wymaga posadzka zawierająca określone w dokumentacji wzory lub składająca się z różnego rodzaju i wielkości płytek.

Wybór kompozycji klejących zależy od rodzaju płytek i podłoża oraz wymagań stawianych podłożu. Kompozycja (zaprawa) klejąca musi być przygotowana zgodnie z instrukcją producenta.

Układanie płytek rozpoczyna się od najbardziej eksponowanego narożnika w pomieszczeniu lub od wyznaczonej linii.

Kompozycję klejącą nakłada się na podłoże gładką krawędzią pacy a następnie „przeczesuje” się zębatą krawędzią ustawioną pod kątem około 50°. Kompozycja klejąca

powinna być nałożona równomiernie i pokrywać całą powierzchnię podłoża. Wielkość zębów pacy zależy od wielkości płytek. Prawidłowo dobrana wielkość zębów i konsystencja kompozycji klejącej sprawiają, że kompozycja nie wypływa z pod płytek i pokrywa minimum 65% powierzchni płytki.

Zaleca się stosować następujące wielkości zębów pacy w zależności od wielkości płytek:

- 50 x 50 mm – 3 mm
- 100 x 100 mm – 4 mm
- 150 x 150 mm – 6 mm
- 200 x 200 mm – 6 mm
- 250 x 250 mm – 8 mm
- 300 x 300 mm – 10 mm
- 400 x 400 mm – 12 mm.

Powierzchnia z nałożoną warstwą kompozycji klejącej powinna wynosić około 1 m<sup>2</sup> lub pozwolić na wykonanie wykładziny w ciągu około 10-15 minut.

Grubość warstwy kompozycji klejącej zależy od rodzaju i równości podłoża oraz rodzaju i wielkości płytek i wynosi średnio około 6-8 mm.

Po nałożeniu kompozycji klejącej układa się płytki od wyznaczonej linii lub wybranego narożnika. Nakładając pierwszą płytkę należy ją lekko przesunąć po podłożu (około 1 cm), ustawić w żądanej pozycji i docisnąć dla uzyskania przyczepności kleju do płytki. Następne płytki należy dołożyć do sąsiednich, docisnąć i mikroruchami odsunąć na szerokość spoiny. Dzięki dużej przyczepności świeżej kompozycji klejowej po docięnięciu płytki uzyskuje się efekt „przyssania”. Większe płytki zaleca się dobijać młotkiem gumowym.

W przypadku płytek układanych na zewnątrz warstwa kompozycji klejącej powinna pokrywać całą powierzchnię płytki. Można to osiągnąć nakładając dodatkowo cienką warstwę kleju na spodnią powierzchnię przyklejanych płytek.

Dla uzyskania jednakowej wielkości spoin stosuje się wkładki (krzyżyki) dystansowe.

Zaleca się następujące szerokości spoin przy płytkach o długości boku:

- do 100 mm – około 2 mm
- od 100 do 200 mm – około 3 mm
- od 200 do 600 mm – około 4 mm
- powyżej 600 mm – około 5-20 mm.

Przed całkowitym stwardnieniem kleju ze spoin pomiędzy płytkami należy usunąć jego nadmiar, można też usunąć wkładki dystansowe.

W trakcie układania płytek należy także mocować listwy dylatacyjne i wykończeniowe.

Po ułożeniu płytek na podłożu wykonuje się cokoły. Szczegóły cokołu powinna określać dokumentacja projektowa. Dla cokołów wykonywanych z płytek identycznych jak dla wykładziny podłogi stosuje się takie same kleje i zaprawy do spoinowania.

Do spoinowania płytek można przystąpić nie wcześniej niż po 24 godzinach od ułożenie płytek. Dokładny czas powinien być określony przez producenta w instrukcji stosowania zaprawy klejowej.

W przypadku gdy krawędzie płytek są nasiąkliwe przed spoinowaniem należy zwilżyć je mokrym pędzlem (wodą).

Spoinowanie wykonuje się rozprowadzając zaprawę do spoinowania (zaprawę fugową) po powierzchni posadzki pacą gumową. Zaprawę należy dokładnie wcisnąć w przestrzenie między płytkami ruchami prostymi i ukośnymi do krawędzi płytek. Nadmiar zaprawy zbiera się z powierzchni płytek wilgotną gąbką. Świeżą zaprawę można dodatkowo wygładzić zaokrąglonym narzędziem i uzyskać wklęsły kształt spoiny. Płaskie spoiny uzyskuje się poprzez przetarcie zaprawy pacą z naklejoną gładką gąbką. Jeżeli w pomieszczeniach występuje wysoka temperatura i niska wilgotność powietrza należy zapobiec zbyt szybkiemu wysychaniu spoin poprzez lekkie zwilżanie ich wilgotną gąbką.

Przed przystąpieniem do spoinowania zaleca się sprawdzić czy pigment spoiny nie brudzi trwale powierzchni płytek. Szczególnie dotyczy to płytek nieszkliwionych i innych o powierzchni porowatej.

Dla podniesienia jakości posadzki i zwiększenia odporności na czynniki zewnętrzne po stwardnieniu spoiny mogą być powleczone specjalnymi preparatami impregnującymi. Impregnowane mogą być także płytki.

## **6 KONTROLA JAKOŚCI ROBÓT**

### **6.1 Ogólne zasady kontroli jakości robót**

Ogólne zasady kontroli jakości robót podano w ST „Wymagania ogólne” pkt 6

### **6.2 Badania przed przystąpieniem do robót**

Przed przystąpieniem do robót związanych z wykonaniem posadzek i okładzin z płytek badaniom powinny podlegać materiały, które będą wykorzystane do wykonania tych robót.

Wszystkie materiały – płytki, kompozycje klejące, jak również materiały pomocnicze muszą spełniać wymagania odpowiednich norm lub aprobat technicznych oraz odpowiadać parametrom określonym w dokumentacji projektowej.

Każda partia materiałów dostarczona na budowę musi posiadać certyfikat lub deklarację zgodności stwierdzającą zgodność własności technicznych z określonymi w normach i aprobatkach.

Badanie podkładu powinno być wykonane bezpośrednio przed przystąpieniem do wykonywania robót posadzkowych i okładzinowych. Zakres czynności kontrolnych powinien obejmować:

- sprawdzenie wizualne wyglądu powierzchni podkładu pod względem wymaganej szorstkości, występowania ubytków i porowatości, czystości i zawilgocenia,
- sprawdzenie równości podkładu, które przeprowadza się przykładając w dowolnych miejscach i kierunkach 2-metrową łatę,
- sprawdzenie spadków podkładu pod posadzki za pomocą 2-metrowej łaty i poziomnicy; pomiary równości i spadków należy wykonać z dokładnością do 1 mm,
- sprawdzenie prawidłowości wykonania w podkładzie szczelin dylatacyjnych i przeciwskurczowych dokonując pomiarów szerokości i prostoliniowości,
- sprawdzenie wytrzymałości podkładu metodami nieniszczącymi.

Wyniki badań powinny być porównane z wymaganiami podanymi w pkt. 5.3.1. i 5.4.1., wpisywane do dziennika budowy i akceptowane przez inspektora nadzoru.

### **6.3 Badania w czasie robót**

Badania w czasie robót polegają na sprawdzeniu zgodności wykonywania posadzek z dokumentacją projektową i ST w zakresie kolejnych faz procesu roboczego. Prawidłowość ich wykonania ma wpływ na prawidłowość dalszych prac. Badania te szczególnie powinny dotyczyć sprawdzenia technologii wykonywanych robót, rodzaju i grubości kompozycji klejącej oraz innych robót „zanikających”.

### **6.4 Badania w czasie odbioru robót**

Badania w czasie odbioru robót przeprowadza się celem oceny spełnienia wszystkich wymagań dotyczących wykonanych posadzek, a w szczególności:

- zgodności z dokumentacją projektową i wprowadzonymi zmianami, które naniesiono w dokumentacji powykonawczej,
- jakości zastosowanych materiałów i wyrobów,
- prawidłowości przygotowania podłoża,
- jakości (wyglądu) powierzchni posadzek,
- prawidłowości wykonania krawędzi, naroży, styków z innymi materiałami oraz dylatacji.

Przy badaniach w czasie odbioru robót pomocne mogą być wyniki badań dokonanych przed przystąpieniem robót i w trakcie ich wykonywania.

Zakres czynności kontrolnych dotyczący podłóg z płytek powinien obejmować:

- sprawdzenie prawidłowości ułożenia płytek; ułożenie płytek oraz ich barwę i odcień należy sprawdzać wizualnie i porównać z wymaganiami projektu technicznego oraz wzorcem płytek,
- sprawdzenie odchylenia powierzchni od płaszczyzny za pomocą łaty kontrolnej długości 2 m przykładanej w różnych kierunkach, w dowolnym miejscu; prześwit pomiędzy łatą a badaną powierzchnią należy mierzyć z dokładnością do 1 mm,
- sprawdzenie prostoliniowości spoin za pomocą cienkiego drutu naciągniętego wzdłuż spoin na całej ich długości (dla spoin podłogowych i poziomych okładzin ścian) oraz pionu (dla spoin pionowych okładzin ścian) i dokonanie pomiaru odchylenia z dokładnością do 1 mm,

Nazwa inwestycji: „Rozbudowa istniejącego budynku szkoły podstawowej o halę gimnastyczną oraz kompleks lekkoatletyczny”

- sprawdzenie związania płytek z podkładem przez lekkie ich opukiwanie drewnianym młotkiem (lub innym podobnym narzędziem); charakterystyczny głuchy dźwięk jest dowodem nie związania płytek z podkładem,
- sprawdzenie szerokości spoin i ich wypełnienia za pomocą oględzin zewnętrznych i pomiaru; na dowolnie wybranej powierzchni wielkości 1 m<sup>2</sup> należy zmierzyć szerokość spoin suwmiarką z dokładnością do 0,5 mm,
- grubość warstwy kompozycji klejącej pod płytkami (pomiar dokonany w trakcie realizacji robót lub grubość określona na podstawie zużycia kompozycji klejącej).

Wyniki kontroli powinny być porównane z wymaganiami podanymi w pkt. 6.5.2. niniejszego opracowania i opisane w dzienniku budowy lub protokóle podpisanym przez przedstawicieli inwestora (zamawiającego) i wykonawcy.

#### **6.5 Wymagania i tolerancje wymiarowe dotyczące posadzek z płytek**

- Prawidłowo wykonana posadzka powinna spełniać następujące wymagania:
  - cała powierzchnia powinna mieć jednakową barwę zgodną z wzorcem (nie dotyczy posadzek dla których różnorodność barw jest zamierzona),
  - cała powierzchnia pod płytkami powinna być wypełniona klejem (warunek właściwej przyczepności) tj. przy lekkim opukiwaniu płytki nie powinny wydawać głuchego odgłosu,
  - grubość warstwy klejącej powinna być zgodna z dokumentacją lub instrukcją producenta,
  - dopuszczalne odchylenie powierzchni posadzki od płaszczyzny poziomej (mierzone łatą długości 2 m) nie powinno być większe niż 3 mm na długości łaty i nie większe niż 5 mm na całej długości lub szerokości posadzki,
  - spoiny na całej długości i szerokości muszą być wypełnione zaprawą do spoinowania,
  - dopuszczalne odchylenie spoin od linii prostej nie powinno wynosić więcej niż 2 mm na długości 1 m i 3 mm na całej długości lub szerokości posadzki dla płytek gatunku pierwszego i odpowiednio 3 mm i 5 mm dla płytek gatunku drugiego i trzeciego,
  - szczeliny dylatacyjne powinny być wypełnione całkowicie materiałem wskazanym w projekcie,
  - listwy dylatacyjne powinny być osadzone zgodnie z dokumentacją i instrukcją producenta.

### **7 OBMIAR ROBÓT**

#### **7.1 Ogólne zasady obmiaru robót**

Ogólne zasady obmiaru robót podano w ST „Wymagania ogólne” pkt 7

#### **7.2 Szczegółowe zasady obmiarowania**

Powierzchnie posadzek z płytek oblicza się w m<sup>2</sup> na podstawie dokumentacji projektowej przyjmując wymiary w świetle ścian w stanie surowym. Z obliczonej powierzchni odlicza się powierzchnię słupów, pilastrów, fundamentów i innych elementów większe od 0,25 m<sup>2</sup>. W przypadku rozbieżności pomiędzy dokumentacją a stanem faktycznym powierzchnie oblicza się według stanu faktycznego.

### **8 ODBIOR ROBÓT**

#### **8.1 Ogólne zasady odbioru robót**

Ogólne zasady odbioru robót podano w ST „Wymagania ogólne” pkt 8

#### **8.2 Odbiór robót zanikających i ulegających zakryciu**

Przy robotach związanych z wykonywaniem posadzek elementem ulegającym zakryciu są podłoża. Odbiór podłoża musi być dokonany przed rozpoczęciem robót posadzkowych i okładzinowych.

W trakcie odbioru należy przeprowadzić badania wymienione w pkt. 6.2. niniejszego opracowania. Wyniki badań należy porównać z wymaganiami dotyczącymi podłoża i określonymi odpowiednio w pkt. 5.3. dla posadzek i w pkt. 5.4. dla okładzin.

Jeżeli wszystkie pomiary i badania dały wynik pozytywny można uznać podłoża za wykonane prawidłowo tj. zgodnie z dokumentacją i ST i zezwolić do przystąpienia do robót posadzkowych i okładzinowych.

Jeżeli chociaż jeden wynik badania daje wynik negatywny podłoże nie powinno być odebrane.



Nazwa inwestycji: „Rozbudowa istniejącego budynku szkoły podstawowej o halę gimnastyczną oraz kompleks lekkoatletyczny”

Wykonawca zobowiązany jest do dokonania naprawy podłoża poprzez np. szlifowanie lub szpachlowanie i ponowne zgłoszenie do odbioru. W sytuacji gdy naprawa jest niemożliwa (szczególnie w przypadku zaniżonej wytrzymałości) podłoże musi być skute i wykonane ponownie.

Wszystkie ustalenia związane z dokonaniem odbioru robót ulegających zakryciu (podłoży) oraz materiałów należy zapisać w dzienniku budowy lub protokole podpisanym przez przedstawicieli inwestora (inspektor nadzoru) i wykonawcy (kierownik budowy).

### **8.3 Odbiór częściowy**

Odbiór częściowy polega na ocenie ilości i jakości wykonanej części robót. Odbioru częściowego robót dokonuje się dla zakresu określonego w dokumentach umownych według zasad jak przy odbiorze ostatecznym robót.

Celem odbioru częściowego jest wczesne wykrycie ewentualnych usterek w realizowanych robotach i ich usunięcie przed odbiorem końcowym.

Odbiór częściowy robót jest dokonywany przez inspektora nadzoru w obecności kierownika budowy.

Protokół odbioru częściowego jest podstawą do dokonania częściowego rozliczenia robót jeżeli umowa taką formę przewiduje.

### **8.4 Odbiór ostateczny (końcowy)**

Odbiór ostateczny stanowi ostateczną ocenę rzeczywistego wykonanie robót w odniesieniu do zakresu (ilości), jakości i zgodności z dokumentacją projektową.

Odbiór ostateczny dokonuje komisja powołana przez zamawiającego na podstawie przedłożonych dokumentów, wyników badań i pomiarów oraz dokonanej ocenie wizualnej.

Zasady i terminy powoływania komisji oraz czas jej działalności powinna określać umowa.

Wykonawca robót obowiązany jest przedłożyć komisji następujące dokumenty:

- projekt budowlany,
- projekty wykonawcze,
- dokumentację powykonawczą,
- szczegółowe specyfikacje techniczne,
- dziennik budowy z zapisami dotyczącymi toku prowadzonych robót,
- aprobaty techniczne, certyfikaty i deklaracje zgodności dla zastosowanych materiałów i wyrobów,
- protokoły odbioru podłoża,
- protokoły odbiorów częściowych,
- instrukcje producentów dotyczące zastosowanych materiałów,
- wyniki badań laboratoryjnych i ekspertyz.

W toku odbioru komisja obowiązana jest zapoznać się przedłożonymi dokumentami, przeprowadzić badania zgodnie z wytycznymi podanymi w pkt. 6.4. niniejszej ST porównać je z wymaganiami i wielkościami tolerancji podanymi w pkt. 6.5. oraz dokonać oceny wizualnej.

Roboty posadzkowe i okładzinowe powinny być odebrane, jeżeli wszystkie wyniki badań i pomiarów są pozytywne i dostarczone przez wykonawcę dokument są kompletne i prawidłowe pod względem merytorycznym.

Jeżeli chociażby jeden wynik badań był negatywny posadzka nie powinna być przyjęta.

W takim przypadku należy przyjąć jedno z następujących rozwiązań:

- jeżeli to możliwe, należy poprawić posadzkę i przedstawić ją ponownie do odbioru,
- jeżeli odchylenia od wymagań nie zagrażają bezpieczeństwu użytkownika i trwałości posadzki, zamawiający może wyrazić zgodę na dokonanie odbioru końcowego z jednoczesnym obniżeniem wartości wynagrodzenia w stosunku do ustaleń umownych,
- w przypadku, gdy nie są możliwe podane wyżej rozwiązania wykonawca zobowiązany jest do usunięcia wadliwie wykonanych posadzek lub okładzin, wykonać je ponownie i powtórnie zgłosić do odbioru.

W przypadku nie kompletności dokumentów odbiór może być dokonany po ich uzupełnieniu.

Z czynności odbioru sporządza się protokół podpisany przez przedstawicieli zamawiającego i wykonawcy.

Protokół powinien zawierać:

- ustalenia podjęte w trakcie prac komisji,
- ocenę wyników badań,

Nazwa inwestycji: „Rozbudowa istniejącego budynku szkoły podstawowej o halę gimnastyczną oraz kompleks lekkoatletyczny”

- wykaz wad i usterek ze wskaźnikiem możliwości ich usunięcia,
- stwierdzenie zgodności lub niezgodności wykonania posadzek z płytą z zamówieniem.

Protokół odbioru końcowego jest podstawą do dokonania rozliczenia końcowego pomiędzy zamawiającym a wykonawcą.

### **8.5 Odbiór po upływie okresu rękojmi i gwarancji**

Odbiór pogwarancyjny przeprowadza się po upływie okresu gwarancji, którego długość jest określona w umowie. Celem odbioru pogwarancyjnego jest ocena stanu posadzek po użytkowaniu w okresie gwarancji oraz ocena wykonywanych w tym okresie ewentualnych robót poprawkowych związanych z usuwaniem zgłoszonych wad.

Odbiór pogwarancyjny jest dokonywany na podstawie oceny wizualnej posadzek z uwzględnieniem zasad opisanych w pkt. 8.4. „Odbiór ostateczny robót”.

Pozytywny wynik odbioru pogwarancyjnego jest podstawą do zwrotu kaucji gwarancyjnej, negatywny do dokonania potrąceń wynikających z obniżonej jakości robót.

Przed upływem okresu gwarancyjnego zamawiający powinien zgłosić wykonawcy wszystkie zauważone wady w wykonanych posadzkach i okładzinach z płytek.

## **9 PODSTAWA PŁATNOŚCI**

### **9.1 Ogólne ustalenia dotyczące podstawy rozliczenia robót**

Ogólne ustalenia dotyczące podstawy rozliczenia robót podano w ST „Wymagania ogólne” pkt 9

### **9.2 Zasady rozliczenia i płatności**

Rozliczenie robót posadzkowych i okładzinowych może być dokonane jednorazowo po wykonaniu pełnego zakresu robót i ich końcowym odbiorze lub etapami określonymi w umowie, po dokonaniu odbiorów częściowych robót.

Ostateczne rozliczenie umowy pomiędzy zamawiającym a wykonawcą następuje po dokonaniu odbioru pogwarancyjnego.

Podstawę rozliczenia oraz płatności wykonanego i odebranego zakresu robót posadzkowych stanowi wartość tych robót obliczona na podstawie:

- określonych w dokumentach umownych (ofercie) cen jednostkowych i ilości robót zaakceptowanych przez zamawiającego lub
- ustalonej w umowie kwoty ryczałtowej za określony zakres robót.

### **Ceny jednostkowe wykonania robót posadzkowych lub kwoty ryczałtowe uwzględniają:**

- przygotowanie stanowiska roboczego,
- dostarczenie do stanowiska roboczego materiałów, narzędzi i sprzętu,
- obsługę sprzętu,
- ustawienie i przestawienie drabin oraz lekkich rusztowań przestawnych umożliwiających wykonanie robót na wysokości do 4 m,
- ocenę i przygotowanie podłoża wraz z ewentualnym jego zagruntowaniem bądź zastosowaniem odpowiednich środków zwiększających przyczepność, zgodnie z wymaganiami dokumentacji projektowej i szczegółowej specyfikacji technicznej,
- zabezpieczenie stolarki okiennej i drzwiowej oraz innych elementów przed zanieczyszczeniem i uszkodzeniem w trakcie wykonywania posadzek i okładzin,
- osiatkowanie bruzd i miejsc narażonych na pęknięcia,
- osadzenie krętek wentylacyjnych i innych drobnych elementów,
- usunięcie wad i usterek oraz naprawienie uszkodzeń powstałych w czasie robót posadzkowych,
- usunięcie zabezpieczeń stolarki i innych elementów oraz ewentualnych zanieczyszczeń na elementach nie okładanych płytkami,
- uporządkowanie miejsca wykonywania robót,
- usunięcie pozostałości, resztek i odpadów materiałów w sposób podany w szczegółowej specyfikacji technicznej,
- likwidację stanowiska roboczego,
- wykonanie badań i pomiarów kontrolnych standardowych,
- koszty pośrednie, zysk kalkulacyjny i ryzyko.

Nazwa inwestycji: „Rozbudowa istniejącego budynku szkoły podstawowej o halę gimnastyczną oraz kompleks lekkoatletyczny”

W kwotach ryczałtowych ujęte są również koszty montażu, demontażu i pracy rusztowań niezbędnych do wykonania robót pokrywczych na wysokości ponad 4 m od poziomu ich ustawienia.

## **10 DOKUMENTY ODNIESIENIA**

### **10.1 Normy**

PN-EN 14411:2005 Płytki i płyty ceramiczne – Definicje, klasyfikacja, charakterystyki i znakowanie.

PN-70/B-10100 Roboty tynkowe. Tynki zwykłe. Wymagania i badania przy odbiorze.

PN-EN ISO 10545-1:1999 Płytki i płyty ceramiczne – Pobieranie próbek i warunki odbioru.

PN-EN ISO 10545-2:1999 Płytki i płyty ceramiczne – Oznaczanie wymiarów i sprawdzanie jakości powierzchni.

PN-EN ISO 10545-3:1999 Płytki i płyty ceramiczne – Oznaczanie nasiąkliwości wodnej, porowatości otwartej, gęstości względnej pozornej oraz gęstości całkowitej.

PN-EN ISO 10545-4:1999 Płytki i płyty ceramiczne – Oznaczanie wytrzymałości na zginanie i siły łamiącej.

PN-EN ISO 10545-5:1999 Płytki i płyty ceramiczne – Oznaczanie odporności na uderzenia metodą pomiaru współczynnika odbicia.

PN-EN ISO 10545-6:1999 Płytki i płyty ceramiczne – Oznaczanie odporności na wgłębne ścieranie płytek nieszkliwionych.

PN-EN ISO 10545-7:2000 Płytki i płyty ceramiczne – Oznaczanie odporności na ścieranie powierzchni płytek szkliwionych.

PN-EN ISO 10545-8:1998 Płytki i płyty ceramiczne – Oznaczanie cieplnej rozszerzalności liniowej.

PN-EN ISO 10545-9:1998 Płytki i płyty ceramiczne – Oznaczanie odporności na szok termiczny.

PN-EN ISO 10545-10:1999 Płytki i płyty ceramiczne – Oznaczanie rozszerzalności wodnej.

PN-EN ISO 10545-10:1999/ Ap1:2003 jw.

PN-EN ISO 10545-11:1998 Płytki i płyty ceramiczne – Oznaczanie odporności na pęknięcia włoskowate płytek szkliwionych.

PN-EN ISO 10545-12:1999 Płytki i płyty ceramiczne – Oznaczanie mrozoodporności.

PN-EN ISO 10545-13:1999 Płytki i płyty ceramiczne – Oznaczanie odporności chemicznej.

PN-EN ISO 10545-13:1999/Ap1:2003 jw.

PN-EN ISO 10545-14:1999 Płytki i płyty ceramiczne – Oznaczanie odporności na palenie.

PN-EN ISO 10545-15:1999 Płytki i płyty ceramiczne – Oznaczanie uwalniania ołowiu i kadmu z płytek szkliwionych.

PN-EN ISO 10545-16:2001 Płytki i płyty ceramiczne – Oznaczanie małych różnic barwy.

PN-EN 101:1994 Płytki i płyty ceramiczne – Oznaczanie twardości powierzchni wg skali Mohsa.

PN-EN 12004:2002 Kleje do płytek – Definicje i wymagania techniczne.

PN-EN 12004:2002/A1:2003 jw.

PN-EN 12002:2005 Kleje do płytek – Oznaczanie odkształcenia poprzecznego cementowych klejów i zapraw do spoinowania.

PN-EN 12808-1:2000 Kleje i zaprawy do spoinowania płytek – Oznaczanie odporności chemicznej zapraw na bazie żywic reaktywnych.

PN-EN 1015-2:2000 Metody badań zapraw do murów – Pobieranie i przygotowanie próbek zapraw do badań.

PN-EN 1015-2:2000/A1:2007(u) jw.

PN-EN 1015-3:2000 Metody badań zapraw do murów – Określenie konsystencji świeżej zaprawy (za pomocą stolika rozptywu).

PN-EN 1015-3:2000/A1:2005 jw.

PN-EN 1015-4:2000 Metody badań zapraw do murów – Określenie konsystencji świeżej zaprawy (za pomocą penetrometru).

PN-EN 1015-12:2002 Metody badań zapraw do murów – Część 12: Określenie przyczepności do podłoża stwardniałych zapraw na obrzutkę i do tynkowania.

PN-EN 1015-19:2000 Metody badań zapraw do murów – Określenie współczynnika przenoszenia pary wodnej w stwardniałych zaprawach na obrzutkę i do tynkowania.

PN-EN 1015-19:2000/A1:2005 jw.

Nazwa inwestycji: „Rozbudowa istniejącego budynku szkoły podstawowej o halę gimnastyczną oraz kompleks lekkoatletyczny”

PN-EN 197-1:2002 Cement – Część 1: Skład, wymagania i kryteria zgodności dotyczące cementów powszechnego użytku.

PN-EN 197-1:2002/A1:2005 jw.

PN-EN 197-2:2002 Cement – Część 2: Ocena zgodności.

PN-EN 459-1:2003 Wapno budowlane – Część 1: Definicje, wymagania i kryteria zgodności.

PN-EN 459-2:2003 Wapno budowlane – Część 2: Metody badań.

PN-EN 459-3:2003 Wapno budowlane – Część 3: Ocena zgodności.

PN-EN 1008-1:2004 Woda zarobowa do betonu. Specyfikacja pobierania próbek, badanie i ocena przydatności wody zarobowej do betonu, w tym wody odzyskanej z procesów produkcji betonu.

PN-EN 934-6:2002 Domieszki do betonu, zaprawy i zaczynu – Część 6: Pobieranie próbek, kontrola zgodności i ocena zgodności.

PN-EN 934-6:2002/A1:2006 jw.

PN-B-30041:1997 Spoiwa gipsowe – Gips budowlany.

PN-B-30042:1997 Spoiwa gipsowe – Gips szpachlowy, gips tynkarski i klej gipsowy.

PN-B-30042:1997/Az1:2006 jw.

PN-92/B-01302 Gips, anhydryt i wyroby gipsowe – Terminologia.

PN-EN 13139:2003 Kruszywa do zaprawy.

PN-EN 13139:2003/AC:2004 jw.

PN-EN 13813:2003 Podkłady podłogowe oraz materiały do ich wykonania – Materiały – Właściwości i wymagania.

## **10.2 Ustawy**

- Ustawa z dnia 16 kwietnia 2004 r. o wyrobach budowlanych (Dz. U. z 2004 r. Nr 92, poz. 881).
- Ustawa z dnia 30 sierpnia 2002 r. o systemie zgodności (tekst jednolity Dz. U. z 2004 r. Nr 204, poz. 2087).
- Ustawa z dnia 7 lipca 1994 r. Prawo budowlane (tekst jednolity Dz. U. z 2006 r. Nr 156, poz. 1118 z późn. zmianami).

## **10.3 Rozporządzenia**

- Rozporządzenie Ministra Infrastruktury z dnia 03.07.2003 r. w sprawie szczegółowego zakresu i formy projektu budowlanego (Dz. U. z 2003 r. Nr 120, poz. 1133).
- Rozporządzenie Ministra Infrastruktury z dnia 02.09.2004 r. w sprawie szczegółowego zakresu i formy dokumentacji projektowej, specyfikacji technicznych wykonania i odbioru robót budowlanych oraz programu funkcjonalno-użytkowego (Dz. U. z 2004 r. Nr 202, poz. 2072, zmiana Dz. U. z 2005 r. Nr 75, poz. 664).
- Rozporządzenie Ministra Infrastruktury z dnia 26.06.2002 r. w sprawie dziennika budowy, montażu i rozbiórki, tablicy informacyjnej oraz ogłoszenia zawierającego dane dotyczące bezpieczeństwa pracy i ochrony zdrowia (Dz. U. z 2002 r. Nr 108, poz. 953 z późniejszymi zmianami).
- Rozporządzenie Ministra Infrastruktury z dnia 11 sierpnia 2004 r. w sprawie sposobów deklarowania zgodności wyrobów budowlanych oraz sposobu znakowania ich znakiem budowlanym (Dz. U. z 2004 r. Nr 198, poz. 2041).
- Rozporządzenie Ministra Infrastruktury z dnia 23 czerwca 2003 r. w sprawie informacji dotyczącej bezpieczeństwa i ochrony zdrowia oraz planu bezpieczeństwa i ochrony zdrowia (Dz. U. z 2003 r. Nr 120, poz. 1126).
- Rozporządzenie Ministra Infrastruktury z dnia 12 kwietnia 2002 r. w sprawie warunków technicznych, jakim powinny odpowiadać budynki i ich usytuowanie (Dz. U. z 2002 r. Nr 75, poz. 690 z późn. zmianami).

## **10.4 Inne dokumenty i instrukcje**

- Specyfikacja techniczna wykonania i odbioru robót budowlanych – Wymagania ogólne Kod CPV 45000000-7, wydanie II OWEOB Promocja – 2005 rok.
- Warunki techniczne wykonania i odbioru robót budowlanych, tom 1 część 4, wydanie Arkady – 1990 rok.
- Warunki techniczne wykowania i odbioru robót budowlanych, część B zeszyt 5 Okładziny i wykładziny z płytek ceramicznych, wydanie ITB – 2004 rok.
- Instrukcja układania płytek ceramicznych, wydanie Atlas – 2001 rok.

Nazwa inwestycji: „Rozbudowa istniejącego budynku szkoły podstawowej o halę gimnastyczną oraz kompleks lekkoatletyczny”

- Atlas Budowlany, miesięcznik wydanie specjalne 1998 rok

Nazwa inwestycji: „Rozbudowa istniejącego budynku szkoły podstawowej o halę gimnastyczną oraz kompleks lekkoatletyczny”

## **SPECYFIKACJA TECHNICZNA WYKONANIA I ODBIORU ROBÓT**

### **ST-01.11 WYKŁADZINY PODŁOGOWE**

KOD CPV 45432114-6

## SPIS TREŚCI:

<b>1 WSTĘP.....</b>	<b>3</b>
1.1 PRZEDMIOT ST .....	3
1.2 ZAKRES STOSOWANIA ST .....	3
1.3 PRZEDMIOT I ZAKRES ROBÓT OBJĘTYCH ST .....	3
1.4 OKREŚLENIA PODSTAWOWE, DEFINICJE .....	3
1.5 OGÓLNE WYMAGANIA DOTYCZĄCE ROBÓT .....	3
<b>2 MATERIAŁY .....</b>	<b>3</b>
2.1 OGÓLNE WYMAGANIA DOTYCZĄCE WŁAŚCIWOŚCI MATERIAŁÓW .....	3
<b>3 SPRZĘT .....</b>	<b>3</b>
3.1 OGÓLNE WYMAGANIA DOTYCZĄCE SPRZĘTU .....	3
3.2 SPRZĘT DO WYKONYWANIA OKŁADZIN I WYKŁADZIN .....	3
<b>4 TRANSPORT .....</b>	<b>3</b>
4.1 OGÓLNE WYMAGANIA DOTYCZĄCE TRANSPORTU .....	3
4.2 TRANSPORT MATERIAŁÓW .....	3
<b>5 WYKONANIE ROBÓT .....</b>	<b>4</b>
5.1 OGÓLNE ZASADY WYKONANIA ROBÓT .....	4
5.2 WARUNKI PRZYSTĄPIENIA DO ROBÓT .....	4
5.3 PRZYGOTOWANIE PODŁOŻA .....	4
5.4 WYKONYWANIE POSADZKI Z WYKŁADZINY .....	4
<b>6 KONTROLA JAKOŚCI ROBÓT .....</b>	<b>7</b>
6.1 OGÓLNE ZASADY KONTROLI JAKOŚCI ROBÓT .....	7
6.2 BADANIA W CZASIE ROBÓT .....	7
6.3 BADANIA W CZASIE ODBIORU ROBÓT .....	7
<b>7 OBMIAR ROBÓT .....</b>	<b>7</b>
7.1 OGÓLNE ZASADY PRZEDMIARU I OBMIARU .....	7
<b>8 ODBIÓR ROBÓT .....</b>	<b>7</b>
8.1 OGÓLNE ZASADY ODBIORU ROBÓT.....	7
8.2 ODBIÓR PODŁOŻY .....	7
8.3 ODBIÓR POSADZEK Z WYKŁADZIN.....	8
<b>9 PODSTAWA PŁATNOŚCI .....</b>	<b>8</b>
9.1 OGÓLNE USTALENIA DOTYCZĄCE PODSTAWY ROZLICZENIA ROBÓT .....	8
<b>10 PRZEPISY ZWIĄZANE .....</b>	<b>8</b>

## **1 WSTĘP**

### **1.1 Przedmiot ST**

Przedmiotem niniejszej standardowej specyfikacji technicznej (ST) są wymagania dotyczące wykonania i odbioru posadzek wykładzinowych.

### **1.2 Zakres stosowania ST**

Specyfikacja techniczna (ST) jest dokumentem przetargowym i kontraktowym przy zlecaniu i realizacji robót wymienionych w pkt. 1.1.

### **1.3 Przedmiot i zakres robót objętych ST**

Roboty, których dotyczy ST obejmuje wszystkie czynności umożliwiające i mające na celu wykonanie posadzek z wykładzin dywanowych i PCW, stanowiących warstwę ochronną, do której wykonania zostały użyte wyroby odpowiadające wymaganiom norm lub aprobat technicznych.

### **1.4 Określenia podstawowe, definicje**

Określenia podane w niniejszej Specyfikacji są zgodne z odpowiednimi normami oraz określeniami podanymi w ST „Wymagania ogólne”, pkt 1.4, a także podanymi poniżej:

**wykładzina** – suche pokrycie dowolnej wewnętrznej powierzchni budynku.

**posadzka** – wierzchnia warstwa stropu stanowiąca wykończenie jego powierzchni.

**podłoga** – element konstrukcji budynku, na którym ułożona jest podłoga,

### **1.5 Ogólne wymagania dotyczące robót**

Wykonawca robót jest odpowiedzialny za jakość ich wykonania oraz za zgodność z dokumentacją projektową, specyfikacjami technicznymi i poleceniami Inspektora nadzoru. Ogólne powszechnie stosowane wymagania dotyczące robót podano w ST „Wymagania ogólne” Kod CPV 45000000-7, pkt. 1.5.

## **2 MATERIAŁY**

### **2.1 Ogólne wymagania dotyczące właściwości materiałów**

Ogólne wymagania dotyczące właściwości materiałów, ich pozyskiwania i składowania podano w ST „Wymagania ogólne” pkt 2

Do wykładania posadzek należy stosować wykładziny odpowiadające normom państwowym lub aprobatom i atestom

## **3 SPRZĘT**

### **3.1 Ogólne wymagania dotyczące sprzętu**

Ogólne wymagania dotyczące sprzętu podano w ST „Wymagania ogólne” pkt 3

### **3.2 Sprzęt do wykonywania okładzin i wykładzin**

Ułożenie wykładziny dywanowej należy wykonywać przy użyciu specjalistycznych elektronarzędzi i drobnego sprzętu budowlanego.

Do wykonywania robót wykładzinowych należy stosować drobny sprzęt budowlany:

- szpachle i packi metalowe lub z tworzywa sztucznego,
- narzędzia lub urządzenia do cięcia,
- łaty do sprawdzania równości powierzchni,
- poziomnice,
- mieszadła do kleju o napędzie elektrycznym,
- pojemniki do kleju,

## **4 TRANSPORT**

### **4.1 Ogólne wymagania dotyczące transportu**

Ogólne wymagania dotyczące transportu podano w ST „Wymagania ogólne” pkt 4

### **4.2 Transport materiałów**

- Wykładziny należy przewozić zamkniętymi środkami transportu, zabezpieczone przed zawilgoceniem i uszkodzeniami.



Nazwa inwestycji: „Rozbudowa istniejącego budynku szkoły podstawowej o halę gimnastyczną oraz kompleks lekkoatletyczny”

- Składowanie w oryginalnych opakowaniach, w suchych pomieszczeniach w temperaturze dodatniej.

## **5 WYKONANIE ROBÓT**

### **5.1 Ogólne zasady wykonania robót**

Ogólne zasady wykonania robót podano w ST „Wymagania ogólne” pkt 5

### **5.2 Warunki przystąpienia do robót**

- Do wykonywania posadzek z wykładziny można przystąpić po zakończeniu wszystkich robót budowlanych stanu surowego i robót wykończeniowych oraz po zakończeniu wszystkich robót instalacyjnych łącznie z przeprowadzeniem prób ciśnieniowych.

### **5.3 Przygotowanie podłoża**

- Podłoże pod wykładziny powinno mieć powierzchnię równą, stanowiącą płaszczyznę poziomą. 0
- Podłoże sprawdzane dwumetrową łatką, przykładaną w dowolnym miejscu, nie powinno wykazywać prześwitów większych niż 2 mm.
- Odchylenie powierzchni podłoża od płaszczyzny nie powinny przekraczać 2 mm na m.
- Podłoże musi być stałe, suche i czyste. Istniejące na podłożu nierówności, wyrównać przy użyciu mas szpachlowych.
- Przed przystąpieniem do układania wykładziny podłoże należy starannie oczyścić i odkurzyć

### **5.4 Wykonywanie posadzki z wykładziny**

Wykładzina kauczukowa

#### **1. Podłoże**

Przed montażem podłoże musi być dokładnie sprawdzone przez głównego wykonawcę. Nierówne powierzchnie, pęknięcia lub różnice w poziomie muszą zostać wygładzone i naprawione.

Wilgotność podłoża nie może przekraczać 2 %. Musi to zostać sprawdzone odpowiednim miernikiem.

Najczęstszymi podłożami są:

#### **a. Gładzie cementowe**

Gładź cementowa to podłoże wykonywane przez głównego wykonawcę.

Powinno ono być twarde, mocne, odporne na wstrząsy i wolne od pęknięć oraz posiadać minimalną grubość 4 cm. Powinno ono być suche i czyste.

W przypadku gładzi cementowych zalecamy stosowanie co najmniej 350 kg/m<sup>3</sup> Portland 325 z odpowiednim kruszywem, czystym piaskiem rzecznym oraz jak najniższym stosunkiem wody do cementu umożliwiającym wyrobienie mieszanki.

W przypadku konieczności wbudowania przewodów wodnych i grzewczych, należy zaizolować rury

i wylać gładź cementową o minimalnej grubości 6 cm, wzmocnioną spawaną metalową siatką zapobiegającą pękaniu i kurczeniu się.

Wykładziny elastyczne wymagają suchego podłoża zarówno podczas instalacji, jak i przez cały ich cykl życia. Maksymalna dopuszczalna zawartość wilgoci (na ciężar) wynosi 2%.

W związku z powyższym, gładzie kładzione bezpośrednio na gruncie muszą mieć wbudowaną i łączącą się ze ścianami odpowiednią wentylację oraz skuteczną membranę przeciwwilgociową. Powierzchnia gładzi musi być mocna i gęsta, ale nie może być nieprzepuszczalna, ponieważ w takim przypadku będzie musiała zostać starta lub zeszlifowana celem umożliwienia przyjęcia podkładu wygładzającego.

Niezmiennie ważna jest odporność mechaniczna gładzi, ponieważ wykładziny elastyczne nie stanowią ochrony przed skoncentrowanymi obciążeniami.

Budynek musi posiadać złącza kompensacyjne umożliwiające ruch bez pęknięcia. Muszą one się rozciągać przez wykładzinę.

Na ogół zalecanym i uzasadnionym ekonomicznie jest położenie pomiędzy podłożem strukturalnym,

a gładzią cementową folii polietylenowej działającej jako membrana przeciwwilgociowa i ograniczającej absorpcję wody przez podłoże, dzięki czemu można użyć gładzi o niskim stosunku wody do cementu.

b) Istniejące posadzki twarde

Najczęstszymi posadzkami w budynkach remontowanych są posadzki ceramiczne, z naturalnego kamienia i cementowe. Należy usunąć luźne płytki i zaprawę oraz wypełnić nierówności odpowiednimi produktami wygładzającymi. W przypadku występowania wosków, należy posadzkę umyć roztworem sody i gorącej wody, spłukać i zastosować środek do gruntowania. Tłuszcz, olej i farbę należy spulchnić mechanicznie celem ich usunięcia i ułatwienia wiązania warstwy wygładzającej.

Wykładzina dywanowa

1. Miejsce instalacji, wykładzinę i płyn należy utrzymywać w temperaturze od 18 do 35°C przez 24 godziny przed montażem. Nie należy przystępować do instalacji, jeżeli temperatura pomieszczenia lub podłoża wynosi poniżej 18°C, gdyż płyn nie będzie prawidłowo działać, jeżeli zastosuje się go na zbyt zimną powierzchnię. Wilgotność względna nie powinna przekraczać 65%. Warunki te należy utrzymywać przez 24 godziny przed instalacją i przez kolejne 24 godziny po jej zakończeniu.

Przed rozpoczęciem instalacji należy sprawdzić płytę pod względem zasadowości. pH powierzchni betonowej należy sprawdzić w kilku miejscach. Jeżeli odczyt jest poniżej 5,0 lub powyżej 9,0 podłoże wymaga neutralizacji.

Wilgoć betonowego podłoża należy sprawdzić w kilku miejscach za pomocą zestawów do pomiaru

z bezwodnym chlorkiem wapnia. Stopień wydzielania wilgotności nie powinien przekraczać 2,2 kg na 93 m<sup>2</sup> w ciągu 24 godzin. Nie należy rozpoczynać instalacji, jeżeli stwierdzony zostanie wyższy stopień wydzielania wilgoci. Nie należy stosować innych metod pomiaru wilgotności, gdyż nie są one wiarygodne.

2. Przygotowanie podłoża

Podłoże musi być wolne od kurzu, brudu, oleju, tłuszczu, farby, wosku i wilgoci oraz wszelkich zanieczyszczeń, które mogą wpłynąć na przyklejenie płytek dywanowych do podłoża.

Nie należy stosować wiórów do zmiatania, ponieważ mogą one pozostawiać oleisty osad.

Podłoże musi być równe i gładkie. Wgłębienia i pęknięcia należy wypełnić zaprawą z domieszką płynnego lateksu, a wszelkie elementy wystające należy wyrównać.

3. Rozplanowanie instalacji

- Punkt rozpoczęcia instalacji wykładzin modułowych powinien znajdować się jak najbliżej środka pomieszczenia i musi być umiejscowiony w taki sposób, aby wykorzystać jak największą wielkość modułu ciętego na obwodzie.

- Kredą narysować linię równoległą do jednej z głównych ścian przecinając na połowę punkt rozpoczęcia. Może być konieczne przesunięcie środkowej linii narysowanej kredą, aby moduły na obwodzie miały co najmniej połowę swojej wielkości.

- Drugą linię należy narysować od punktu rozpoczęcia pod kątem 90° w stosunku do linii pierwszej. Można to zrobić stosując trójkąt 3-4-5, 6-8-10 lub większy, w zależności od wielkości pomieszczenia. Aby ułożyć trójkąty o tych proporcjach można stosować stopy lub metry.

4. Zalecenia dotyczące kleju

Płytki dywanowe instaluje się stosując emulsję/płyn antypoślizgową na powierzchni podłoża (emulsje do montażu wykładzin dostępne są m.in. u producentów: Uzin, Thomsit, Kiesel, Bostik).

Należy umożliwić odpowiednie czas na odparowanie płynu tak aby nie przenikał on przez spód płytki

5. Instalacja

- Instalację należy rozpocząć kładąc moduły według numeru na opakowaniu. Każdy moduł posiada na spodzie strzałki kierunkowe. Pozwala to na montaż jedno- lub wielokierunkowy. Niektóre kolekcje mogą mieć wzory linearne i wymagać obrotu o jedną czwartą. W przypadku wątpliwości, czy Państwa produkt wymaga obrotu o jedną czwartą.

- Instalację należy zacząć na przecięciu obu narysowanych kredą linii i kontynuować aż do skończenia w jednym kwadrancie, a następnie przejść do przyległego kwadrantu aż do ukończenia wszystkich czterech. Na większych powierzchniach może być konieczne narysowanie kredą linii przecinających kwadranty na pół.

- Płytki należy instalować stosując metodę piramidy. Pozwala to na wielokrotne sprawdzanie dopasowania. Jeżeli brzegi nie są dopasowane, a ich niedopasowanie zwiększa się wraz

z postępowaniem instalacji, należy znaleźć i poprawić miejsce, w którym problem ten powstał.

- Płytki należy wsuwać na miejsce, aby nie przygnieść włókien pomiędzy dwoma płytkami.

Przygniecione włókna będą miały niekorzystny wpływ na wygląd wykładziny oraz spowodują problemy z dopasowaniem płytek.

- Płytki muszą ściśle przylegać do siebie, ale nie powinny być ściśnięte. Ich dopasowanie do danego obszaru można sprawdzić mierząc długość 10 pełnych modułów. Wynik pomiaru nie powinien być krótszy niż długość mierzonych modułów pomnożona przez 10, ani przekraczać tego wyniku o więcej niż 63 mm. Na przykład, jeżeli montowane są moduły 45,7 x 45,7 cm, wynik pomiaru powinien mieścić się w granicach 457,00 cm - 457,63 cm.

#### 6. Zakończenie montażu

Po zakończeniu instalacji należy docisnąć cały obszar wałkiem 34 kg.

Zamieść i odkurzyć wykładzinę, usunąć wszystkie zabrudzenia z wykładziny

Jeżeli w miejscu instalacji wykładziny planowane są dalsze prace budowlane, w skutek których wykładzina mogłaby ulec zabrudzeniu lub poplamieniu, należy ją zakryć nie palącym budowlanym papierem ochronnym. **Nie należy stosować folii malarskiej, ponieważ może ona zatrzymywać wilgoć.**

#### 7. Odpad

Odpad o wielkości 4m<sup>2</sup> powinien być przekazany klientowi na ewentualne naprawy.

#### 8. Czyszczenie i konserwacja

Wykładzinę należy czyścić i konserwować wg zaleceń producenta.

#### 6. Kontrola jakości

Dostarczone na plac budowy materiały należy kontrolować pod względem ich jakości. Zasady dokonywania takiej kontroli powinien ustalić kierownik budowy w porozumieniu z Inspektorem Nadzoru. Kontrola jakości polega na sprawdzeniu, czy dostarczone materiały i wyroby mają zaświadczenia o jakości wystawione przez producenta oraz na sprawdzeniu właściwości technicznych dostarczonego wyrobu na podstawie tzw. badań doraźnych.

- Badania przed przystąpieniem do robót.

Przed przystąpieniem do robót ocenić należy czy warunki w jakich prowadzone byłyby prace odpowiadają wymaganiom specyfikacji oraz czy prace, które miały być wykonane wcześniej zostały już zakończone.

W tej fazie zakres czynności kontrolnych powinien obejmować:

sprawdzenie wizualne wyglądu powierzchni podkładu pod względem wymaganej równości, ewentualnych ubytków, porowatości, czystości,

sprawdzenie odchylenia powierzchni od płaszczyzny za pomocą łaty kontrolnej długości 2 m przykładanej w różnych kierunkach i w wielu miejscach; prześwit pomiędzy łatą, a badaną powierzchnią należy mierzyć z dokładnością do 1 mm,

sprawdzenie stanu zawilgocenia,

sprawdzenie temperatury w pomieszczeniu,

sprawdzenie prawidłowości wykonania w podkładzie szczelin dylatacyjnych i przeciwkurczowych dokonując pomiarów szerokości i prostoliniowości

sprawdzenie wytrzymałości podkładu metodami nieniszczącymi.

- Badania w czasie wykonywania robót.

W czasie wykonywania robót należy prowadzić kontrole zgodności wykonywanych prac z założeniami określonymi w dokumentacji projektowej i specyfikacji technicznej.

W szczególności kontrolować należy :

wykonanie wylewki samopoziomującej,

prawidłowość ułożenia wzoru, bądź kierunku układania runa,

prawidłowość wykonania styków wykładzin

- Badania po wykonaniu robót.

Po wykonaniu robót i sprawdzeniu ich zgodności z dokumentacją projektową należy dokonać prób i pomiarów. Próby powinny potwierdzić poprawne działanie. Pomiary muszą potwierdzić osiągnięcie zakładanych rezultatów i zgodność z przepisami.

W szczególności sprawdzić należy:

jakości (wygląd) całych powierzchni wykładzin, prawidłowości wykonania krawędzi, naroży, styków z innymi materiałami i dylatacji,

- Jednostką obmiarową jest m<sup>2</sup>

## **6 KONTROLA JAKOŚCI ROBÓT**

### **6.1 Ogólne zasady kontroli jakości robót**

Ogólne zasady kontroli jakości robót podano w ST „Wymagania ogólne” pkt 6

### **6.2 Badania w czasie robót**

Dostarczone na plac budowy materiały należy kontrolować pod względem ich jakości. Zasady dokonywania takiej kontroli powinien ustalić kierownik budowy w porozumieniu z Inspektorem nadzoru.

Kontrola jakości polega na sprawdzeniu, czy dostarczone materiały i wyroby mają zaświadczenia o jakości wystawione przez producenta oraz na sprawdzeniu właściwości technicznych dostarczonego wyrobu na podstawie tzw. badań doraźnych.

Wyniki badań materiałów powinny być wpisywane do dziennika budowy akceptowane przez Inspektora budowy.

### **6.3 Badania w czasie odbioru robót**

Badania posadzki z wykładzin powinny być przeprowadzane w sposób umożliwiający ocenę wszystkich wymagań a w szczególności:

- zgodności z dokumentacją projektową i zmianami w dokumentacji powykonawczej (przez oględziny i pomiary)
- stan podłoża na podstawie protokołów badań międzyoperacyjnych,
- jakości zastosowanych materiałów i wyrobów na podstawie deklaracji zgodności lub certyfikatów zgodności przedłożonych przez dostawców

Prawidłowości wykonania posadzki z wykładziny przez sprawdzenie:

- przyczepności wykładziny, do podłoża.
- odchyień od płaszczyzny poziomej, przy użyciu łaty kontrolnej o długości 2 m i poziomnicy, odchylenia należy mierzyć z dokładnością do 1 mm. ( nie powinno przekraczać 2 mm na m)
- prawidłowości przebiegu spoin.
- nierówności powierzchni mierzonych jako przesłity między łatą dł. 2 m a posadzką (nie powinny być większe niż 2 mm na całej długości łaty),

## **7 OBMIAR ROBÓT**

### **7.1 Ogólne zasady przedmiaru i obmiaru**

Ogólne zasady przedmiaru i obmiaru podano w ST „Wymagania ogólne” pkt 7  
Jednostką obmiarową posadzek z wykładzin jest metr kwadratowy [m<sup>2</sup>].

## **8 ODBIÓR ROBÓT**

### **8.1 Ogólne zasady odbioru robót**

Ogólne zasady odbioru robót podano w ST „Wymagania ogólne” pkt 8  
Roboty uznaje się za zgodne z dokumentacją projektową, ST i wymaganiami Inspektora nadzoru, jeżeli wszystkie pomiary i badania (z uwzględnieniem dopuszczalnych tolerancji) dały pozytywny wynik.

Jeżeli chociaż jeden wynik badania będzie niepozytywny, posadzka z wykładziny nie powinna być odebrana.

W takim przypadku należy przyjąć jedno z rozwiązań:

- wykładzinę poprawić i przedstawić do ponownego odbioru,
- jeżeli odchylenia od wymagań nie zagrażają bezpieczeństwu użytkowania i trwałości wykładziny oraz jeżeli inwestor wyrazi zgodę, obniżyć wartość wykonanych robót,
- w przypadku gdy nie są możliwe powyższe rozwiązania, usunąć wykładzinę i ponownie wykonać.

### **8.2 Odbiór podłoża**

Odbiór podłoża należy przeprowadzić bezpośrednio przed przystąpieniem do wykonania posadzki z wykładziny. Jeżeli odbiór podłoża odbywa się po dłuższym czasie od jego wykonania, należy podłoże oczyścić i umyć wodą.

Nazwa inwestycji: „Rozbudowa istniejącego budynku szkoły podstawowej o halę gimnastyczną oraz kompleks lekkoatletyczny”

### **8.3 Odbiór posadzek z wykładzin**

Odbiór następuje po stwierdzeniu zgodności ich wykonania z zamówieniem, którego przedmiot określa dokumentacja projektowa a także dokumentacja powykonawcza, w której podane są uzgodnione zmiany dokonane podczas prac. Zgodność wykonania wykładzin stwierdza się na podstawie porównania wyników badań kontrolnych wymienionych w pkt 6 z wymaganiami i tolerancjami podanymi w pozostałych punktach. Wykładziny powinny być odebrane, jeśli wszystkie wyniki badań kontrolnych są pozytywne.

Odbiór powinien obejmować sprawdzenie:

- wyglądu zewnętrznego przez ocenę wzrokową
- prawidłowości ukształtowania powierzchni,
- połączenia posadzki z podłożem
- wykończenia posadzki i prawidłowości zamocowania listew podłogowych

Odbiór gotowych posadzek z wykładzin powinien być potwierdzony protokołem, który zawiera:

- ocenę wyników badań
- wykaz wad i usterek ze wskazaniem możliwości usunięcia.
- stwierdzenia zgodności lub niezgodności wykonania z zamówieniem.

## **9 PODSTAWA PŁATNOŚCI**

### **9.1 Ogólne ustalenia dotyczące podstawy rozliczenia robót**

Ogólne ustalenia dotyczące podstawy rozliczenia robót podano w ST „Wymagania ogólne” pkt 9

Podstawę rozliczenia oraz płatności wykonanego i odebranego zakresu robót stanowi wartość tych robót obliczona na podstawie ustalonej w umowie.

## **10 PRZEPISY ZWIĄZANE**

PN-ISO 6707-1:1994 Budownictwo. Terminologia. Terminy ogólne

Nazwa inwestycji: „Rozbudowa istniejącego budynku szkoły podstawowej o halę gimnastyczną oraz kompleks lekkoatletyczny”

## **SPECYFIKACJA TECHNICZNA WYKONANIA I ODBIORU ROBÓT**

**ST-01.12 PODŁOGA SPORTOWA**

KOD CPV 45212225-9

## SPIS TREŚCI:

<b>1 WSTĘP.....</b>	<b>3</b>
1.1 PRZEDMIOT ST .....	3
1.2 ZAKRES STOSOWANIA ST .....	3
1.3 PRZEDMIOT I ZAKRES ROBÓT OBJĘTYCH ST .....	3
1.4 OKREŚLENIA PODSTAWOWE, DEFINICJE .....	3
1.5 OGÓLNE WYMAGANIA DOTYCZĄCE ROBÓT .....	3
<b>2 MATERIAŁY .....</b>	<b>3</b>
2.1 OGÓLNE WYMAGANIA DOTYCZĄCE WŁAŚCIWOŚCI MATERIAŁÓW .....	3
2.2 WŁAŚCIWOŚCI MATERIAŁÓW DO WYKONANIA PODŁOGI SPORTOWEJ Z PARKIETU DREWNIANEGO NA LEGARACH:...	3
<b>3 SPRZĘT .....</b>	<b>4</b>
3.1 OGÓLNE WYMAGANIA DOTYCZĄCE SPRZĘTU .....	4
<b>4 TRANSPORT .....</b>	<b>4</b>
4.1 OGÓLNE WYMAGANIA DOTYCZĄCE TRANSPORTU .....	4
4.2 TRANSPORT MATERIAŁÓW .....	4
<b>5 WYKONANIE ROBÓT .....</b>	<b>4</b>
5.1 OGÓLNE ZASADY WYKONANIA ROBÓT .....	4
5.2 WARUNKI WYKONANIA PODŁOGI SPORTOWEJ .....	5
<b>6 KONTROLA JAKOŚCI ROBÓT .....</b>	<b>5</b>
6.1 OGÓLNE ZASADY KONTROLI JAKOŚCI ROBÓT .....	5
6.2 BADANIA W CZASIE ROBÓT .....	5
6.3 BADANIA W CZASIE ODBIORU ROBÓT .....	5
<b>7 OBMIAR ROBÓT .....</b>	<b>5</b>
7.1 OGÓLNE ZASADY PRZEDMIARU I OBMIARU .....	5
<b>8 ODBIÓR ROBÓT .....</b>	<b>6</b>
8.1 OGÓLNE ZASADY ODBIORU ROBÓT.....	6
8.2 ODBIÓR PODŁOGI SPORTOWEJ .....	6
<b>9 PODSTAWA PŁATNOŚCI .....</b>	<b>6</b>
9.1 OGÓLNE USTALENIA DOTYCZĄCE PODSTAWY ROZLICZENIA ROBÓT.....	6
<b>10 PRZEPISY ZWIĄZANE.....</b>	<b>6</b>

Nazwa inwestycji: „Rozbudowa istniejącego budynku szkoły podstawowej o halę gimnastyczną oraz kompleks lekkoatletyczny”

## **1 WSTĘP**

### **1.1 Przedmiot ST**

Przedmiotem niniejszej standardowej specyfikacji technicznej (ST) są wymagania dotyczące wykonania i odbioru podłogi sportowej.

### **1.2 Zakres stosowania ST**

Specyfikacja techniczna (ST) jest dokumentem przetargowym i kontraktowym przy zlecaniu i realizacji robót wymienionych w pkt. 1.1.

### **1.3 Przedmiot i zakres robót objętych ST**

Roboty, których dotyczy ST obejmuje wszystkie czynności umożliwiające i mające na celu wykonanie podłogi sportowej z parkietu wraz z wykonaniem linii boisk, do której wykonania zostały użyte wyroby odpowiadające wymaganiom norm lub aprobat technicznych.

### **1.4 Określenia podstawowe, definicje**

Określenia podane w niniejszej Specyfikacji są zgodne z odpowiednimi normami oraz określeniami podanymi w ST „Wymagania ogólne”, pkt 1.4.

### **1.5 Ogólne wymagania dotyczące robót**

Wykonawca robót jest odpowiedzialny za jakość ich wykonania oraz za zgodność z dokumentacją projektową, specyfikacjami technicznymi i poleceniami Inspektora nadzoru. Ogólne powszechnie stosowane wymagania dotyczące robót podano w ST „Wymagania ogólne” Kod CPV 45000000-7, pkt. 1.5.

## **2 MATERIAŁY**

### **2.1 Ogólne wymagania dotyczące właściwości materiałów**

Ogólne wymagania dotyczące właściwości materiałów, ich pozyskiwania i składowania podano w ST „Wymagania ogólne” pkt 2

Do wykonania podłogi sportowej należy stosować rozwiązanie systemowe odpowiadające normom państwowym lub aprobatom i atestom. Zastosowane materiały budowlane powinny posiadać atest higieniczny stosowności w obiektach oświaty, certyfikaty, oceny higieniczne i aprobaty techniczne zastosowanych materiałów i wyrobów. Wymagania i badania powinny odpowiadać wymaganiom normy PN-88/B-10085 lub aprobatom technicznym.

### **2.2 Właściwości materiałów do wykonania podłogi sportowej z parkietu drewnianego na legarach:**

Deszczułki posadzkowe dębowe

Deszczułki posadzkowe klasy Sport, (parkiet z drewna liściastego dębowego) - PN-EN 13647:2004

- wymiary klepki dł. 420 - 500 mm, szer. 40 -50 mm, gr. 22 mm

- dębowy kl. I

- wilgotność 8%

- twardość wg Brinella - 1,45 -1,75 Mpa

- nasiąkliwość (po 24 h) - 1,5%

- ścieralność na aparacie Stuttgart - max 0,13 mm

Listwy przypodłogowe przyściennie dębowe, ze szczeliną wentylacyjną.

Wszystkie ww. materiały muszą mieć własności techniczne określone przez producenta lub odpowiednie aprobaty techniczne.

Legary sosnowe

- materiał: drewno iglaste o przekroju 60x70 mm ( dopuszczalne są inne przekroje legarów np. 50x80

mm w zależności od grubości przestrzeni podkładem betonowym a ślepą podłogą)

- tarcica iglasta o prostym układzie słoï,

- strugane, impregnowane grzybobójczo i przeciw wilgotnościowo,

- niedopuszczalne wady drewna takie jak: sinizna,



Nazwa inwestycji: „Rozbudowa istniejącego budynku szkoły podstawowej o halę gimnastyczną oraz kompleks lekkoatletyczny”

- dopuszczalne sęki zdrowe o średnicy do 5 mm, nie więcej niż 1 szt. na długości 1 m,
- wilgotność  $8\pm 2\%$

Podkładki elastyczne

- gumowe lub z granulatu SBR z lepiszczem poliuretanowym gr. 11 mm wzmocnione płytką (50x80x11 mm lub 100x100x11 mm)
- Twardość 67-70 Sha
- gęstość 725 kg/m<sup>3</sup>
- współczynnik sprężystości przy ściskaniu  $E_c$  2,85 N/mm<sup>2</sup>
- podkładki przyszywać lub przyklejać do listew warstwy dolnej rusztu klejem topliwym w połowie rozstawu listew górnej warstwy rusztu.

Płyta podkładowa pod parkiet

Płyta OSB 3 lub P5 o grubości 12-15 mm w klasie higieny E-1 (dopuszczone stosowanie tarcicy iglastej struganej o przekroju 90x19 mm układanej z odstępem ok. 20 mm), zgodna z obowiązującymi normami, przykręcana co około 30 cm do górnych listew rusztu wkrętami do płyt wiórowych 3,2x35 mm. Kierunek orientacji wiórów w płycie zgodny z kierunkiem ułożenia górnych listew rusztu. Dłuższe boki arkuszy płyt na całej długości oparte na górnych listwach.

Impregnat do drewna

Odpowiedni do stosowania wewnątrz pomieszczeń, grzybobójczy, przeciwwilgotnościowy. Rozpuszczalny w wodzie. Gęstość od 0,995 do 1 g/cm<sup>3</sup>

Lakier do parkietu - półmat

Lakier przeznaczony do malowania drewna wewnątrz pomieszczeń, a zwłaszcza drewnianych parkietów, o wysokiej odporności na ścieranie i zarysowania, antypoślizgowy - spełniający warunki współczynnika śliskości według normy DIN 18032, dający powłoki gładkie, cechujące się doskonałą odpornością na uszkodzenia mechaniczne (ścieranie się powłok podczas użytkowania), oraz wysoką odporność na czynniki takie jak woda, alkohol, środki spożywcze i środki czystości. Lakier o bardzo dobrej twardości powłoki oraz szybkim schnięciu, musi spełniać warunki do stosowania na powierzchni narażonych na intensywne użytkowanie. Podstawowe właściwości:

Lepkość umowna wg kubka Ford 4mm - 18 - 30 s

Gęstość - 1,000 - 1,035 g/cm<sup>3</sup>

Zawartość substancji lotnych - najwyżej 58,5%

### **3 SPRZĘT**

#### **3.1 Ogólne wymagania dotyczące sprzętu**

Ogólne wymagania dotyczące sprzętu podano w ST „Wymagania ogólne” pkt 3

### **4 TRANSPORT**

#### **4.1 Ogólne wymagania dotyczące transportu**

Ogólne wymagania dotyczące transportu podano w ST „Wymagania ogólne” pkt 4

#### **4.2 Transport materiałów**

- Składowanie w oryginalnych opakowaniach, w suchych pomieszczeniach w temperaturze dodatniej. Sezonowanie parkietu w miejscu wbudowania przed ułożeniem zgodnie z zaleceniami producenta.

### **5 WYKONANIE ROBÓT**

#### **5.1 Ogólne zasady wykonania robót**

Ogólne zasady wykonania robót podano w ST „Wymagania ogólne” pkt 5

## **5.2 Warunki wykonania podłogi sportowej**

- Do wykonywania podłogi sportowej można przystąpić po zakończeniu wszystkich robót budowlanych stanu surowego i robót wykończeniowych oraz po zakończeniu wszystkich robót instalacyjnych łącznie z przeprowadzeniem prób ciśnieniowych.  
Temperatura powietrza w pomieszczeniu, w którym wykonuje się posadzki z deszczułek nie powinna być niższa niż 15°C i powinna być zapewniona co najmniej kilka dni przed wykonaniem robót oraz w trakcie ich wykonywania. Wszystkie materiały należy dostarczyć do pomieszczenia, w którym będą stosowane, co najmniej na 24 godziny przed układaniem. Między posadzką deszczułkową a stałymi pionowymi elementami budynku (ścianami, słupami itp.) należy pozostawić szczelinę dylatacyjną o szerokości co najmniej 10mm. Szerokość szczeliny dylatacyjnej zależy od wielkości powierzchni posadzki, rodzaju drewna deszczułek oraz sposobu układania. W miejscu przebiegu dylatacji konstrukcji budynku powinna przebiegać dylatacja konstrukcji podłogi i posadzki deszczułkowej. Posadzka deszczułkowa powinna być ułożona szczelnie, powinna być równa i pozioma. Listwy podłogowe powinny dokładnie przylegać do ścian i posadzki na całej swej długości. Powierzchnia posadzki powinna być wyrównana przez oszlifowanie. Na powierzchni posadzki nie powinny być widoczne ślady zarysowania materiałem ściernym. Po oszlifowaniu i dokładnym odkurzeniu posadzka wraz z listwą podłogową przyścienną powinna być polakierowana lakierem podkładowym i nawierzchniowym według instrukcji producenta.

## **6 KONTROLA JAKOŚCI ROBÓT**

### **6.1 Ogólne zasady kontroli jakości robót**

Ogólne zasady kontroli jakości robót podano w ST „Wymagania ogólne” pkt 6

### **6.2 Badania w czasie robót**

Dostarczone na plac budowy materiały należy kontrolować pod względem ich jakości. Zasady dokonywania takiej kontroli powinien ustalić kierownik budowy w porozumieniu z Inspektorem nadzoru.

Kontrola jakości polega na sprawdzeniu, czy dostarczone materiały i wyroby mają zaświadczenia o jakości wystawione przez producenta oraz na sprawdzeniu właściwości technicznych dostarczonego wyrobu na podstawie tzw. badań doraźnych.

Wyniki badań materiałów powinny być wpisywane do dziennika budowy akceptowane przez Inspektora budowy.

### **6.3 Badania w czasie odbioru robót**

Badania podłogi sportowej powinny być przeprowadzane w sposób umożliwiający ocenę wszystkich wymagań a w szczególności:

- zgodności z dokumentacją projektową i zmianami w dokumentacji powykonawczej (przez oględziny i pomiary)
- sprawdzenie wizualne wyglądu powierzchni podkładu pod względem występowania ubytków i porowatości, czystości i zawilgocenia,
- sprawdzenie równości podkładu, które przeprowadza się przykładając w dowolnych miejscach i kierunkach 2-metrową łatę,
- sprawdzenie prawidłowości wykonania w podkładzie szczelin dylatacyjnych i przeciwskurczowych dokonując pomiarów szerokości i prostoliniowości,
- sprawdzenie wytrzymałości podkładu metodami nieniszczącymi,
- sprawdzenie jakości zastosowanych materiałów i wyrobów,
- sprawdzenie prawidłowości przygotowania podłoży,
- sprawdzeniu jakości (wyglądu) powierzchni deszczułek.
- prawidłowości ułożenia rusztu drewnianego oraz podkładek elastycznych,

## **7 OBMIAR ROBÓT**

### **7.1 Ogólne zasady przedmiaru i obmiaru**

Ogólne zasady przedmiaru i obmiaru podano w ST „Wymagania ogólne” pkt 7  
Jednostką obmiarową podłogi sportowej jest metr kwadratowy [m<sup>2</sup>].

## **8 ODBIÓR ROBÓT**

### **8.1 Ogólne zasady odbioru robót**

Ogólne zasady odbioru robót podano w ST „Wymagania ogólne” pkt 8

Roboty uznaje się za zgodne z dokumentacją projektową, ST i wymaganiami Inspektora nadzoru, jeżeli wszystkie pomiary i badania (z uwzględnieniem dopuszczalnych tolerancji) dały pozytywny wynik.

Jeżeli chociaż jeden wynik badania będzie niepozytywny, posadzka sportowa nie powinna być odebrana.

W takim przypadku należy przyjąć jedno z rozwiązań:

- podłogę sportową poprawić i przedstawić do ponownego odbioru,
- jeżeli odchylenia od wymagań nie zagrażają bezpieczeństwu użytkowania i trwałości podłogi sportowej oraz jeżeli inwestor wyrazi zgodę, obniżyć wartość wykonanych robót,
- w przypadku gdy nie są możliwe powyższe rozwiązania, usunąć podłogę sportową i ponownie wykonać.

### **8.2 Odbiór podłogi sportowej**

Odbiór następuje po stwierdzeniu zgodności ich wykonania z zamówieniem, którego przedmiot określa dokumentacja projektowa a także dokumentacja powykonawcza, w której podane są uzgodnione zmiany dokonane podczas prac. Zgodność wykonania podłogi sportowej stwierdza się na podstawie porównania wyników badań kontrolnych wymienionych w pkt 6 z wymaganiami i tolerancjami podanymi w pozostałych punktach. Podłoga sportowa powinna być odebrana, jeśli wszystkie wyniki badań kontrolnych są pozytywne.

Odbiór powinien obejmować sprawdzenie:

- wyglądu zewnętrznego przez ocenę wzrokową
- prawidłowości ukształtowania powierzchni,
- połączenia posadzki z podłożem
- wykończenia posadzki i prawidłowości zamocowania listew podłogowych
- prawidłowość rozmieszczenia linii boisk,

Odbiór gotowej podłogi sportowej powinien być potwierdzony protokołem, który zawiera:

- ocenę wyników badań
- wykaz wad i usterek ze wskazaniem możliwości usunięcia.
- stwierdzenia zgodności lub niezgodności wykonania z zamówieniem.

## **9 PODSTAWA PŁATNOŚCI**

### **9.1 Ogólne ustalenia dotyczące podstawy rozliczenia robót**

Ogólne ustalenia dotyczące podstawy rozliczenia robót podano w ST „Wymagania ogólne” pkt 9

Podstawę rozliczenia oraz płatności wykonanego i odebranego zakresu robót stanowi wartość tych robót obliczona na podstawie ustalonej w umowie.

## **10 PRZEPISY ZWIĄZANE**

PN-ISO 6707-1:1994 Budownictwo. Terminologia. Terminy ogólne

PN-EN 13647:2004 Podłogi drewniane i posadzki deszczukowe oraz boazerie i okładziny z drewna. Oznaczenie charakterystyki geometrycznej.

PN-B-03156:1997 Konstrukcje drewniane. Metody badań. Nośność złączy klejowych PN-75/D-96000 Tarcica iglasta ogólnego przeznaczenia.

PN-EN 927-927-1:2000 Farby i lakiery. Klasyfikacja i dobór.

Nazwa inwestycji: „Rozbudowa istniejącego budynku szkoły podstawowej o halę gimnastyczną oraz kompleks lekkoatletyczny”

## **SPECYFIKACJA TECHNICZNA WYKONANIA I ODBIORU ROBÓT**

### **ST-01.13 ROBOTY MALARSKIE**

KOD CPV 45442100-8

## SPIS TREŚCI:

<b>1 WSTĘP .....</b>	<b>3</b>
1.1 PRZEDMIOT ST .....	3
1.2 ZAKRES STOSOWANIA ST .....	3
1.3 ZAKRES ROBÓT OBJĘTYCH ST .....	3
1.4 OKREŚLENIA PODSTAWOWE .....	3
1.5 OGÓLNE WYMAGANIA DOTYCZĄCE ROBÓT.....	4
<b>2 MATERIAŁY.....</b>	<b>4</b>
2.1 OGÓLNE WYMAGANIA DOTYCZĄCE MATERIAŁÓW, ICH POZYSKIWANIA I SKŁADOWANIA .....	4
2.2 RODZAJE MATERIAŁÓW .....	4
2.3 WARUNKI PRZYJĘCIA NA BUDOWĘ MATERIAŁÓW I WYROBÓW DO ROBÓT MALARSKICH.....	5
2.4 WARUNKI PRZECHOWYWANIA MATERIAŁÓW I WYROBÓW DO ROBÓT MALARSKICH .....	5
<b>3 SPRZĘT .....</b>	<b>6</b>
3.1 OGÓLNE WYMAGANIA DOTYCZĄCE SPRZĘTU .....	6
3.2 SPRZĘT I NARZĘDZIA DO WYKONYWANIA ROBÓT MALARSKICH .....	6
<b>4 TRANSPORT .....</b>	<b>6</b>
4.1 OGÓLNE WYMAGANIA DOTYCZĄCE TRANSPORTU .....	6
4.2 TRANSPORT I SKŁADOWANIE MATERIAŁÓW .....	6
<b>5 WYMAGANIA DOTYCZĄCE WYKONANIA ROBÓT .....</b>	<b>6</b>
5.1 OGÓLNE ZASADY WYKONANIA ROBÓT .....	6
5.2 WARUNKI PRZYSTĄPIENIA DO ROBÓT MALARSKICH .....	6
5.3 WYMAGANIA DOTYCZĄCE PODŁOŻY POD MAŁOWANIE .....	6
5.4 WARUNKI PROWADZENIA ROBÓT MALARSKICH .....	8
5.5 WYMAGANIA DOTYCZĄCE POWŁOK MALARSKICH.....	8
<b>6 KONTROLA JAKOŚCI ROBÓT .....</b>	<b>9</b>
6.1 OGÓLNE ZASADY KONTROLI JAKOŚCI ROBÓT .....	9
6.2 BADANIA PRZED PRZYSTĄPIENIEM DO ROBÓT MALARSKICH .....	9
6.2.1 Badania podłoża pod malowanie .....	10
6.2.2 Badania materiałów .....	10
6.3 BADANIA W CZASIE ROBÓT .....	11
6.4 BADANIA W CZASIE ODBIORU ROBÓT .....	11
<b>7 OBMIAR ROBÓT.....</b>	<b>12</b>
7.1 OGÓLNE ZASADY PRZEDMIARU I OBMIARU .....	12
7.2 SZCZEGÓŁOWE ZASADY OBMIARU ROBÓT MALARSKICH .....	12
<b>8 SPOSÓB ODBIORU ROBÓT.....</b>	<b>13</b>
8.1 OGÓLNE ZASADY ODBIORU ROBÓT.....	13
8.2 ODBIÓR ROBÓT ZANIKAJĄCYCH I ULEGAJĄCYCH ZAKRYCIU .....	13
8.3 ODBIÓR CZĘŚCIOWY .....	13
8.4 ODBIÓR OSTATECZNY (KOŃCOWY).....	13
8.5 ODBIÓR PO UPŁYWIE OKRESU RĘKOJMI I GWARANCJI.....	14
<b>9 PODSTAWA PŁATNOŚCI.....</b>	<b>15</b>
9.1 OGÓLNE USTALENIA DOTYCZĄCE PODSTAWY ROZLICZENIA ROBÓT.....	15
<b>10 DOKUMENTY ODNIESIENIA.....</b>	<b>15</b>
10.1 NORMY .....	15
10.2 USTAWY.....	15

10.3 ROZPORZĄDZENIA.....	15
10.4 INNE DOKUMENTY I INSTRUKCJE.....	16

## 1 WSTĘP

### 1.1 Przedmiot ST

Przedmiotem niniejszej standardowej specyfikacji technicznej (ST) są wymagania dotyczące wykonania i odbioru robót malarskich.

### 1.2 Zakres stosowania ST

Specyfikacja techniczna (ST) jest dokumentem przetargowym i kontraktowym przy zlecaniu i realizacji robót wymienionych w pkt. 1.1.

### 1.3 Zakres robót objętych ST

Specyfikacja dotyczy wykonania malowania wewnętrznego (wewnątrz pomieszczeń) i zewnętrznego (wystawionego na bezpośrednie działanie czynników atmosferycznych) obiektów budowlanych nie narażonych na agresję chemiczną i obejmuje wykonanie następujących czynności:

- przygotowanie podłoża (wg pkt. 5.3.),
- wykonanie powłok malarskich.

Przedmiotem specyfikacji jest określenie wymagań odnośnie właściwości materiałów wykorzystywanych do robót malarskich, wymagań i sposobów oceny podłoża, wymagań dotyczących wykonania powłok malarskich wewnętrznych i zewnętrznych powierzchni obiektów oraz ich odbiorów.

Specyfikacja nie obejmuje wymagań dotyczących zabezpieczenia chemooodpornego i antykorozyjnego obiektów budowlanych oraz powłok malarskich wykonywanych według metod opatentowanych lub zaprojektowanych indywidualnie dla konkretnego obiektu.

### 1.4 Określenia podstawowe

Określenia podane w niniejszej Specyfikacji są zgodne z odpowiednimi normami oraz określeniami podanymi w ST „Wymagania ogólne” pkt 1.4, a także zdefiniowanymi poniżej:

**Podłoże malarskie** – surowa, zagruntowana lub wygładzona (np. szpachlówką) powierzchnia (np. muru, tynku, betonu, drewna, płyt drewnopodobnych, itp.), na której będzie wykonywana powłoka malarska.

**Powłoka malarska** – stwardniała warstwa farby, lakieru lub emalii nałożona i rozprowadzona na podłożu, decydująca o właściwościach użytkowych i walorach estetycznych pomalowanej powierzchni.

**Farba** – płynna lub półpłynna zawiesina bądź mieszanina bardzo rozdrobnionych ciał stałych (np. pigmentu – barwnika i różnych wypełniaczy) w roztworze spoiwa.

**Lakier** – niepigmentowany roztwór koloidalny (np. żywic, olejów, poliestrów), który tworzy powłokę transparentną po pokryciu nim powierzchni i wyschnięciu.

**Emalia** – lakier barwiony pigmentami, zastygający w szklistą powłokę.

**Pigment** – naturalna lub sztuczna substancja barwna bądź barwiąca, która nadaje kolor farbom lub emaliom.

**Farba dyspersyjna** – zawiesina pigmentów i wypełniaczy w dyspersji wodnej polimeru z dodatkiem środków pomocniczych.

**Farba na rozpuszczalnikowych spoiwach żywicznych** – zawiesina pigmentów i obciążników w spoiwie żywicznym, rozcieńczanym rozpuszczalnikami organicznymi (np. benzyną lakową, terpentyną itp.).

**Farba i emalie na spoiwach żywicznych rozcieńczalne wodą** – zawiesina pigmentów i obciążników w spoiwie żywicznym, rozcieńczalne wodą.

**Farba na spoiwach mineralnych** – mieszanina spoiwa mineralnego (np. wapna, cementu, szkła wodnego itp.), pigmentów, wypełniaczy oraz środków pomocniczych i modyfikujących, przygotowana w postaci suchej, przeznaczonej do zarobienia wodą lub w postaci ciekłej, gotowej do stosowania mieszanki.

**Farba na spoiwach mineralno-organicznych** – mieszanina spoiw mineralnych i organicznych (np. dyspersji wodnej żywic, kleju kazeinowego, kleju kostnego itp.), pigmentów, wypełniaczy oraz

Nazwa inwestycji: „Rozbudowa istniejącego budynku szkoły podstawowej o halę gimnastyczną oraz kompleks lekkoatletyczny”

środków pomocniczych; produkowana w postaci suchych mieszanek lub past do zarobienia wodą.

### **1.5 Ogólne wymagania dotyczące robót**

Wykonawca robót jest odpowiedzialny za jakość ich wykonania oraz za zgodność z dokumentacją projektową, ST i poleceniami Inspektora nadzoru. Ogólne wymagania dotyczące robót podano w ST „Wymagania ogólne” pkt 1.5.

## **2 MATERIAŁY**

### **2.1 Ogólne wymagania dotyczące materiałów, ich pozyskiwania i składowania**

Ogólne wymagania dotyczące materiałów, ich pozyskiwania i składowania podano w ST „Wymagania ogólne” pkt 2

### **2.2 Rodzaje materiałów**

Wszystkie materiały do wykonania robót malarskich powinny odpowiadać wymaganiom zawartym w dokumentach odniesienia (normach, aprobaty technicznych).

#### **1) Materiały do malowania wewnątrz obiektów budowlanych**

Do malowania powierzchni wewnątrz obiektów można stosować:

- farby dyspersyjne odpowiadające wymaganiom normy PN-C-81914:2002,
- farby olejne, ftalowe, ftalowe modyfikowane i ftalowe kopolimeryzowane styrenowe odpowiadające wymaganiom normy PN-C-81901:2002,
- emalie olejno-żywiczne, ftalowe, ftalowe modyfikowane i ftalowe kopolimeryzowane styrenowe odpowiadające wymaganiom normy PN-C-81607:1998,
- farby na spoiwach:
  - żywicznych rozpuszczalnikowych innych niż olejne i ftalowe,
  - żywicznych rozcieńczalnych wodą,
  - mineralnych bez lub z dodatkami modyfikującymi w postaci ciekłej lub suchych mieszanek do zarobienia wodą,
  - mineralno-organicznych jedno- lub kilkuskładnikowe do rozcieńczania wodą, które powinny odpowiadać wymaganiom aprobat technicznych,
- lakiery wodorozcieńczalne odpowiadające wymaganiom normy PN-C-81802:2002,
- lakiery na spoiwach żywicznych rozpuszczalnikowych innych niż olejne i ftalowe, które powinny odpowiadać wymaganiom aprobat technicznych,
- środki gruntujące, które powinny odpowiadać wymaganiom aprobat technicznych.

#### **2) Materiały do malowania zewnętrznych powierzchni obiektów budowlanych**

Do malowania powierzchni zewnętrznych obiektów można stosować:

- farby dyspersyjne odpowiadające wymaganiom normy PN-C-81913:1998,
- farby olejne, ftalowe, ftalowe modyfikowane i ftalowe kopolimeryzowane styrenowe odpowiadające wymaganiom normy PN-C-81901:2002,
- emalie olejno-żywiczne, ftalowe, ftalowe modyfikowane i ftalowe kopolimeryzowane styrenowe odpowiadające wymaganiom normy PN-C-81607:1998,
- farby na spoiwach:
  - rozpuszczalnikowych żywicznych innych niż olejne i ftalowe,
  - mineralnych z dodatkami modyfikującymi w postaci suchych mieszanek do zarobienia wodą,
  - mineralno-organicznych jedno- lub kilkuskładnikowe do rozcieńczania wodą, które powinny odpowiadać wymaganiom normy PN-91/B-10102,
- farby i emalie na spoiwie żywicznym rozcieńczalne wodą, które powinny odpowiadać wymaganiom aprobat technicznych,
- farby na spoiwach mineralnych z dodatkami modyfikującymi w postaci ciekłej, które powinny odpowiadać wymaganiom aprobat technicznych,
- środki gruntujące, które powinny odpowiadać wymaganiom aprobat technicznych.

#### **3) Materiały pomocnicze**

Materiały pomocnicze do wykonywania robót malarskich to:

- rozcieńczalniki, w tym: woda, terpentyna, benzyna do lakierów i emalii, spirytus denaturowany, inne rozcieńczalniki przygotowane fabrycznie,
- środki do odtłuszczania, mycia i usuwania zanieczyszczeń podłoża,
- środki do likwidacji zacieków i wykwitów,

Nazwa inwestycji: „Rozbudowa istniejącego budynku szkoły podstawowej o halę gimnastyczną oraz kompleks lekkoatletyczny”

– kity i masy szpachlowe do naprawy podłoża.

Wszystkie ww. materiały muszą mieć własności techniczne określone przez producenta lub odpowiadające wymaganiom odpowiednich aprobat technicznych bądź PN.

#### **4) Woda**

Do przygotowania farb zarabianych wodą należy stosować wodę odpowiadającą wymaganiom normy PN-EN 1008:2004 „Woda zarobowa do betonu – Specyfikacja pobierania próbek, badanie i ocena przydatności wody zarobowej do betonu, w tym wody odzyskanej z procesów produkcji betonu”.

Bez badań laboratoryjnych może być stosowana tylko wodociągowa woda pitna.

Niedozwolone jest użycie wód ściekowych, kanalizacyjnych, bagiennych oraz wód zawierających tłuszcze organiczne, oleje i muł.

#### **5) Szczegóły materiałów**

Wszystkie malowane powierzchnie należy oczyścić z pyłu i przygotować zgodnie z zaleceniami producenta farby. Malowanie powierzchni należy wykonać zgodnie z projektem kolorystyki wnętrz.

### **2.3 Warunki przyjęcia na budowę materiałów i wyrobów do robót malarskich**

Materiały i wyroby do robót malarskich mogą być przyjęte na budowę, jeśli spełniają następujące warunki:

- są zgodne z ich wyszczególnieniem i charakterystyką podaną w dokumentacji projektowej i specyfikacji technicznej (szczegółowej),
- są właściwie opakowane, firmowo zamknięte (bez oznak naruszenia zamknięć) i oznakowane (pełna nazwa wyrobu, ewentualnie nazwa handlowa oraz symbol handlowy wyrobu),
- spełniają wymagane właściwości wskazane odpowiednimi dokumentami odniesienia,
- producent dostarczył dokumenty świadczące o dopuszczeniu do obrotu i powszechnego lub jednostkowego zastosowania wyrobów oraz karty techniczne (katalogowe) wyrobów lub firmowe wytyczne (zalecenia) stosowania wyrobów,
- niebezpieczne wyroby malarskie i materiały pomocnicze, w zakresie wynikającym z Ustawy o substancjach i preparatach chemicznych z dnia 11 stycznia 2001 r. (Dz. U. Nr 11, poz. 84 z późn. zmianami), posiadają karty charakterystyki substancji niebezpiecznej, opracowane zgodnie z rozporządzeniem Ministra Zdrowia z dnia 3 lipca 2002 r. w sprawie karty charakterystyki substancji niebezpiecznej i preparatu niebezpiecznego (Dz. U. Nr 140, poz. 1171 z późn. zmianami),
- opakowania wyrobów zakwalifikowanych do niebezpiecznych spełniają wymagania podane w rozporządzeniu Ministra Zdrowia z dnia 2 września 2003 r. w sprawie oznakowania opakowań substancji niebezpiecznych i preparatów niebezpiecznych (Dz. U. Nr 173, poz. 1679, z późn. zmianami),
- spełniają wymagania wynikające z ich terminu przydatności do użycia (termin zakończenia robót malarskich powinien się kończyć przed zakończeniem podanych na opakowaniach terminów przydatności do stosowania odpowiednich wyrobów).

Przyjęcie materiałów i wyrobów na budowę powinno być potwierdzone wpisem do dziennika budowy lub protokołem przyjęcia materiałów.

### **2.4 Warunki przechowywania materiałów i wyrobów do robót malarskich**

Materiały i wyroby do robót malarskich powinny być przechowywane i magazynowane zgodnie z instrukcją producenta oraz wymaganiami odpowiednich dokumentów odniesienia tj. norm bądź aprobat technicznych.

Pomieszczenie magazynowe do przechowywania materiałów i wyrobów opakowanych powinno być kryte, suche oraz zabezpieczone przed zawilgoceniem, opadami atmosferycznymi, przemarznięciem i przed działaniem promieni słonecznych.

Wyroby malarskie konfekcjonowane powinny być przechowywane w oryginalnych, zamkniętych opakowaniach w temperaturze powyżej +5°C a poniżej +35°C. Wyroby pakowane w worki powinny być układane na paletach lub drewnianej wentylowanej podłodze, w ilości warstw nie większej niż 10.

Jeżeli nie ma możliwości poboru wody na miejscu wykonywania robót, to wodę należy przechowywać w szczelnych i czystych pojemnikach lub cysternach. Nie wolno przechowywać



Nazwa inwestycji: „Rozbudowa istniejącego budynku szkoły podstawowej o halę gimnastyczną oraz kompleks lekkoatletyczny”

wody w opakowaniach po środkach chemicznych lub w takich, w których wcześniej przetrzymywano materiały mogące zmienić skład chemiczny wody.

### **3 SPRZĘT**

#### **3.1 Ogólne wymagania dotyczące sprzętu**

Ogólne wymagania dotyczące sprzętu podano w ST „Wymagania ogólne” pkt 3

#### **3.2 Sprzęt i narzędzia do wykonywania robót malarskich**

Do wykonywania robót malarskich należy stosować:

- szczotki o sztywnym włosiu lub druciane do czyszczenia podłoża,
- szpachle i pace metalowe lub z tworzyw sztucznych,
- pędzle i wałki,
- mieszadła napędzane wiertarką elektryczną oraz pojemniki do przygotowania kompozycji składników farb,
- agregaty malarskie ze sprężarkami,
- drabiny i rusztowania.

Uwaga: Ostatecznego doboru sprzętu wraz z określeniem jego parametrów należy dokonać w szczegółowej specyfikacji technicznej.

### **4 TRANSPORT**

#### **4.1 Ogólne wymagania dotyczące transportu**

Ogólne wymagania dotyczące transportu podano w ST „Wymagania ogólne” pkt 4

#### **4.2 Transport i składowanie materiałów**

Transport materiałów do robót malarskich w opakowaniach nie wymaga specjalnych urządzeń i środków transportu. W czasie transportu należy zabezpieczyć przewożone materiały w sposób wykluczający ich zawilgocenie i uszkodzenie opakowań. W przypadku dużych ilości materiałów zalecane jest przewożenie ich na paletach i użycie do załadunku oraz rozładunku urządzeń mechanicznych.

Do transportu farb i innych materiałów w postaci suchych mieszanek, w opakowaniach papierowych zaleca się używać samochodów zamkniętych. Do przewozu farb w innych opakowaniach można wykorzystywać samochody pokryte plandekami lub zamknięte.

### **5 WYMAGANIA DOTYCZĄCE WYKONANIA ROBÓT**

#### **5.1 Ogólne zasady wykonania robót**

Ogólne zasady wykonania robót podano w OST „Wymagania ogólne” pkt 5

#### **5.2 Warunki przystąpienia do robót malarskich**

Do wykonywania robót malarskich można przystąpić po całkowitym zakończeniu poprzedzających robót budowlanych oraz po przygotowaniu i kontroli podłoża pod malowanie a także kontroli materiałów.

Wewnątrz budynku pierwsze malowanie ścian i sufitów można wykonywać po:

- całkowitym ukończeniu robót instalacyjnych, tj. wodociągowych, kanalizacyjnych, centralnego ogrzewania, gazowych, elektrycznych, z wyjątkiem założenia urządzeń sanitarnych (biały montaż) oraz armatury oświetleniowej (gniazdka, wyłączniki itp.),
- wykonaniu podłoża pod wykładziny podłogowe,
- ułożeniu podłóg drewnianych, tzw. białych,
- całkowitym dopasowaniu i wyregulowaniu stolarki, lecz przed oszkleniem okien itp., jeśli stolarka nie została wykończona fabrycznie.

Drugie malowanie można wykonywać po:

- wykonaniu tzw. białego montażu,
- ułożeniu posadzek (z wyjątkiem wykładzin dywanowych i wykładzin z tworzyw sztucznych) z przybiciem listew przyściennych i cokołów,
- oszkleniu okien, jeśli nie było to wykonane fabrycznie.

#### **5.3 Wymagania dotyczące podłoża pod malowanie**

- Nieotynkowane mury z cegły lub z kamienia

Nazwa inwestycji: „Rozbudowa istniejącego budynku szkoły podstawowej o halę gimnastyczną oraz kompleks lekkoatletyczny”

Mury ceglane i kamienne pod względem dokładności wykonania powinny odpowiadać wymaganiom podanym w szczegółowej specyfikacji technicznej dla robót murowych. Spoiny muru powinny być całkowicie wypełnione zaprawą, równo z licem muru. Przed malowaniem wszelkie ubytki w murze powinny być uzupełnione.

Powierzchnia muru powinna być oczyszczona z zaschniętych grudek zaprawy, wystających poza jej obszar oraz resztek starej powłoki malarskiej.

Mur powinien być suchy czyli jego wilgotność, w zależności od rodzaju farby, którą wykonywana będzie powłoka malarska, nie może być większa od podanej w tablicy 1.

**Tablica 1. Największa dopuszczalna wilgotność podłoża mineralnych przeznaczonych do malowania**

Lp.	Rodzaj farby	Największa wilgotność podłoża, w % masy
1	Farby dyspersyjne, na spoiwach żywicznych rozcieńczalnych wodą	4
2	Farby na spoiwach żywicznych rozpuszczalnikowych	3
3	Farby na spoiwach mineralnych bez lub z dodatkami modyfikującymi w postaci suchych mieszanek rozcieńczalnych wodą lub w postaci ciekłej	6
4	Farby na spoiwach mineralno-organicznych	4

Powierzchnia muru powinna być odkurzona i odtłuszczona.

- Beton

Powierzchnia powinna być oczyszczona z odstających grudek związanego betonu. Wystające lub widoczne elementy metalowe powinny być usunięte lub zabezpieczone farbą antykorozyjną. Uszkodzenia lub rakowate miejsca betonu powinny być naprawione zaprawą cementową lub specjalnymi mieszankami, na które wydano aprobaty techniczne.

Wilgotność podłoża betonowego, w zależności od rodzaju farby, którą wykonywana będzie powłoka malarska, nie może przekraczać wartości podanych w tablicy 1. Powierzchnia betonu powinna być odkurzona i odtłuszczona.

- Tynki zwykłe

- 1) Nowe niemalowane tynki powinny odpowiadać wymaganiom określonym w szczegółowej specyfikacji technicznej dla robót tynkowych. Wszelkie uszkodzenia tynków powinny być usunięte przez wypełnienie odpowiednią zaprawą i zatarte do równej powierzchni. Powierzchnia tynków powinna być pozbawiona zanieczyszczeń (np. kurzu, rdzy, tłuszczu, wykwitów solnych).
- 2) Tynki malowane uprzednio farbami powinny być oczyszczone ze starej farby i wszelkich wykwitów oraz odkurzone i umyte wodą. Po umyciu powierzchnia tynków nie powinna wykazywać śladów starej farby ani pyłu po starej powłoce malarskiej. Uszkodzenia tynków należy naprawić odpowiednią zaprawą, zalecaną przez producenta wyrobów malarskich.
- 3) Wilgotność powierzchni tynków (malowanych jak i niemalowanych) nie powinna przekraczać wartości podanych w tablicy 1.
- 4) Wystające lub widoczne nieusuwalne elementy metalowe powinny być zabezpieczone antykorozyjnie.

- Tynki pocienione powinny spełniać takie same wymagania jak tynki zwykłe.

- Podłoża z drewna, materiałów drewnopochodnych powinny być niezmurszałe o wilgotności nie większej niż 12%, bez zepsutych lub wypadających sęków i zacieków żywicznych. Powierzchnia powinna być odkurzona i oczyszczona z plam tłuszczu, żywicy, starej farby i innych zanieczyszczeń. Ewentualne uszkodzenia powinny być naprawione szpachlówką, na którą wydano aprobatę techniczną.

- Podłoża z płyt gipsowo-kartonowych powinny być odkurzone, bez plam tłuszczu i oczyszczone ze starej farby. Wkręty mocujące oraz styki płyt powinny być zaszpachlowane. Uszkodzone

fragmenty płyt powinny być naprawione masą szpachlową, na którą wydana jest aprobatą techniczną.

- Podłoża z płyt włóknisto-mineralnych powinny mieć wilgotność nie większą niż 4% oraz powierzchnię dokładnie odkurzoną, bez plam tłuszczu, wykwitów, rdzy i innych zanieczyszczeń. Wkręty mocujące nie powinny wystawać poza lico płyty, a ich główki powinny być zabezpieczone antykorozyjnie.
- Elementy metalowe przed malowaniem powinny być oczyszczone ze zgorzeli, rdzy, pozostałości zaprawy, gipsu oraz odkurzone i odtłuszczone.

#### **5.4 Warunki prowadzenia robót malarskich**

##### **1. Warunki ogólne prowadzenia robót malarskich**

Roboty malarskie powinny być prowadzone:

- przy pogodzie bezwietrznej i bez opadów atmosferycznych (w przypadku robót malarskich zewnętrznych),
- w temperaturze nie niższej niż +5°C, z dodatkowym zastrzeżeniem, że w ciągu doby nie nastąpi spadek temperatury poniżej 0°C,
- w temperaturze nie wyższej niż 25°C, z dodatkowym zastrzeżeniem, by temperatura podłoża nie przekroczyła 20°C (np. w miejscach bardzo nasłonecznionych).

W przypadku wystąpienia opadów w trakcie prowadzenia robót malarskich powierzchnie świeżo pomalowane (nie wyschnięte) należy osłonić.

Roboty malarskie można rozpocząć, jeżeli wilgotność podłoża przewidzianych pod malowanie nie przekracza odpowiednich wartości podanych w pkt. 5.3.

Prace malarskie na elementach metalowych można prowadzić przy wilgotności względnej powietrza nie większej niż 80%.

Przy wykonywaniu prac malarskich w pomieszczeniach zamkniętych należy zapewnić odpowiednią wentylację.

Roboty malarskie farbami, emaliami lub lakierami rozpuszczalnikowymi należy prowadzić z daleka od otwartych źródeł ognia, narzędzi oraz silników powodujących iskrzenie i mogących być źródłem pożaru.

Elementy, które w czasie robót malarskich mogą ulec uszkodzeniu lub zanieczyszczeniu, należy zabezpieczyć i osłonić przed zabrudzeniem farbami.

##### **2. Wykonanie robót malarskich zewnętrznych**

Roboty malarskie na zewnątrz obiektów budowlanych można rozpocząć, kiedy podłoża spełniają wymagania podane w pkt. 5.3., a warunki prowadzenia robót wymagania określone w pkt. 5.4.1.

Prace malarskie należy prowadzić zgodnie z instrukcją producenta farby, która powinna zawierać:

- informacje o ewentualnym środku gruntującym i o przypadkach, kiedy należy go stosować,
- sposób przygotowania farby do malowania,
- sposób nakładania farby, w tym informacje o narzędziach (np. pędzle, wałki, agregaty malarskie),
- krotność nakładania farby oraz jej zużycie na 1 m<sup>2</sup>,
- czas między nakładaniem kolejnych warstw,
- zalecenia odnośnie mycia narzędzi,
- zalecenia w zakresie bhp.

##### **3. Wykonanie robót malarskich wewnętrznych**

Wewnętrzne roboty malarskie można rozpocząć, kiedy podłoża spełniają wymagania podane w pkt. 5.3., a warunki prowadzenia robót wymagania określone w pkt. 5.4.1.

Prace malarskie należy prowadzić zgodnie z instrukcją producenta farb, zawierającą informacje wymienione w pkt. 5.4.2.

#### **5.5 Wymagania dotyczące powłok malarskich**

##### **1. Wymagania w stosunku do powłok z farb dyspersyjnych**

Powłoki z farb dyspersyjnych powinny być:

- a) niezmywalne przy stosowaniu środków myjących i dezynfekujących, odporne na tarcie na sucho i na szorowanie oraz na reemulgację,
- b) aksamitno-matowe lub posiadać nieznaczny połysk,
- c) jednolitej barwy, równomierne, bez smug, plam, zgodne ze wzorcem producenta i dokumentacją projektową,

Nazwa inwestycji: „Rozbudowa istniejącego budynku szkoły podstawowej o halę gimnastyczną oraz kompleks lekkoatletyczny”

- d) bez uszkodzeń, prześwitów podłoża, śladów pędzla,
- e) bez złuszczeń, odstawania od podłoża oraz widocznych łączeń i poprawek,
- f) bez grudek pigmentów i wypełniaczy ulegających rozcieraniu.

Dopuszcza się chropowatość powłoki odpowiadającą rodzajowi faktury pokrywanego podłoża.

## **2. Wymagania w stosunku do powłok z farb na rozpuszczalnikowych spoiwach żywicznych oraz farb na spoiwach żywicznych rozcieńczalnych wodą**

Powłoki te powinny być:

- a) odporne na zmywanie wodą ze środkiem myjącym, tarcie na sucho i na szorowanie,
- b) bez uszkodzeń, smug, plam, prześwitów i śladów pędzla,
- c) zgodne ze wzorcem producenta i dokumentacją projektową w zakresie barwy i połysku.

Dopuszcza się chropowatość powłoki odpowiadającą rodzajowi faktury pokrywanego podłoża.

Przy jednowarstwowej powłoce malarskiej dopuszczalne są nieznaczne miejscowe prześwity podłoża.

Nie dopuszcza się w tego rodzaju powłokach:

- a) spękań,
- b) łuszczenia się powłok,
- c) odstawania powłok od podłoża.

## **3. Wymagania w stosunku do powłok wykonanych z farb mineralnych z dodatkami modyfikującymi lub bez, w postaci suchych mieszanek oraz farb na spoiwach mineralno-organicznych**

Powłoki z farb mineralnych powinny:

- a) równomiernie pokrywać podłoża, bez prześwitów, plam i odprysków,
- b) nie ścierać się i nie obsypywać przy potarciu miękką tkaniną bawełnianą,
- c) nie mieć śladów pędzla,
- d) w zakresie barwy i połysku być zgodne z wzorcem producenta oraz dokumentacją projektową,
- e) być odporne na zmywanie wodą (za wyjątkiem farb wapiennych i cementowych bez dodatków modyfikujących),
- f) nie mieć przykrego zapachu.

Dopuszcza się w tego rodzaju powłokach:

- a) na powłokach wykonanych na elewacjach niejednolity odcień barwy powłoki w miejscach napraw tynku po hakach rusztowań, o powierzchni każdego z nich nie przekraczającej 20 cm<sup>2</sup>,
- b) chropowatość powłoki odpowiadającą rodzajowi faktury pokrywanego podłoża,
- c) odchylenia do 2 mm na 1 m oraz do 3 mm na całej długości na liniach styku odmiennych barw,
- d) ślady pędzla na powłokach jednowarstwowych.

## **4. Wymagania w stosunku do powłok z lakierów na spoiwach żywicznych wodorozcieńczalnych i rozpuszczalnikowych**

Powłoki z lakierów powinny:

- a) mieć jednolity w odcieniu i połysku wygląd, zgodny z wzorcem producenta i dokumentacją projektową,
- b) nie mieć śladów pędzla, smug, plam, zacieków, uszkodzeń, pęcherzy i zmarszczeń,
- c) dobrze przylegać do podłoża,
- d) mieć odporność na zarysowania i wycieranie,
- e) mieć odporność na zmywanie wodą ze środkiem myjącym.

# **6 KONTROLA JAKOŚCI ROBÓT**

## **6.1 Ogólne zasady kontroli jakości robót**

Ogólne zasady kontroli jakości robót podano w ST „Wymagania ogólne” pkt 6

## **6.2 Badania przed przystąpieniem do robót malarskich**

Przed przystąpieniem do robót malarskich należy przeprowadzić badanie podłoży oraz materiałów, które będą wykorzystywane do wykonywania robót.

### 6.2.1 Badania podłoża pod malowanie

Badanie podłoża pod malowanie, w zależności od jego rodzaju, należy wykonywać w następujących terminach:

- dla podłoża betonowego nie wcześniej niż po 4 tygodniach od daty jego wykonania,
- dla pozostałych podłoży, po otrzymaniu protokołu z ich przyjęcia.

Badanie podłoża powinno być przeprowadzane po zamocowaniu i wbudowaniu wszystkich elementów przeznaczonych do malowania.

Kontrolę powinny być objęte w przypadku:

- murów ceglanych i kamiennych – zgodność wykonania z projektem budowlanym, dokładność wykonania zgodnie ze szczegółową specyfikacją techniczną robót murowych, wypełnienie spoin, wykonanie napraw i uzupełnień, czystość powierzchni, wilgotność muru,
- podłoża betonowych – dokładność i zgodność wykonania z projektem budowlanym oraz szczegółową specyfikacją techniczną robót betonowych, czystość powierzchni, wykonanie napraw i uzupełnień, wilgotność podłoża, zabezpieczenie elementów metalowych,
- tynków zwykłych i pocienionych – zgodność z projektem, równość i wygląd powierzchni z uwzględnieniem wymagań określonych w szczegółowej specyfikacji technicznej robót tynkowych, czystość powierzchni, wykonanie napraw i uzupełnień, zabezpieczenie elementów metalowych, wilgotność tynku,
- podłoża z drewna – wilgotność, stan podłoża, wygląd i czystość powierzchni, wykonanie napraw i uzupełnień,
- płyt gipsowo-kartonowych i włóknisto-mineralnych – wilgotność, wygląd i czystość powierzchni, wykonanie napraw i uzupełnień, wykończenie styków oraz zabezpieczenie wkładów,
- elementów metalowych – czystość powierzchni.

Dokładność wykonania murów należy badać metodami opisanymi w szczegółowej specyfikacji technicznej robót murowych.

Równość powierzchni tynków należy sprawdzać metodami podanymi w szczegółowej specyfikacji technicznej robót tynkowych.

Wygląd powierzchni podłoży należy oceniać wizualnie, z odległości około 1 m, w rozproszonym świetle dziennym lub sztucznym.

Zapylenie powierzchni (z wyjątkiem powierzchni metalowych) należy oceniać przez przetarcie powierzchni suchą, czystą ręką. W przypadku powierzchni metalowych do przetarcia należy używać czystej szmatki.

Wilgotność podłoży należy oceniać przy użyciu odpowiednich przyrządów. W przypadku wątpliwości należy pobrać próbkę podłoża i określić wilgotność metodą suszarkowo-wagową.

Wyniki badań powinny być porównane z wymaganiami podanymi w pkt. 5.3., odnotowane w formie protokołu kontroli, wpisane do dziennika budowy i akceptowane przez inspektora nadzoru.

### 6.2.2 Badania materiałów

Farby i środki gruntujące użyte do malowania powinny odpowiadać normom wymienionym w pkt. 2.2.1. - 2.2.4.

Bezpośrednio przed użyciem należy sprawdzić:

- czy dostawca dostarczył dokumenty świadczące o dopuszczeniu do obrotu i powszechnego lub jednostkowego zastosowania wyrobów używanych w robotach malarskich,
- terminy przydatności do użycia podane na opakowaniach,
- wygląd zewnętrzny farby w każdym opakowaniu.

Ocenę wyglądu zewnętrznego należy przeprowadzać wizualnie. Farba powinna stanowić jednorodną w kolorze i konsystencji mieszaninę.

Niedopuszczalne jest stosowanie farb, w których widać:

a) w przypadku farb ciekłych:

- skoagulowane spoiwo,
- nieroztarte pigmenty,
- grudki wypełniaczy (z wyjątkiem niektórych farb strukturalnych),
- kożuch,
- ślady pleśni,

Nazwa inwestycji: „Rozbudowa istniejącego budynku szkoły podstawowej o halę gimnastyczną oraz kompleks lekkoatletyczny”

- trwały, nie dający się wymieszać osad,
  - nadmierne, utrzymujące się spienienie,
  - obce wtrącenia,
  - zapach gnilny,
- b) w przypadku farb w postaci suchych mieszanek:
- ślady pleśni,
  - zbrylenie,
  - obce wtrącenia,
  - zapach gnilny.

### 6.3 Badania w czasie robót

Badania w czasie robót polegają na sprawdzaniu zgodności wykonywanych robót malarskich z dokumentacją projektową, wymaganiami niniejszej specyfikacji i instrukcjami producentów farb. Badania te w szczególności powinny dotyczyć sprawdzenia technologii wykonywanych robót w zakresie gruntowania podłoża i nakładania powłok malarskich.

### 6.4 Badania w czasie odbioru robót

Badania w czasie odbioru robót przeprowadza się celem oceny czy spełnione zostały wszystkie wymagania dotyczące wykonanych robót malarskich, w szczególności w zakresie:

- zgodności z dokumentacją projektową, specyfikacją techniczną (szczegółową) wraz z wprowadzonymi zmianami naniesionymi w dokumentacji powykonawczej,
- jakości zastosowanych materiałów i wyrobów,
- prawidłowości przygotowania podłoża,
- jakości powłok malarskich.

Przy badaniach w czasie odbioru robót należy wykorzystywać wyniki badań dokonanych przed przystąpieniem do robót i w trakcie ich wykonywania oraz zapisy w dzienniku budowy dotyczące wykonanych robót.

Badania powłok przy ich odbiorze należy przeprowadzać nie wcześniej niż po 14 dniach od zakończenia ich wykonywania.

Badania techniczne należy przeprowadzać w temperaturze powietrza co najmniej +5°C i przy wilgotności względnej powietrza nie przekraczającej 65%.

Ocena jakości powłok malarskich obejmuje:

- sprawdzenie wyglądu zewnętrznego,
- sprawdzenie zgodności barwy i połysku,
- sprawdzenie odporności na wycieranie,
- sprawdzenie przyczepności powłoki,
- sprawdzenie odporności na zmywanie.

Metody przeprowadzania badań powłok malarskich w czasie odbioru robót:

- a) sprawdzenie wyglądu zewnętrznego – wizualnie, okiem nieuzbrojonym w świetle rozproszonym z odległości około 0,5 m,
- b) sprawdzenie zgodności barwy i połysku – przez porównanie w świetle rozproszonym barwy i połysku wyschniętej powłoki z wzorcem producenta,
- c) sprawdzenie odporności powłoki na wycieranie – przez lekkie, kilkukrotne pocieranie jej powierzchni wełnianą lub bawełnianą szmatką w kolorze kontrastowym do powłoki. Powłokę należy uznać za odporną na wycieranie, jeżeli na szmatce nie wystąpiły ślady farby,
- d) sprawdzenie przyczepności powłoki:
  - na podłożach mineralnych i mineralno-włóknistych – przez wykonanie skalpelem siatki nacięć prostopadłych o boku oczka 5 mm, po 10 oczek w każdą stronę a następnie przetarciu pędzlem naciętej powłoki; przyczepność powłoki należy uznać za dobrą, jeżeli żaden z kwadracików nie wypadnie,
  - na podłożach drewnianych i metalowych – metodą opisaną w normie PN-EN ISO 2409:1999,
- e) sprawdzenie odporności na zmywanie – przez pięciokrotne silne potarcie powłoki mokrą namydloną szczotką z twardej szczeciny, a następnie dokładne spłukanie jej wodą za pomocą miękkiego pędzla; powłokę należy uznać za odporną na zmywanie, jeżeli piana mydlana na szczotce nie ulegnie zabarwieniu oraz jeżeli po wyschnięciu cała badana powłoka będzie miała jednakową barwę i nie powstaną prześwity podłoża.

Nazwa inwestycji: „Rozbudowa istniejącego budynku szkoły podstawowej o halę gimnastyczną oraz kompleks lekkoatletyczny”

Wyniki badań powinny być porównane z wymaganiami podanymi w pkt. 5.5 i opisane w dzienniku budowy i protokole podpisanym przez przedstawicieli inwestora (zamawiającego) oraz wykonawcy.

## 7 OBMIAR ROBÓT

### 7.1 Ogólne zasady przedmiaru i obmiaru

Ogólne zasady przedmiaru i obmiaru podano w OST „Wymagania ogólne” pkt 7

### 7.2 Szczegółowe zasady obmiaru robót malarskich

Powierznię malowania oblicza się w metrach kwadratowych w rozwinięciu, według rzeczywistych wymiarów. Z obliczonej powierzchni nie potrąca się otworów i miejsc nie malowanych o powierzchni każdego z nich do 0,5 m<sup>2</sup>.

Dla ścian i sufitów z profilami ciągnionymi lub ozdobami, okien i drzwi, elementów ażurowych, grzejników i rur należy stosować uproszczone metody obmiaru.

Dla ścian i sufitów z profilami ciągnionymi lub wklejonymi ozdobami uproszczony sposób ich obmiaru polega na obliczeniu powierzchni rzutu i zwiększeniu uzyskanego wyniku przez zastosowanie współczynników podanych w tablicy 2.

**Tablica 2. Współczynniki przeliczeniowe dla powierzchni z ozdobami**

Lp.	Stosunek rzutu powierzchni ozdób do całej powierzchni ściany lub sufitu	Współczynnik
01	do 10%	1,10
02	do 20%	1,20
03	do 40%	1,40
04	ponad 40%	2,00

Powierznię dwustronnie malowanych wbudowanych okien i drzwi (skrzydeł z ościeżnicami wraz z ćwierćwałkami) oblicza się w metrach kwadratowych powierzchni w świetle wykończonych otworów (ościeży), stosując do uzyskanych wyników współczynniki z tablicy 3.

**Tablica 3. Współczynniki przeliczeniowe dla stolarki okiennej i drzwiowej**

Lp.	Nazwa elementu	Współczynnik
Okna i drzwi balkonowe jednoramowe lub z pojedynczymi skrzydłami i ościeżnicami (łącznie z ćwierćwałkami)		
01	– bez szczeblin	1,30
02	– ze szczeblinami o powierzchni każdej szyby do 0,05 m <sup>2</sup>	2,30
03	– ze szczeblinami o powierzchni każdej szyby do 0,10 m <sup>2</sup>	1,90
04	– ze szczeblinami o powierzchni każdej szyby do 0,20 m <sup>2</sup>	1,70
05	– ze szczeblinami o powierzchni każdej szyby ponad 0,20 m <sup>2</sup>	1,50
Okna i drzwi balkonowe z podwójnymi skrzydłami		
06	– bez szczeblin	1,90
07	– ze szczeblinami o powierzchni każdej szyby do 0,05 m <sup>2</sup>	4,00
08	– ze szczeblinami o powierzchni każdej szyby do 0,10 m <sup>2</sup>	3,20
09	– ze szczeblinami o powierzchni każdej szyby do 0,20 m <sup>2</sup>	2,75
10	– ze szczeblinami o powierzchni każdej szyby ponad 0,20 m <sup>2</sup>	2,30
Drzwi z ościeżnicami (łącznie z ćwierćwałkami) i skrzydłami		
11	– pełnymi lub z jedną szybą o powierzchni do 0,2 m <sup>2</sup>	2,10

Nazwa inwestycji: „Rozbudowa istniejącego budynku szkoły podstawowej o halę gimnastyczną oraz kompleks lekkoatletyczny”

12	– pełnymi z obramowaniem gładkim	2,50
13	– pełnymi z obramowaniem profilowanym	3,00
14	– szklonymi z dwiema lub więcej szybami o powierzchni do 0,1 m <sup>2</sup> każdej szyby	2,50
15	– szklonymi z dwiema lub więcej szybami o powierzchni ponad 0,1 m <sup>2</sup> każdej szyby	2,10
16	– całkowicie szklonymi z dolnym ramiakiem o wysokości do 30 cm	1,70

Malowanie opasek i wyłogów ościeży oblicza się odrębnie w metrach kwadratowych powierzchni w rozwinięciu. Powierzchnię dwustronnie malowanych elementów ażurowych (siatek, krat, balustrad itd.) oblicza się w metrach kwadratowych według jednostronnej powierzchni ich rzutu.

Malowanie obu stron żebrowania grzejników radiatorowych obmierza się jako podwójną powierzchnię prostokąta, opisanego na grzejniku (z wyjątkiem grzejników typu S-130 i T-1, dla których należy przyjmować potrójną powierzchnię opisanego prostokąta).

Malowanie rur o średnicy zewnętrznej do 30 cm obmierza się w metrach długości. Malowanie rur o większych średnicach zewnętrznych oblicza się w metrach kwadratowych ich powierzchni w rozwinięciu.

## **8 SPOSÓB ODBIORU ROBÓT**

### **8.1 Ogólne zasady odbioru robót**

Ogólne zasady odbioru robót podano w OST „Wymagania ogólne” pkt 8

### **8.2 Odbiór robót zanikających i ulegających zakryciu**

Przy robotach związanych z wykonywaniem powłok malarskich elementem ulegającym zakryciu są podłoża. Odbiór podłoży musi być dokonany przed rozpoczęciem robót malarskich. W trakcie odbioru należy przeprowadzić badania wymienione w pkt. 6.2.1. niniejszej specyfikacji. Wyniki badań należy porównać z wymaganiami dotyczącymi podłoży pod malowanie, określonymi w pkt. 5.3. niniejszej specyfikacji.

Jeżeli wszystkie pomiary i badania dały wynik pozytywny można uznać podłoża za wykonane prawidłowo, tj. zgodnie z dokumentacją projektową oraz specyfikacją techniczną (szczegółową) i zezwolić na przystąpienie do robót malarskich.

Jeżeli chociaż jeden wynik badania jest negatywny podłoże nie powinno być odebrane. W takim przypadku należy ustalić zakres prac i rodzaje materiałów koniecznych do usunięcia nieprawidłowości podłoża. Po wykonaniu ustalonego zakresu prac należy ponownie przeprowadzić badanie podłoży.

Wszystkie ustalenia związane z dokonaniem odbioru robót ulegających zakryciu (podłoża) oraz materiałów należy zapisać w dzienniku budowy lub protokole podpisanym przez przedstawicieli inwestora (inspektor nadzoru) i wykonawcy (kierownik budowy).

### **8.3 Odbiór częściowy**

Odbiór częściowy polega na ocenie ilości i jakości wykonanej części robót. Odbioru częściowego robót dokonuje się dla zakresu określonego w dokumentach umownych, według zasad jak przy odbiorze ostatecznym robót.

Celem odbioru częściowego jest wczesne wykrycie ewentualnych usterek w realizowanych robotach i ich usunięcie przed odbiorem końcowym.

Odbiór częściowy robót jest dokonywany przez inspektora nadzoru w obecności kierownika budowy.

Protokół odbioru częściowego jest podstawą do dokonania częściowego rozliczenia robót (jeżeli umowa taką formę przewiduje).

### **8.4 Odbiór ostateczny (końcowy)**

Odbiór końcowy stanowi ostateczną ocenę rzeczywistego wykonania robót w odniesieniu do ich zakresu (ilości), jakości i zgodności z dokumentacją projektową.



Nazwa inwestycji: „Rozbudowa istniejącego budynku szkoły podstawowej o halę gimnastyczną oraz kompleks lekkoatletyczny”

Odbiór ostateczny przeprowadza komisja powołana przez zamawiającego, na podstawie przedłożonych dokumentów, wyników badań oraz dokonanej oceny wizualnej.

Zasady i terminy powoływania komisji oraz czas jej działania powinna określać umowa.

Wykonawca robót obowiązany jest przedłożyć komisji następujące dokumenty:

- dokumentację projektową z naniesionymi zmianami dokonanymi w toku wykonywania robót,
- szczegółowe specyfikacje techniczne ze zmianami wprowadzonymi w trakcie wykonywania robót,
- dziennik budowy i książki obmiarów z zapisami dokonywanymi w toku prowadzonych robót,
- dokumenty świadczące o dopuszczeniu do obrotu i powszechnego zastosowania użytych materiałów i wyrobów budowlanych,
- protokoły odbioru podłoży,
- protokoły odbiorów częściowych,
- instrukcje producentów dotyczące zastosowanych materiałów,
- wyniki badań laboratoryjnych i ekspertyz.

W toku odbioru komisja obowiązana jest zapoznać się przedłożonymi dokumentami, przeprowadzić badania zgodnie z wytycznymi podanymi w pkt. 6.4 niniejszej ST, porównać je z wymaganiami podanymi w dokumentacji projektowej i pkt. 5.5 niniejszej specyfikacji technicznej oraz dokonać oceny wizualnej.

Roboty malarskie powinny być odebrane, jeżeli wszystkie wyniki badań są pozytywne, a dostarczone przez wykonawcę dokumenty są kompletne i prawidłowe pod względem merytorycznym.

Jeżeli chociażby jeden wynik badań był negatywny powłoka malarska nie powinna być przyjęta. W takim przypadku należy przyjąć jedno z następujących rozwiązań:

- jeżeli to możliwe należy ustalić zakres prac korygujących, usunąć niezgodności powłoki z wymaganiami określonymi w dokumentacji projektowej i pkt. 5.5 niniejszej specyfikacji technicznej oraz przedstawić powłokę ponownie do odbioru,
- jeżeli odchylenia od wymagań nie zagrażają bezpieczeństwu użytkownika i trwałości powłoki malarskiej zamawiający może wyrazić zgodę na dokonanie odbioru końcowego z jednoczesnym obniżeniem wartości wynagrodzenia w stosunku do ustaleń umownych,
- w przypadku, gdy nie są możliwe podane wyżej rozwiązania wykonawca zobowiązany jest do usunięcia wadliwie wykonanych robót malarskich, wykonania ich ponownie i powtórne zgłoszenia do odbioru.

W przypadku niekompletności dokumentów odbiór może być dokonany po ich uzupełnieniu.

Z czynności odbioru sporządza się protokół podpisany przez przedstawicieli zamawiającego i wykonawcy. Protokół powinien zawierać:

- ustalenia podjęte w trakcie prac komisji,
- ocenę wyników badań,
- wykaz wad i usterek ze wskazaniem sposobu ich usunięcia,
- stwierdzenie zgodności lub niezgodności wykonania robót malarskich z zamówieniem.

Protokół odbioru końcowego jest podstawą do dokonania rozliczenia końcowego pomiędzy zamawiającym a wykonawcą.

### **8.5 Odbiór po upływie okresu rękojmi i gwarancji**

Celem odbioru po okresie rękojmi i gwarancji jest ocena stanu powłok malarskich po użytkowaniu w tym okresie oraz ocena wykonywanych w tym okresie ewentualnych robót poprawkowych, związanych z usuwaniem zgłoszonych wad.

Odbiór po upływie okresu rękojmi i gwarancji jest dokonywany na podstawie oceny wizualnej powłok malarskich, z uwzględnieniem zasad opisanych w pkt. 8.4. „Odbiór ostateczny (końcowy)”.

Pozytywny wynik odbioru pogwarancyjnego jest podstawą do zwrotu kaucji gwarancyjnej, negatywny do dokonania potrąceń wynikających z obniżonej jakości robót.

Przed upływem okresu gwarancyjnego zamawiający powinien zgłosić wykonawcy wszystkie zauważone wady w wykonanych robotach malarskich.

## **9 PODSTAWA PŁATNOŚCI**

### **9.1 Ogólne ustalenia dotyczące podstawy rozliczenia robót**

Ogólne ustalenia dotyczące podstawy rozliczenia robót podano w OST „Wymagania ogólne” pkt 9

## **10 DOKUMENTY ODNIESIENIA**

### **10.1 Normy**

PN-91/B-10102 Farby do elewacji budynków – Wymagania i badania.

PN-EN ISO 2409:1999 Farby i lakiery – Metoda siatki naciąć.

PN-EN 13300:2002 Farby i lakiery – Wodne wyroby lakierowe i systemy powłokowe na wewnętrzne ściany i sufit – Klasyfikacja.

PN-C-81607:1998 Emalie olejno-żywiczne, ftalowe, ftalowe modyfikowane i ftalowe kopolimeryzowane styrenowe.

PN-C-81800:1998 Lakiery olejno-żywiczne, ftalowe modyfikowane i ftalowe kopolimeryzowane styrenowe.

PN-C-81801:1997 Lakiery nitrocelulozowe.

PN-C-81802:2002 Lakiery wodorozcieńczalne stosowane wewnątrz.

PN-C-81901:2002 Farby olejne i alkidowe.

PN-C-81913:1998 Farby dyspersyjne do malowania elewacji budynków.

PN-C-81914:2002 Farby dyspersyjne stosowane wewnątrz.

PN-EN 1008:2004 Woda zarobowa do betonu – Specyfikacja pobierania próbek, badanie i ocena przydatności wody zarobowej do betonu, w tym wody odzyskanej z procesów produkcji betonu.

### **10.2 Ustawy**

- Ustawa z dnia 16 kwietnia 2004 r. o wyrobach budowlanych (Dz. U. z 2004 r. Nr 92, poz. 881).
- Ustawa z dnia 30 sierpnia 2002 r. o systemie oceny zgodności (tekst jednolity Dz. U. z 2004 r. Nr 204, poz. 2087 z późn. zmianami).
- Ustawa z dnia 7 lipca 1994 r. Prawo budowlane (tekst jednolity Dz. U. z 2006 r. Nr 156, poz. 1118).
- Ustawa z dnia 11 stycznia 2001 r. o substancjach i preparatach chemicznych (Dz. U. z 2001 r. Nr 11, poz. 84 z późn. zmianami).

### **10.3 Rozporządzenia**

- Rozporządzenie Ministra Infrastruktury z dnia 02.09.2004 r. w sprawie szczegółowego zakresu i formy dokumentacji projektowej, specyfikacji technicznych wykonania i odbioru robót budowlanych oraz programu funkcjonalno-użytkowego (Dz. U. z 2004 r. Nr 202, poz. 2072, zmiana Dz. U. z 2005 r. Nr 75, poz. 664).
- Rozporządzenie Ministra Infrastruktury z dnia 03.07.2003 r. w sprawie szczegółowego zakresu i formy projektu budowlanego (Dz. U. z 2003 r. Nr 120, poz. 1133).
- Rozporządzenie Ministra Infrastruktury z dnia 26.06.2002 r. w sprawie dziennika budowy, montażu i rozbiórki, tablicy informacyjnej oraz ogłoszenia zawierającego dane dotyczące bezpieczeństwa pracy i ochrony zdrowia (Dz. U. z 2002 r. Nr 108, poz. 953 z późniejszymi zmianami).
- Rozporządzenie Ministra Infrastruktury z dnia 11 sierpnia 2004 r. w sprawie sposobów deklarowania zgodności wyrobów budowlanych oraz sposobu znakowania ich znakiem budowlanym (Dz. U. z 2004 r. Nr 198, poz. 2041 z późn. zmianami).
- Rozporządzenie Ministra Infrastruktury z dnia 11 sierpnia 2004 r. w sprawie systemów oceny zgodności, wymagań, jakie powinny spełniać notyfikowane jednostki uczestniczące w ocenie zgodności, oraz sposobu oznaczania wyrobów budowlanych oznakowaniem CE (Dz. U. z 2004 r. Nr 195, poz. 2011).
- Rozporządzenie Ministra Infrastruktury z dnia 23 czerwca 2003 r. w sprawie informacji dotyczącej bezpieczeństwa i ochrony zdrowia oraz planu bezpieczeństwa i ochrony zdrowia (Dz. U. z 2003 r. Nr 120, poz. 1126).
- Rozporządzenie Ministra Infrastruktury z dnia 12 kwietnia 2002 r. w sprawie warunków technicznych, jakim powinny odpowiadać budynki i ich usytuowanie (Dz. U. z 2002 r. Nr 75, poz. 690 z późn. zmianami).

Nazwa inwestycji: „Rozbudowa istniejącego budynku szkoły podstawowej o halę gimnastyczną oraz kompleks lekkoatletyczny”

- Rozporządzenie Ministra Zdrowia z dnia 3 lipca 2002 r. w sprawie karty charakterystyki substancji niebezpiecznej i preparatu niebezpiecznego (Dz. U. z 2002 r. Nr 140, poz. 1171 z późn. zmianami).
- Rozporządzenie Ministra Zdrowia z dnia 2 września 2003 r. w sprawie oznakowania opakowań substancji niebezpiecznych i preparatów niebezpiecznych (Dz. U. z 2003 r. Nr 173, poz. 1679 z późn. zmianami).

#### **10.4 Inne dokumenty i instrukcje**

- Specyfikacja techniczna wykonania i odbioru robót budowlanych – Wymagania ogólne Kod CPV 45000000-7, wydanie II OWEOb Promocja – 2005 rok.
- Warunki techniczne wykonania i odbioru robót budowlanych, Część B – Roboty wykończeniowe, zeszyt 4 „Powłoki malarskie zewnętrzne i wewnętrzne”, wydanie ITB – 2003 rok.
- Warunki techniczne wykonania i odbioru robót budowlanych, tom 1, część 4, wydanie Arkady – 1990 rok.

Nazwa inwestycji: „Rozbudowa istniejącego budynku szkoły podstawowej o halę gimnastyczną oraz kompleks lekkoatletyczny”

## **SPECYFIKACJA TECHNICZNA WYKONANIA I ODBIORU ROBÓT**

**ST-01.14 PODŁOŻA I PODKŁADY  
Z ZAPRAW I BETONU**

KOD CPV 45432114-6

## SPIS TREŚCI:

<b>1 WSTĘP .....</b>	<b>3</b>
1.1 PRZEDMIOT ST .....	3
1.2 ZAKRES STOSOWANIA ST .....	3
1.3 PRZEDMIOT I ZAKRES ROBÓT OBJĘTYCH ST .....	3
1.4 OKREŚLENIA PODSTAWOWE, DEFINICJE .....	3
1.5 OGÓLNE WYMAGANIA DOTYCZĄCE ROBÓT.....	3
<b>2 MATERIAŁY.....</b>	<b>3</b>
2.1 OGÓLNE WYMAGANIA DOTYCZĄCE WŁAŚCIWOŚCI MATERIAŁÓW .....	3
2.2 RODZAJE MATERIAŁÓW .....	3
<b>3 SPRZĘT .....</b>	<b>5</b>
3.1 OGÓLNE WYMAGANIA DOTYCZĄCE SPRZĘTU .....	5
3.2 SPRZĘT DO WYKONANIA ROBÓT .....	6
<b>4 TRANSPORT .....</b>	<b>6</b>
4.1 OGÓLNE WYMAGANIA DOTYCZĄCE TRANSPORTU .....	6
4.2 TRANSPORT MATERIAŁÓW .....	6
4.3 PRZECHOWYWANIE I SKŁADOWANIE MATERIAŁÓW .....	6
<b>5 WYKONANIE ROBÓT .....</b>	<b>6</b>
5.1 OGÓLNE ZASADY WYKONANIA ROBÓT .....	6
5.2 PODŁOŻE I WARSTWY WYRÓWNAWCZE.....	7
5.3 MIESZANKA BETONOWA .....	7
5.4 BETONOWANIE .....	8
5.5 POBRANIE PRÓBEK I BADANIE. ....	9
5.6 WARUNKI ATMOSFERYCZNE PRZY UKŁADANIU MIESZANKI BETONOWEJ I WIĄZANIU BETONU .....	9
5.7 PIELĘGNACJA BETONU .....	9
5.8 WYKAŃCZANIE POWIERZCHNI BETONU.....	10
<b>6 KONTROLA JAKOŚCI ROBÓT .....</b>	<b>10</b>
6.1 OGÓLNE ZASADY KONTROLI JAKOŚCI ROBÓT .....	10
6.2 BADANIA W CZASIE ROBÓT .....	10
6.3 BADANIA W CZASIE ODBIORU .....	10
6.4 OCENA WYNIKÓW BADAŃ.....	11
<b>7 OBMIAR ROBÓT.....</b>	<b>11</b>
7.1 OGÓLNE ZASADY PRZEDMIARU I OBMIARU .....	11
<b>8 ODBIÓR ROBÓT .....</b>	<b>11</b>
8.1 OGÓLNE ZASADY ODBIORU ROBÓT.....	11
8.2 ODBIÓR PODŁOŻY .....	11
8.3 ODBIÓR PODKŁADÓW I POSADZEK .....	11
<b>9 PODSTAWA PŁATNOŚCI.....</b>	<b>12</b>
9.1 OGÓLNE USTALENIA DOTYCZĄCE PODSTAWY ROZLICZENIA ROBÓT.....	12
9.2 ZASADY ROZLICZENIA I PŁATNOŚCI .....	12
<b>10 PRZEPISY ZWIĄZANE.....</b>	<b>12</b>

## **1 WSTĘP**

### **1.1 Przedmiot ST**

Przedmiotem niniejszej standardowej specyfikacji technicznej (ST) są wymagania dotyczące wykonania i odbioru podłoży i podkładów z zapraw i betonu.

### **1.2 Zakres stosowania ST**

Specyfikacja techniczna (ST) jest dokumentem przetargowym i kontraktowym przy zlecaniu i realizacji robót wymienionych w pkt. 1.1.

### **1.3 Przedmiot i zakres robót objętych ST**

Ustalenia zawarte w niniejszej specyfikacji dotyczą zasad prowadzenia robót związanych z:

- a) wykonaniem podkładu z betonu,
- b) wykonaniem nadbetonu na stropach,
- c) wykonaniem podbudowy piaskowo cementowej,
- d) wykonaniem posadzki betonowej z betonu,
- e) wykonaniem warstwy wyrównawczej cementowej zbrojonej

### **1.4 Określenia podstawowe, definicje**

Określenia podane w niniejszej Specyfikacji są zgodne z odpowiednimi normami oraz określeniami podanymi w ST „Wymagania ogólne”, pkt 1.4,a także podanymi poniżej:

**Beton zwykły** - beton o gęstości powyżej 1,8 t/m<sup>3</sup> wykonany z cementu, wody, kruszywa mineralnego o frakcjach piaskowych i grubszych oraz ewentualnych dodatków mineralnych i domieszek chemicznych.

**Mieszanka betonowa** - mieszanka wszystkich składników przed związaniem betonu.

**Zaczyn cementowy** - mieszanka cementu i wody.

**Zaprawa** - mieszanka cementu, wody, składników mineralnych i ewentualnych dodatków przechodzących przez sito kontrolne o boku oczka kwadratowego 2 mm.

**Podłoże** – warstwa zagęszczonych materiałów sypkich

**Podkład** – warstwa wyrównująca lub spadkowa

**Podbudowa z gruntu stabilizowanego cementem** - jedna lub dwie warstwy zagęszczonej mieszanki cementowo-gruntowej, która po osiągnięciu właściwej wytrzymałości na ściskanie, stanowi fragment nośnej części nawierzchni drogowej.

### **1.5 Ogólne wymagania dotyczące robót**

Wykonawca robót jest odpowiedzialny za jakość ich wykonania oraz za zgodność z dokumentacją projektową, specyfikacjami technicznymi i poleceniami Inspektora nadzoru. Ogólne powszechnie stosowane wymagania dotyczące robót podano w ST „Wymagania ogólne” Kod CPV 45000000-7, pkt. 1.5.

## **2 MATERIAŁY**

### **2.1 Ogólne wymagania dotyczące właściwości materiałów**

Do wykonania elementów betonowych mogą być stosowane wyroby producentów krajowych i zagranicznych. Wszystkie materiały użyte do wykonania betonu muszą posiadać aktualne polskie aprobaty techniczne lub odpowiadać Polskim Normom ( Dz. U. Nr 92 poz 881). Wykonawca uzyska przed zastosowaniem wyrobu akceptację Inspektora Nadzoru. Zatwierdzenie jednego materiału z danego źródła nie oznacza automatycznego zatwierdzenia pozostałych materiałów z tego źródła. Jeżeli materiały z akceptowanego źródła są niejednorodne lub nie zadawalającej jakości, Wykonawca powinien zmienić źródło zaopatrywania w materiały. Odbiór techniczny materiałów powinien być dokonywany według wymagań i w sposób określony aktualnymi normami.

### **2.2 Rodzaje materiałów**

#### **1) Kruszywo**

Zgodne z przepisami i obowiązującymi instrukcjami; granulaty winny być czyste bez domieszek ciał obcych o granulometrii 15/25 wg. PN-B-06712.

Kruszywo powinno mieć frakcje różnych wymiarów, a mianowicie:

- piasek drobnoziarnisty 0,25-0,5 mm,
- piasek średnioziarnisty 0,5-1,0 mm,

Nazwa inwestycji: „Rozbudowa istniejącego budynku szkoły podstawowej o halę gimnastyczną oraz kompleks lekkoatletyczny”

– piasek gruboziarnisty 1,0-2,0 mm.

Do betonu architektonicznego zalecane jest kruszywo o uziarnieniu do 16 mm.

## **2) Woda**

Woda zarobowa do zapraw powinna spełniać wymagania normy PN-EN 1008:2004. Bez badań laboratoryjnych można stosować wodę pitną.

Niedozwolone jest użycie wód ściekowych, kanalizacyjnych, bagiennych oraz wód zawierających tłuszcze organiczne, oleje i muł.

## **3) Cement**

Do zaprawy cementowej należy stosować cement portlandzki zgodnie z wymaganiami normy PN-EN 1008:2004.

Marka zaprawy do wykonania podkładów i skład zaprawy powinny być zgodne z wymaganiami normy PN-90/B-14501 "Zaprawy budowlane zwykłe" lub aprobaty technicznej.

## **4) Beton B-15**

Beton powinien spełniać następujące wymagania:

- przygotowany na węźle betoniarskim i dostarczony z świadectwem zgodności z zatwierdzoną przez Inspektora nadzoru recepturą.
- każda partia betonu winna posiadać atest producenta oraz świadectwo zgodności z recepturą
- wymagania co do szczelności i mrozoodporności wg PN-EN 206-1:2003, tj.:
- nasiąkliwość nie większa jak 4%
- mrozoodporność przy ubytku masy nie większym niż 5%,
- spadek wytrzymałości nie większy od 20% po 150 cyklach zamrażania i rozmrażania.

Wymagania ogólne wg PN-EN 206-1:2003.

## **5) Beton B-25, B-30**

- Wymagania szczegółowe.- Beton, B25, B30

Beton do konstrukcji podmiotowego obiektu musi spełniać następujące wymagania:

- nasiąkliwość - do 5%; badanie wg normy PN-B-06250,
- mrozoodporność - ubytek masy nie większy od 5%, spadek wytrzymałości na ściskanie nie większy niż 20% po 150 cyklach zamrażania i odmrażania (F150); badanie wg normy PN-B-06250,
- wskaźnik wodno-cementowy (w/c) - ma być mniejszy od 0,5.

Skład mieszanki betonowej powinien być ustalony zgodnie z normą PN-B-06250 tak, aby przy najmniejszej ilości wody zapewnić szczelne ułożenie mieszanki w wyniku zagęszczania przez wibrowanie. Skład mieszanki betonowej ustala laboratorium Wykonawcy lub wytwórni betonów i wymaga on zatwierdzenia przez Inspektora nadzoru.

Stosunek poszczególnych frakcji kruszywa grubego ustalany doświadczalnie powinien odpowiadać najmniejszej jamistości.

Zawartość piasku w stosie okruszowym powinna być jak najmniejsza i jednocześnie zapewniać niezbędną urabialność przy zagęszczeniu przez wibrowanie oraz nie powinna być większa niż 42% przy kruszywie grubym do 16 mm.

Optymalną zawartość piasku w mieszance betonowej ustala się następująco:

- z ustalonym składem kruszywa grubego wykonuje się kilka (3+5) mieszanek betonowych o ustalonym teoretycznie stosunku w/c i o wymaganej konsystencji zawierających różną, ale nie większą od dopuszczalnej, ilość piasku,
- za optymalną ilość piasku przyjmuje się taką, przy której mieszanka betonowa zagęszczona przez wibrowanie charakteryzuje się największą masą objętościową

Wartość parametru A do wzoru Bolomey'a stosowanego do wyznaczenia wskaźnika w/c charakteryzującego mieszankę betonową należy określić doświadczalnie. Współczynnik ten wyznacza się na podstawie uzyskanych wytrzymałości betonu z mieszanek o różnych wartościach w/c (mniejszych i większych od wartości przewidywanej teoretycznie) wykonanych ze stosowanych materiałów. Dla teoretycznego ustalenia wartości wskaźnika w/c w mieszance można skorzystać z wartości parametru A podawanego w literaturze fachowej.

Maksymalne ilości cementu w zależności od klasy betonu są następujące:

- 400 kg/m<sup>3</sup> - dla betonu klas B25 i B30,
- 450 kg/m<sup>3</sup> - dla betonu klas B37 i wyższych.

Przy projektowaniu składu mieszanki betonowej zagęszczanej przez wibrowanie i dojrzewającej w warunkach naturalnych (średnia temperatura dobowo nie niższa niż 10°C), średnią wymaganą wytrzymałość na ściskanie należy określić jako równą 1,3 R<sub>bG</sub>.

Nazwa inwestycji: „Rozbudowa istniejącego budynku szkoły podstawowej o halę gimnastyczną oraz kompleks lekkoatletyczny”

Zawartość powietrza w mieszance betonowej badana metodą ciśnieniową wg normy PN-B-06250 nie powinna przekraczać:

- wartości 2% - w przypadku niestosowania domieszek napowietrzających,
- wartości 3,5+5,5% - dla betonu narażonego na czynniki atmosferyczne, przy uziarnieniu kruszywa do 16 mm,
- wartości 4,5+6,5% - dla betonu narażonego na stały dostęp wody przed zamarznięciem przy uziarnieniu kruszywa do 16 mm.

Konsystencja mieszanek betonowych powinna być nie rzadsza od plastycznej, oznaczonej w normie PN-B-06250 symbolem K-3. Sprawdzanie konsystencji mieszanki przeprowadza się podczas projektowania jej składu i następnie przy wytwarzaniu.

Dopuszcza się dwie metody badania:

- metodą Ve-Be,
- metody stożka opadowego.

Różnice pomiędzy założoną konsystencją mieszanki a kontrolowaną metodami określonymi w normie PN-B-06250 nie mogą przekraczać:

- $\pm 20\%$  wartości wskaźnika Ve-Be,
- $\pm 10$  mm przy pomiarze stożkiem opadowym.
- Pomiaru konsystencji mieszanek K1 do K3 (wg normy PN-B-06250) trzeba dokonać aparatem Ve-Be. Dla konsystencji plastycznej K3 dopuszcza się na budowie pomiar przy pomocy stożka opadowego.

#### **6) Podbudowa piaskowo-cementowa**

Grubość podsypki po zagęszczeniu zgodna z rysunkami, w zależności od rodzaju nawierzchni. Stosunek cementu do pisku powinien wynosić 1:4.

Podsypka powinna być zagęszczana i profilowana w stanie wilgotnym, przy współczynniku wodno-cementowym 0,25-0,35.

Wytrzymałość na ściskanie powinna wynosić, co najmniej:  $R_7=10$  MPa,  $R_{28}=14$  MPa.

Cement użyty na podsypkę cementowo-piaskową powinien być cementem portlandzkim marki 25 i odpowiadać PN-88/B-3000.

Piasek do wykonania podsypki cementowo-piaskowej i zasypki powinien odpowiadać PN-86/B-06712.

Woda stosowana do podsypki cementowo-piaskowej powinna być odmiany „1” i odpowiadać wymaganiom PN-88/B-32250.

#### **7) Zbrojenie rozproszone**

Włókna stalowe do zbrojenia betonu

Dane techniczne:

Materiał	Druć okrągły, ciągniony na zimno, goły, o średnicy nominalnej 1,0 mm ze stali niskowęglowej (poniżej 0,1% C)
Postać	Włókno stalowe okrągłe z odgięciem na końcach
Średnica	1,0 mm $\pm 10\%$
Długość:	50 mm $\pm 10\%$
Wytrzymałość na rozciąganie	$\geq 800$ N/mm <sup>2</sup>
Odporność na przeginięcie	$\geq 7$ Liczb przegięć, po których na powierzchni włókna nie występują pęknięcia ani naderwania.

### **3 SPRZĘT**

#### **3.1 Ogólne wymagania dotyczące sprzętu**

Wykonawca jest zobowiązany do używania jedynie takiego sprzętu, który nie spowoduje niekorzystnego wpływu na jakość wykonywanych robót i będzie gwarantować przeprowadzenie robót, zgodnie z zasadami określonymi w PB i ST.

W przypadku braku ustaleń w wymienionych dokumentach, zasady pracy sprzętu powinny być uzgodnione i zaakceptowane przez Inspektora nadzoru inwestorskiego.

Sprzęt należący do Wykonawcy lub wynajęty do wykonania robót musi być utrzymany w dobrym stanie technicznym i w gotowości do pracy.



Nazwa inwestycji: „Rozbudowa istniejącego budynku szkoły podstawowej o halę gimnastyczną oraz kompleks lekkoatletyczny”

Wykonawca dostarczy, na żądanie, Inspektorowi nadzoru inwestorskiego kopie dokumentów potwierdzających dopuszczenie sprzętu do użytkowania, tam gdzie jest to wymagane przepisami.

Jeżeli przewiduje się możliwość wariantowego użycia sprzętu przy wykonywanych robotach, Wykonawca powiadomi Inspektora nadzoru inwestorskiego o swoim zamiarze wyboru i uzyska jego akceptację.

Wybrany sprzęt po akceptacji, nie może być później zmieniany bez zgody Inspektora. Jakikolwiek sprzęt, maszyny, urządzenia i narzędzia nie gwarantujące zachowania warunków technologicznych, nie zostaną przez Inspektora nadzoru inwestorskiego dopuszczone do robót. Wykonawca jest zobligowany do skalkulowania kosztów jednorazowych sprzętu w cenie jednostkowej robót, do których ten sprzęt jest przeznaczony. Koszty transportu sprzętu nie podlegają oddzielnej zapłacie.

### **3.2 Sprzęt do wykonania robót**

Wykonawca przystępujący do robót korzystać z następującego sprzętu:

- mieszarki do zapraw
- betoniarki wolnospadowej
- pompy do betonu
- przenośnych zbiorników na wodę
- drobnego sprzętu do rozkładania mieszanki betonowej,
- polewaczek do pielęgnacji betonu.
- elektronarzędzi.

## **4 TRANSPORT**

### **4.1 Ogólne wymagania dotyczące transportu**

Ogólne wymagania dotyczące transportu podano w ST „Wymagania ogólne” pkt 4

### **4.2 Transport materiałów**

- Cement luzem należy przewozić cementowozem, natomiast workowany w odpowiedni sposób zabezpieczony przed zawilgoceniem.
- Cement i piasek można przewozić dowolnymi środkami transportu
- Transport betonu samochodami samowyładowczymi lub betonowozami z węzła betoniarskiego.
- Masę betonową należy transportować środkami niepowodującymi: naruszenia jednorodności masy, zmian w składzie masy w stosunku do stanu początkowego (bezpośrednio po wymieszaniu).
- Czas trwania transportu i jego organizacja powinny zapewniać dostarczenie do miejsca układania masy betonowej o takim stopniu ciekłości, jaki został ustalony dla danego sposobu zagęszczenia i rodzaju konstrukcji.
- Czas transportu i wbudowania mieszanki nie powinien być dłuższy niż:
  - 90 minut przy temperaturze otoczenia +15°C
  - 70 minut przy temperaturze otoczenia +20°C
  - 30 minut przy temperaturze otoczenia +30°C

Stosowanie środków transportu bez mieszalnika jest niedopuszczalne

### **4.3 Przechowywanie i składowanie materiałów**

- Wykonawca zapewni, aby tymczasowo składowane materiały, (do czasu, gdy będą one potrzebne do wbudowania) były zabezpieczone przed zniszczeniem, zachowały swoją jakość i właściwości oraz były dostępne do kontroli przez Inspektora nadzoru inwestorskiego.
- Przechowywanie materiałów musi się odbywać na zasadach i w warunkach odpowiednich dla danego materiału oraz w sposób skutecznie zabezpieczający przed dostępem osób trzecich.
- Wszystkie miejsca czasowego składowania materiałów powinny być po zakończeniu robót doprowadzone przez Wykonawcę do ich pierwotnego stanu.

## **5 WYKONANIE ROBÓT**

### **5.1 Ogólne zasady wykonania robót**

Roboty betoniarskie muszą być wykonane zgodnie z wymaganiami norm PN-EN 206-1:2003 i PN-63/B-06251.

Betonowanie można rozpocząć po uzyskaniu zezwolenia Inżyniera potwierdzonego wpisem do dziennika budowy.

## 5.2 Podłoże i warstwy wyrównawcze

- Podkład betonowy

Mieszkankę chudego betonu o ściśle określonym uziarnieniu, zawartości cementu i wilgotności optymalnej należy wytwarzać w mieszarkach stacjonarnych, gwarantujących otrzymanie jednorodnej mieszanki. Mieszanka po wyprodukowaniu powinna być od razu transportowana na miejsce wbudowania, w sposób zabezpieczony przed segregacją i nadmiernym wysychaniem. Podbudowa z chudego betonu nie może być wykonywana wtedy, gdy temperatura powietrza spadła poniżej 5°C, gdy podłoże jest zamrożone oraz podczas opadów deszczu. Wykonuje się ją w jednej warstwie o grubości od 10 do 20cm po zagęszczeniu. Po rozłożeniu i wyprofilowaniu mieszanki należy rozpocząć jej zagęszczenie. Zagęszczenie podbudów o jednostronnym spadku poprzecznym powinno rozpocząć się od niżej położonej krawędzi i przesuwac się pasami podłużnymi, częściowo nakładającymi się w stronę wyżej położonej krawędzi podbudowy. Pojawiające się w czasie wałowania zaniżenia, ubytki, rozwarstwienia i podobne wady powinny być natychmiast naprawione przez zerwanie warstwy w miejscach wadliwie wykonanych na pełną głębokość i wbudowanie nowej mieszanki albo przez ścięcie nadmiaru, wyrównanie i zagęszczenie. Powierzchnia zagęszczonej warstwy powinna mieć prawidłowy przekrój poprzeczny i jednolity wygląd.

- Przygotowanie zaprawy cementowej

Zaprawę należy przygotować mechanicznie zgodnie z normą PN-90/B-14501 "Zaprawy budowlane zwykłe" i w takiej ilości, aby mogła być wbudowana możliwie szybko po jej przygotowaniu tj. w okresie ok. 3 godzin.

Do zaprawy należy stosować piasek rzeczny lub kopalniany.

Proporcje składników zapraw dobierać doświadczalnie, w zależności od wymagań marki zaprawy oraz rodzaju cementu.

- Warstwa wyrównawcza z zaprawy cementowej

Podkład cementowy powinien być wykonany jako samodzielna płyta leżąca na warstwie izolacji cieplnej, przeciwdźwiękowej, przeciwwilgociowej lub jako podkład związany z podłożem. Podłoże, na którym wykonuje się podkład związany, powinno być wolne od kurzu i zanieczyszczeń oraz nasycone wodą.

Warunkiem wykonywania podkładu cementowego jest temperatura powietrza nie niższa niż 5°C w trakcie oraz przez 3 dni po wykonaniu prac.

Zaprawę cementową przygotować przez mechaniczne zmieszanie składników według receptury określonej przez laboratorium zakładowe. Zaprawa powinna mieć konsystencję gęstą (5-7 cm zanurzenia stożka pomiarowego).

Zaprawę cementową należy układać niezwłocznie po przygotowaniu pomiędzy listwami kierunkowymi wysokości równej grubości podkładu. Stosować ręczne lub mechaniczne zagęszczanie z równoczesnym wyrównaniem i zatarciem powierzchni.

Przy zacieraniu powierzchni nie nawilżać podkładu i nie nakładać drobnoziarnistej zaprawy.

W podkładzie cementowym wykonać szczeliny dylatacyjne w miejscu przebiegu dylatacji konstrukcji budynku i oddzielające fragmenty powierzchni o różniących się wymiarami.

Wykonać szczeliny przeciwskurczowe przez nacięcie o głębokości równej 1/3-1/2 grubości podkładu, dzieląc powierzchnię na pola o powierzchni nie większej niż 36m<sup>2</sup>, przy długości boku prostokąta nie przekraczającej 6 m. Na zewnątrz obiektu pole między szczelinami nie powinno przekraczać 5m<sup>2</sup> przy największej długości boku 3m.

W ciągu pierwszych 7 dni podkład utrzymywać w stanie wilgotnym np. przez przykrycie folią polietylenową lub spryskiwanie wodą.

## 5.3 Mieszanka betonowa

- Wytwarzanie mieszanki betonowej

Mieszkankę betonową należy wytwarzać w profesjonalnych węzłach betoniarskich gwarantujących otrzymanie betonu z atestem.

- Podawanie i układanie mieszanki betonowej

Do podawania mieszanek betonowych należy stosować pojemniki o konstrukcji umożliwiającej łatwe ich opróżnianie lub pompy przystosowanej do podawania mieszanek

plastycznych. Przy stosowaniu pomp obowiązują odrębne wymagania technologiczne przy czym wymaga się sprawdzenia ustalonej konsystencji mieszanki betonowej przy wylocie.

Przed przystąpieniem do układania betonu należy sprawdzić: położenie zbrojenia, zgodność rzędnych z projektem, czystość deskowania oraz obecność wkładek dystansowych zapewniających wymaganą wielkość otuliny.

Mieszanki betonowej nie należy zrzucać z wysokości większej niż 0,75 m od powierzchni, na którą spada. W przypadku, gdy wysokość ta jest większa należy mieszankę podawać za pomocą rynny zsykowej (do wysokości 3,0 m) lub leja zsykowego teleskopowego (do wysokości 8,0 m).

#### 5.4 Betonowanie

##### • Zagęszczanie betonu

Przy zagęszczaniu mieszanki betonowej należy przestrzegać następujących zasad:

- Wibratory wgłębne należy stosować o częstotliwości min. 6000 drgań na minutę, z butawami o średnicy nie większej niż 0,65 odległości między prętami zbrojenia leżącymi w płaszczyźnie poziomej.
- Podczas zagęszczania wibratorami wgłębnymi nie wolno dotykać zbrojenia butawą wibratora.
- Podczas zagęszczania wibratorami wgłębnymi należy zagłębić butawę na głębokość 5–8 cm w warstwę poprzednią i przytrzymać butawę w jednym miejscu w czasie 20–30 sekund, po czym wyjmować powoli w stanie wibrującym.
- Kolejne miejsca zagłębienia butawy powinny być od siebie oddalone o 1,4 R, gdzie R jest promieniem skutecznego działania wibratora. Odległość ta zwykle wynosi 0,35–0,7 m.
- Belki wibracyjne powinny być stosowane do wyrównania powierzchni betonu płyt i charakteryzować się jednakowymi drganiami na całej długości.
- Czas zagęszczania wibratorem powierzchniowym, lub belką wibracyjną w jednym miejscu powinien wynosić od 30 do 60 sekund.
- Zasięg działania wibratorów przyczepnych wynosi zwykle od 20 do 50 cm w kierunku głębokości i od 1,0 do 1,5 m w kierunku długości elementu. Rozstaw wibratorów należy ustalić doświadczalnie tak, aby nie powstawały martwe pola. Mocowanie wibratorów powinno być trwałe i sztywne.

##### • Przerwy w betonowaniu

Przerwy w betonowaniu należy sytuować w miejscach uprzednio przewidzianych i uzgodnionych z projektantem.

Ukształtowanie powierzchni betonu w przerwie roboczej powinno być uzgodnione z projektantem, a w prostszych przypadkach można się kierować zasadą, że powinna ona być prostopadła do kierunku naprężeń głównych.

Powierzchnia betonu w miejscu przerwania betonowania powinna być starannie przygotowana do połączenia betonu stwardniałego ze świeżym przez:

- usunięcie z powierzchni betonu stwardniałego, luźnych okruszków betonu oraz warstwy pozostałego szkliva cementowego,
- obfite zwilżenie wodą i narzucenie kilkumilimetrowej warstwy zaprawy cementowej o stosunku zbliżonym do zaprawy w betonie wykonywanym albo też narzucenie cienkiej warstwy zaczynu cementowego.

Powyższe zabiegi należy wykonać bezpośrednio przed rozpoczęciem betonowania.

W przypadku przerwy w układaniu betonu zagęszczonego przez wibrowanie, wznowienie betonowania nie powinno się odbyć później niż w ciągu 3 godzin lub po całkowitym stwardnieniu betonu.

Jeżeli temperatura powietrza jest wyższa niż 20°C to czas trwania przerwy nie powinien przekraczać 2 godzin. Po wznowieniu betonowania należy unikać dotykania wibratorem deskowania, zbrojenia i poprzednio ułożonego betonu.

##### • Wymagania przy pracy w nocy.

W przypadku, gdy betonowanie konstrukcji wykonywane jest także w nocy konieczne jest wcześniejsze przygotowanie odpowiedniego oświetlenia zapewniającego prawidłowe wykonawstwo robót i dostateczne warunki bezpieczeństwa pracy.

### 5.5 Pobranie próbek i badanie.

Na wykonawcy spoczywa obowiązek zapewnienia wykonania badań laboratoryjnych przewidzianych normą PN-EN 206-1:2003 oraz gromadzenie, przechowywanie i okazywanie Inżynierowi wszystkich wyników badań dotyczących jakości betonu i stosowanych materiałów. Jeżeli beton poddany jest specjalnym zabiegom technologicznym, należy opracować plan kontroli jakości betonu dostosowany do wymagań technologii produkcji. W planie kontroli powinny być uwzględnione badania przewidziane aktualną normą i niniejszymi ST oraz ewentualne inne konieczne do potwierdzenia prawidłowości zastosowanych zabiegów technologicznych.

Badania powinny obejmować:

- badanie składników betonu
- badanie mieszanki betonowej
- badanie betonu.

### 5.6 Warunki atmosferyczne przy układaniu mieszanki betonowej i wiązaniu betonu

#### • Temperatura otoczenia

Betonowanie należy wykonywać wyłącznie w temperaturach nie niższych niż +5°C, zachowując warunki umożliwiające uzyskanie przez beton wytrzymałości co najmniej 15 MPa przed pierwszym zamarznięciem.

W wyjątkowych przypadkach dopuszcza się betonowanie w temperaturze do -5°C, jednak wymaga to zgody Inżyniera oraz zapewnienia mieszanki betonowej o temperaturze +20°C w chwili układania i zabezpieczenia uformowanego elementu przed utratą ciepła w czasie co najmniej 7 dni.

#### • Zabezpieczenie podczas opadów

Przed przystąpieniem do betonowania należy przygotować sposób postępowania na wypadek wystąpienia ulewnego deszczu. Konieczne jest przygotowanie odpowiedniej ilości osłon wodoszczelnych dla zabezpieczenia odkrytych powierzchni świeżego betonu.

#### • Zabezpieczenie betonu przy niskich temperaturach otoczenia

Przy niskich temperaturach otoczenia ułożony beton powinien być chroniony przed zamarznięciem przez okres pozwalający na uzyskanie wytrzymałości, co najmniej 15 MPa. Uzyskanie wytrzymałości 15 MPa powinno być zbadane na próbkach przechowywanych w takich samych warunkach jak zabetonowana konstrukcja.

Przy przewidywaniu spadku temperatury poniżej 0°C w okresie twardnienia betonu należy wcześniej podjąć działania organizacyjne pozwalające na odpowiednie ostonięcie i podgrzanie zabetonowanej konstrukcji.

### 5.7 Pielęgnacja betonu

#### • Materiały i sposoby pielęgnacji betonu

Bezpośrednio po zakończeniu betonowania zaleca się przykrycie powierzchni betonu lekkimi osłonami wodoszczelnymi zapobiegającymi odparowaniu wody z betonu i chroniącymi beton przed deszczem i nasłonecznieniem.

Przy temperaturze otoczenia wyższej niż +5°C należy nie później niż po 12 godzinach od zakończenia betonowania rozpocząć pielęgnację wilgotnościową betonu i prowadzić ją co najmniej przez 7 dni (przez polewanie co najmniej 3 razy na dobę).

Nanoszenie błon nieprzepuszczających wody jest dopuszczalne tylko wtedy, gdy beton nie będzie się łączył z następną warstwą konstrukcji monolitycznej, a także, gdy nie są stawiane specjalne wymagania odnośnie jakości pielęgnowanej powierzchni.

Woda stosowana do polewania betonu powinna spełniać wymagania normy PN-EN 1008:2004. W czasie dojrzewania betonu elementy powinny być chronione przed uderzeniami i drganiami.

#### • Okres pielęgnacji

Ułożony beton należy utrzymywać w stałej wilgotności przez okres, co najmniej 7 dni. Polewanie betonu normalnie twardniejącego należy rozpocząć po 24 godzinach od zabetonowania.

#### • Usuwanie deskowań i stemplowań

Rozformowanie konstrukcji może nastąpić po osiągnięciu przez beton wytrzymałości rozformowania dla konstrukcji monolitycznych (zgodnie z normą PN-63/B-06251) lub wytrzymałości manipulacyjnej dla prefabrykatów.

Nazwa inwestycji: „Rozbudowa istniejącego budynku szkoły podstawowej o halę gimnastyczną oraz kompleks lekkoatletyczny”

Polecenie całkowitej rozbiórki deskowania i stemplowania powinno być dokonane na podstawie wyników badania wytrzymałości betonu, określonej na próbkach przechowywanych w warunkach najbardziej zbliżony do warunków dojrzewania betonu w konstrukcji.

### **5.8 Wykańczanie powierzchni betonu**

- Równość powierzchni i tolerancji.

Dla powierzchni betonów obowiązują następujące wymagania:

- wszystkie betonowe powierzchnie muszą być gładkie i równe, bez zagłębień między ziarnami kruszywa, przełomów i wybrzuszeń ponad powierzchnię, pęknięcia są niedopuszczalne, rysy powierzchniowe skurczowe są dopuszczalne pod warunkiem, że zostaje zachowana otulina zbrojenia betonu min. 2,5cm,
- pustki, raki i wykuszyny są dopuszczalne pod warunkiem, że otulenie zbrojenia betonu będzie nie mniejsze niż 2,5cm, a powierzchnia na której występują nie większa niż 0,5% powierzchni odpowiedniej,
- równość gorszej powierzchni ustroju nośnego przeznaczonej pod izolację powinna odpowiadać wymaganiom normy PN-69/B-10260, tj. wypukłości i wgłębienia nie powinny być większe niż 2 mm.

- Faktura powierzchni i naprawa uszkodzeń

Jeżeli projekt nie przewiduje specjalnego wykończenia powierzchni betonowych, to po rozdeskowaniu konstrukcji należy:

- wszystkie wystające nierówności wyrównać za pomocą tarcz karborundowych i czystej wody bezpośrednio po rozebraniu szalunków,
- braki i ubytki na eksponowanych powierzchniach uzupełnić betonem i następnie wygładzić i uklepać, aby otrzymać równą i jednorodną powierzchnię bez dołków i porów,
- wyrównaną wg powyższych zaleceń powierzchnię należy obrzucić zaprawą i lekko wyszczotkować wilgotną szczotką aby usunąć powierzchnie szkliste.

## **6 KONTROLA JAKOŚCI ROBÓT**

### **6.1 Ogólne zasady kontroli jakości robót**

Ogólne zasady kontroli jakości robót podano w ST „Wymagania ogólne” pkt 6

### **6.2 Badania w czasie robót**

- Dostarczone na plac budowy materiały należy kontrolować pod względem ich jakości.
- Zasady dokonywania takiej kontroli powinien ustalić Kierownik budowy w porozumieniu z Inspektorem nadzoru.
- Kontrola jakości polega na sprawdzeniu, czy dostarczone materiały i wyroby posiadają:
  - Certyfikat na znak bezpieczeństwa wykazujący, że zapewniono zgodność z kryteriami technicznymi określonymi na podstawie Polskich Norm, aprobat technicznych oraz właściwych przepisów i dokumentów technicznych.
  - Deklarację zgodności lub certyfikat zgodności z Polską Normą lub aprobatą techniczną, w przypadku wyrobów, dla których nie ustanowiono Polskiej Normy, jeżeli nie są objęte certyfikacją określoną wyżej oraz na sprawdzeniu właściwości technicznych dostarczonego wyrobu na podstawie tzw. badań doraźnych.
- Wyniki badań materiałów powinny być wpisywane do dziennika budowy akceptowane przez Inspektora budowy.

### **6.3 Badania w czasie odbioru**

- Badania podkładów wyrównawczych i spadkowych powinny być przeprowadzane w sposób umożliwiający ocenę wszystkich wymagań a w szczególności:
  - zgodności z dokumentacją projektową i zmianami w dokumentacji powykonawczej (przez oględziny i pomiary)
  - stan podłoża na podstawie protokołów badań międzyoperacyjnych,
  - jakości zastosowanych materiałów i wyrobów na podstawie deklaracji zgodności lub certyfikatów zgodności przedłożonych przez dostawców.
- Prawidłowość wykonania podkładów weryfikuje się przez sprawdzenie:
  - równości płaszczyzny poziomej lub pochylonej, zgodnie z ustalonym spadkiem przy użyciu dwumetrowej taty, przykładanej w dowolnym miejscu nie powinna wykazywać prześwitów większych niż 2mm.

Nazwa inwestycji: „Rozbudowa istniejącego budynku szkoły podstawowej o halę gimnastyczną oraz kompleks lekkoatletyczny”

- odchylenia powierzchni podkładu od płaszczyzny poziomej lub pochylonej nie powinny przekraczać 2 mm długości łaty i 5 mm na całej długości lub szerokości pomieszczenia.

#### **6.4 Ocena wyników badań**

Wszystkie materiały muszą spełniać określone w ST wymagania. Wszystkie elementy robót, które wykazują odstępstwa od postanowień ST powinny zostać rozebrane i ponownie wykonane na koszt Wykonawcy.

### **7 OBMIAR ROBÓT**

#### **7.1 Ogólne zasady przedmiaru i obmiaru**

Ogólne zasady przedmiaru i obmiaru podano w ST „Wymagania ogólne” pkt 7  
Jednostki obmiarowe poszczególnych robót:

- dla podkładów betonowych jest [m<sup>3</sup>],
- dla nadbetonu na stropie jest [m<sup>3</sup>],
- dla podkładów piaskowo-cementowych jest [m<sup>3</sup>],
- dla posadzki betonowej jest [m<sup>2</sup>],
- dla warstwy wyrównawczej cementowej, zbrojonej jest [m<sup>2</sup>].

### **8 ODBIÓR ROBÓT**

#### **8.1 Ogólne zasady odbioru robót**

Ogólne zasady odbioru robót podano w ST „Wymagania ogólne” pkt 8

Ogólne zasady odbioru robót podano w OST „Wymagania ogólne” pkt 7.

Roboty uznaje się za wykonane zgodnie z dokumentacją projektową, ST i wymaganiami Inspektora, jeżeli wszystkie pomiary i badania, z zachowaniem tolerancji ww. dały wyniki pozytywne.

Jeżeli chociaż jeden wynik badania będzie niepozytywny, podkłady nie powinny być odebrane.

- podkłady poprawić i przedstawić do ponownego odbioru,
- w przypadku gdy nie jest możliwe powyższe rozwiązanie, usunąć podkład i ponownie wykonać.

#### **8.2 Odbiór podłoża**

Odbiór podłoża należy przeprowadzić bezpośrednio przed przystąpieniem do wykonania podkładów.

Jeżeli odbiór podłoża odbywa się po dłuższym czasie od jego wykonania, należy podłoże oczyścić z zanieczyszczeń.

#### **8.3 Odbiór podkładów i posadzek**

Odbiór gotowych podkładów i posadzek przeprowadzać zgodnie z normą PN-62/B-10145

„Posadzki z betonu i zaprawy cementowej. Wymagania i badania techniczne przy odbiorze”.

Odbiór następuje po stwierdzeniu zgodności ich wykonania z zamówieniem, którego przedmiot określa dokumentacja projektowa a także dokumentacja powykonawcza, w której podane są uzgodnione zmiany dokonane podczas prac. Zgodność wykonania wykładzin stwierdza się na podstawie porównania wyników badań kontrolnych wymienionych w pkt 6 z wymaganiami i tolerancjami podanymi w pozostałych punktach.

Podkłady i posadzki powinny być odebrane, jeśli wszystkie wyniki badań kontrolnych są pozytywne.

Odbiór powinien obejmować sprawdzenie:

- wytrzymałości podkładu na ściskanie i zginanie przez ocenę laboratoryjnie przeprowadzonych próbek kontrolnych pozostawionych w czasie wykonywania robót,
- równości podkładu,
- odchylenia od płaszczyzny poziomej lub określonej wyznaczonym spadkiem za pomocą dwu metrowej łaty i poziomnicy, odchylenia mierzyć z dokładnością do 1 mm.
- wyglądu zewnętrznego przez ocenę wzrokową,
- prawidłowości ukształtowania powierzchni,
- prawidłowości wykonania szczelin dylatacyjnych i przeciwskurczowych,
- prawidłowości wykonania spadków,

Odbiór gotowych podkładów i posadzek powinien być potwierdzony protokołem, który zawiera:

- ocenę wyników badań,

Nazwa inwestycji: „Rozbudowa istniejącego budynku szkoły podstawowej o halę gimnastyczną oraz kompleks lekkoatletyczny”

- wykaz wad i usterek ze wskazaniem możliwości usunięcia,
- stwierdzenia zgodności lub niezgodności wykonania z zamówieniem.

## **9 PODSTAWA PŁATNOŚCI**

### **9.1 Ogólne ustalenia dotyczące podstawy rozliczenia robót**

Ogólne ustalenia dotyczące podstawy rozliczenia robót podano w ST „Wymagania ogólne” pkt 9

### **9.2 Zasady rozliczenia i płatności**

- Płaci się za ustalona ilość [m<sup>3</sup>] podkładów betonowych i nadbetonu, która obejmuje:
  - dostarczenie materiałów i sprzętu,
  - wykonanie podłoża lub podkładu,
  - wbudowanie i zagęszczenie mieszanki betonowej
  - pielęgnację betonu,
  - roboty wykończeniowe i uporządkowanie terenu,
  - przeprowadzenie wymaganych pomiarów.
- Płaci się za ustalona ilość [m<sup>3</sup>] podkładów piaskowo-cementowych, która obejmuje:
  - dostarczenie materiałów i sprzętu,
  - wykonanie podkładu,
  - roboty wykończeniowe i uporządkowanie terenu,
  - przeprowadzenie wymaganych pomiarów.
- Płaci się za ustalona ilość [m<sup>2</sup>] warstwy wyrównawczej z zaprawy cementowej, która obejmuje:
  - dostarczenie materiałów i sprzętu,
  - wykonanie warstwy wyrównawczej z zaprawy cementowej grubości od 4,0-8,0 cm,
  - roboty wykończeniowe i uporządkowanie terenu,
  - przeprowadzenie wymaganych pomiarów.
- Płaci się za ustalona ilość [m<sup>2</sup>] posadzki betonowej, która obejmuje:
  - dostarczenie materiałów i sprzętu,
  - wykonanie posadzki betonowej wraz ze zbrojeniem rozproszonym,
  - roboty wykończeniowe i uporządkowanie terenu,
  - przeprowadzenie wymaganych pomiarów.

## **10 PRZEPISY ZWIĄZANE**

PN-EN 206-1:2003	Beton.
PN-EN 196-1:1996	Cement. Metody badań. Oznaczenie wytrzymałości.
PN-EN 196-3:1996	Cement. Metody badań. Oznaczenie czasów wiązania i stałości objętości.
PN-EN 196-6:1997	Cement. Metody badań. Oznaczenie stopnia zmielenia.
PN-B-30000:1990	Cement portlandzki.
PN-88/B-30001	Cement portlandzki z dodatkami.
PN-EN 1008:2004	Woda zarobowa do betonu. Specyfikacja pobierania próbek.
PN-63/B-06251	Roboty betonowe i żelbetowe. Wymagania techniczne.
PN-B-03264/2002	Konstrukcje betonowe, żelbetowe i sprężone.
PN-90/M-47850	Deskowania dla budownictwa monolitycznego.
Instrukcja ITB 156/87	Wytyczne wykonania robót budowlano-montażowych w okresie obniżonych temperatur.

Nazwa inwestycji: „Rozbudowa istniejącego budynku szkoły podstawowej o halę gimnastyczną oraz kompleks lekkoatletyczny”

## **SPECYFIKACJA TECHNICZNA WYKONANIA I ODBIORU ROBÓT**

### **ST-01.15 SUFITY PODWIESZONE**

KOD CPV 45421146-9



## SPIS TREŚCI:

<b>1 WSTĘP .....</b>	<b>3</b>
1.1 PRZEDMIOT ST .....	3
1.2 ZAKRES STOSOWANIA ST .....	3
1.3 ZAKRES ROBÓT OBJĘTYCH ST .....	3
1.4 OKREŚLENIA PODSTAWOWE, DEFINICJE .....	3
1.5 OGÓLNE WYMAGANIA DOTYCZĄCE ROBÓT.....	3
<b>2 MATERIAŁY .....</b>	<b>3</b>
2.1 OGÓLNE WYMAGANIA DOTYCZĄCE WŁAŚCIWOŚCI MATERIAŁÓW .....	3
2.2 MATERIAŁY POTRZEBNE DO WYKONANIA ROBÓT .....	3
<b>3 SPRZĘT .....</b>	<b>4</b>
3.1 OGÓLNE WYMAGANIA DOTYCZĄCE SPRZĘTU .....	4
3.2 SPRZĘT DO WYKONYWANIA ROBÓT.....	4
<b>4 TRANSPORT .....</b>	<b>4</b>
4.1 OGÓLNE WYMAGANIA DOTYCZĄCE TRANSPORTU .....	4
4.2 TRANSPORT MATERIAŁÓW .....	4
4.3 PRZECHOWYWANIE I SKŁADOWANIE MATERIAŁÓW .....	4
<b>5 WYKONANIE ROBÓT .....</b>	<b>5</b>
5.1 OGÓLNE ZASADY WYKONANIA ROBÓT .....	5
5.2 WARUNKI PRZYSTĄPIENIA DO ROBÓT .....	5
5.3 SUFITY DEKORACYJNE Z PŁYT NA RUSZCIE STAŁOWYM .....	5
<b>6 KONTROLA JAKOŚCI ROBÓT .....</b>	<b>5</b>
6.1 OGÓLNE ZASADY KONTROLI JAKOŚCI ROBÓT .....	5
6.2 BADANIA W CZASIE WYKONYWANIA ROBÓT .....	5
<b>7 OBMIAR ROBÓT.....</b>	<b>6</b>
7.1 OGÓLNE ZASADY PRZEDMIARU I OBMIARU .....	6
<b>8 ODBIÓR ROBÓT .....</b>	<b>6</b>
8.1 OGÓLNE ZASADY ODBIORU ROBÓT.....	6
8.2 ODBIÓR PODŁOŻY .....	6
8.3 WYMAGANIA PRZY ODBIORZE .....	6
<b>9 PODSTAWA PŁATNOŚCI.....</b>	<b>6</b>
9.1 OGÓLNE USTALENIA DOTYCZĄCE PODSTAWY ROZLICZENIA ROBÓT.....	6
9.2 ZASADY ROZLICZENIA I PŁATNOŚCI .....	7
<b>10 PRZEPISY ZWIĄZANE.....</b>	<b>7</b>

## **1 WSTĘP**

### **1.1 Przedmiot ST**

Przedmiotem niniejszej standardowej specyfikacji technicznej (ST) są wymagania dotyczące wykonania i odbioru sufitów podwieszonych.

### **1.2 Zakres stosowania ST**

Specyfikacja techniczna (ST) jest dokumentem przetargowym i kontraktowym przy zlecaniu i realizacji robót wymienionych w pkt. 1.1.

### **1.3 Zakres robót objętych ST**

Ustalenia zawarte w niniejszej specyfikacji obejmują zabudowy z płyt dekoracyjnych i dźwiękochłonnych stanowiących poszycie ażurowej konstrukcji sufitów w systemie lekkiej zabudowy szkieletowej, zastępujące tynki sufitów, do których wykonania zostały użyte materiały odpowiadające wymaganiom norm lub aprobat technicznych.

### **1.4 Określenia podstawowe, definicje**

Określenia podane w niniejszej Specyfikacji są zgodne z odpowiednimi normami oraz określeniami podanymi w ST „Wymagania ogólne”, pkt 1.4.

**konstrukcja** – uporządkowany zespół połączonych części, zaprojektowany w celu zapewnienia określonego stopnia sztywności.

**sufit podwieszony** – sufit przeznaczony do zmniejszenia wysokości przestrzeni lub zapewniający miejsca dla instalacji.

### **1.5 Ogólne wymagania dotyczące robót**

Wykonawca robót jest odpowiedzialny za jakość ich wykonania oraz za zgodność z dokumentacją projektową, specyfikacjami technicznymi i poleceniami Inspektora nadzoru. Ogólne powszechnie stosowane wymagania dotyczące robót podano w ST „Wymagania ogólne” Kod CPV 45000000-7, pkt. 1.5.

## **2 MATERIAŁY**

### **2.1 Ogólne wymagania dotyczące właściwości materiałów**

Ogólne wymagania dotyczące właściwości materiałów, ich pozyskiwania i składowania podano w ST „Wymagania ogólne” pkt 2

### **2.2 Materiały potrzebne do wykonania robót**

#### **1) Sufity podwieszane**

- sufit podwieszane rastrowe

#### **2) Profile stalowe zimnogięte**

Do wykonania rusztów sufitów podwieszanych powinny być stosowane kształtowniki zimnogięte z blachy stalowej, ocynkowanej wg PN-89/H-92125, gatunku St0S wg PN-88/H-84020 lub gatunku DX51D+Z wg PN-EN 10142+A1: 1997.

Kształtowniki stalowe powinny być powierzchniowo zabezpieczone przed korozją powłoką cynkową (nanoszoną ogniowo) charakteryzującą się :

- grubością  $\geq 7\mu\text{m}$  (100g/m<sup>2</sup> lub  $\geq 19\mu\text{m}$  (275g/m<sup>2</sup>) badaną wg PN-EN ISO 2178: 1998 (badanie masy powłoki wg PN-EN 10142+A1: 1997),
- przyczepnością – brak złuszczeń wg PN-EN 10142+A1: 1997,
- wyglądem powierzchni – bez wad wg PN-EN 10142+A1: 1997.

Kształtowniki potrzebne do wykonania sufitu:

- Wieszak w 60/100
- Profile nośne 60/27
- Profile przyściennie 28/27

#### **3) Akcesoria stalowe**

Służą do łączenia kształtowników konstrukcji nośnej z podłożem i między sobą:

- łączniki wzdlużne,
- uchwyty bezpośrednie długie,
- uchwyty bezpośrednie krótkie,
- kołki rozporowe plastikowe, metalowe,
- kołki szybkiego montażu,

Nazwa inwestycji: „Rozbudowa istniejącego budynku szkoły podstawowej o halę gimnastyczną oraz kompleks lekkoatletyczny”

- kołki wstrzeliwane.

Wszystkie akcesoria powinny być wykonane ze stali ocynkowanej wg wymagań jak dla kształtowników stalowych wg pkt. 2.3.

#### **5) Inne akcesoria**

Akcesoria stosowane do wykonania systemów suchej zabudowy:

- taśmy spoinowe: z włókna szklanego, samoprzylepna z włókna szklanego, perforowana papierowa – do wzmacniania spoin między płytami gipsowo-kartonowymi oraz spoin narożnych i obwodowych,
- uszczelki obwodowe: polietylenowe grubości 3, 4 mm, filcowe 5 mm, z wełny mineralnej do 10 mm – do uszczelniania połączeń konstrukcji ze stropem i ścianami bocznymi.

#### **6) Wkręty**

Do mocowania płyt gipsowo-kartonowych do kształtowników nośnych, łączenia kształtowników między sobą oraz mocowania profili w uchwytych powinny być stosowane - wkręty stalowe, blachowkręty samo wierzące

### **3 SPRZĘT**

#### **3.1 Ogólne wymagania dotyczące sprzętu**

Ogólne wymagania dotyczące sprzętu podano w ST „Wymagania ogólne” pkt 3

#### **3.2 Sprzęt do wykonywania robót**

Wykonawca jest zobowiązany do używania jedynie takiego sprzętu, który nie spowoduje niekorzystnego wpływu na jakość i środowisko wykonywanych robót.

### **4 TRANSPORT**

#### **4.1 Ogólne wymagania dotyczące transportu**

Ogólne wymagania dotyczące transportu podano w ST „Wymagania ogólne” pkt 4

#### **4.2 Transport materiałów**

- Transport materiałów odbywa się przy w sposób zabezpieczający je przed przesuwaniem podczas jazdy, uszkodzeniem mechanicznym zawilgoceniem i zniszczeniem, a określony w instrukcji Producenta i dostosowanej do polskich przepisów przewozowych.

#### **4.3 Przechowywanie i składowanie materiałów**

- Materiały systemów suchej zabudowy powinny być pakowane w sposób zabezpieczający je przed uszkodzeniem i zniszczeniem określony przez producenta. Instrukcja winna być dostarczona odbiorcom w języku polskim. Na każdym opakowaniu powinna znajdować się etykieta zawierająca:
  - nazwę i adres producenta,
  - nazwę wyrobu wg aprobaty technicznej jaką wyrób uzyskał,
  - datę produkcji i nr partii,
  - wymiary,
  - liczbę sztuk w pakiecie,
  - numer aprobaty technicznej,
  - nr certyfikatu na znak bezpieczeństwa,
  - znak budowlany.
- Składowanie materiałów powinno odbywać się w pomieszczeniach zamkniętych i suchych, na poziomym i mocnym podkładzie.
- Płyty do sufitów podwieszanych z płyt akustycznych drewnopochodnych powinny być składowane w pozycji poziomej na wysokość najwyższej do dwóch palet, powinny być chronione przed zabrudzeniem i wilgocią.
- Transport i przechowywanie sufitów OWA: paczek nie należy rzucać, nie stawiać na krawędzi, przechowywać w suchym pomieszczeniu i na równej powierzchni, nie kłaść na mokrym podłożu, płyty w paczkach ułożone są zawsze stronami widocznymi do siebie, z kartonu należy wyjmować po dwie płyty odwrócone do siebie stronami widocznymi, płyty zawsze chwytać obiema rękoma.

## **5 WYKONANIE ROBÓT**

### **5.1 Ogólne zasady wykonania robót**

Ogólne zasady wykonania robót podano w ST „Wymagania ogólne” pkt 5

### **5.2 Warunki przystąpienia do robót**

- Przed przystąpieniem do wykonywania systemów suchej zabudowy powinny być zakończone wszystkie roboty stanu surowego, roboty instalacyjne podtynkowe, zamurowane przebiecia i bruzdy.
- Okładziny z płyt ze skalnej wełny mineralnej należy wykonywać w temperaturze nie niższej niż +12°C, a wilgotność względna powietrza nie może przekraczać 75%.
- Pomieszczenia powinny być suche i dobrze przewietrzane.

### **5.3 Sufity dekoracyjne z płyt na ruszcie stalowym**

- Ruszt stanowiący podłoże dla płyt jest jednowarstwowy składający się z warstwy nośnej. Materiałami konstrukcyjnymi do budowania rusztów są kształtowniki stalowe. Wszystkie stosowane metody kotwienia muszą spełniać warunek pięciokrotnego współczynnika wytrzymałości przy ich obciążaniu. Znaczy to, że jednostkowe obciążenia wyrwujące musi być większe od pięciokrotnej wartości obciążenia przypadającego na każdy łącznik lub kotwę. Wszystkie elementy stalowe służące do kotwienia muszą posiadać zabezpieczenia antykorozyjne.
- Montaż sufitu rozpoczyna się od wyznaczenia jego płaszczyzny na okalających ścianach przez wytrasowanie górnej krawędzi kątownika przyściennego na okalających ścianach. Kątownik mocuje się kotkami szybkiego montażu w rozstawach nie większych niż 100 cm. Następnie trasuje się miejsca przebiegu profili głównych w rozstawie 120 cm. Powinny one zostać tak rozplanowane, aby z obu stron przy ścianach pozostały jednakowe odległości większe niż połowa szerokości płyty tj. 30 cm. Mocowanie profili poprzecznych następuje w gniazdach wyciętych w profilach głównych. Wzdłuż linii przebiegu profili głównych trasuje się miejsca mocowania wieszaków w rozstawie, co 120 cm. Po zamocowaniu wieszaków podwiesza się profile główne, następnie poziomuje i wpina w rozstawie 60 cm profile poprzeczne „120”, a między nimi profile „60” tak, aby powstała siatka o boku 60 cm. Poziomując całą konstrukcję wkłada się ok. 30% płyt. Płyty powodują ułożenie i wyrównanie konstrukcji. Następnie wykonuje się montaż odcinków profili dochodzących do ścian. Docinać je należy z luzem 5-10 mm. Montaż sufitu kończy uzupełnienie wszystkich płyt.

## **6 KONTROLA JAKOŚCI ROBÓT**

### **6.1 Ogólne zasady kontroli jakości robót**

Ogólne zasady kontroli jakości robót podano w ST „Wymagania ogólne” pkt 6

### **6.2 Badania w czasie wykonywania robót**

#### **1) Częstotliwość i zakres badań**

Częstotliwość oraz zakres badań materiałów powinna być zgodna z normami. Dostarczone na plac budowy materiały należy kontrolować pod względem ich jakości. Zasady kontroli powinien ustalić Kierownik budowy w porozumieniu z Inspektorem nadzoru. Kontrola jakości polega na sprawdzeniu, czy dostarczone materiały i wyroby mają zaświadczenia o jakości wystawione przez producenta oraz na sprawdzeniu właściwości technicznych na podstawie badań doraźnych.

Badania w czasie wykonywania robót w szczególności powinny dotyczyć sprawdzenia materiałów:

- narożniki i krawędzie (czy nie ma uszkodzeń),
- wymiary (zgodnie z tolerancją),
- wilgotność i nasiąkliwość płyt sufitowych,
- obciążenie na zginanie niszczące lub ugięcia płyt,
- występowanie uszkodzeń powłoki cynkowej elementów stalowych.

#### **2) Wyniki badań**

Wyniki badań płyt dekoracyjnych stropowych i innych materiałów powinny być wpisywane do dziennika budowy i akceptowane przez Inspektora nadzoru.

Nazwa inwestycji: „Rozbudowa istniejącego budynku szkoły podstawowej o halę gimnastyczną oraz kompleks lekkoatletyczny”

## **7 OBMIAR ROBÓT**

### **7.1 Ogólne zasady przedmiaru i obmiaru**

Ogólne zasady przedmiaru i obmiaru podano w ST „Wymagania ogólne” pkt 7  
Jednostką obmiaru jest 1 m<sup>2</sup> wykonanego sufitu podwieszanego.

## **8 ODBIÓR ROBÓT**

### **8.1 Ogólne zasady odbioru robót**

Ogólne zasady odbioru robót podano w ST „Wymagania ogólne” pkt 8

### **8.2 Odbiór podłoża**

Odbiór podłoża należy przeprowadzić bezpośrednio przed przystąpieniem do robót okładzinowych. Podłoże oczyścić z kurzu i luźnych resztek zaprawy lub beton.

Zgodność z dokumentacją

Roboty uznaje się za zgodne z dokumentacją projektową, ST i wymaganiami Inspektora nadzoru, jeżeli wszystkie pomiary i badania (z uwzględnieniem dopuszczalnych tolerancji) wg pkt. 6 ST dały pozytywny wynik.

### **8.3 Wymagania przy odbiorze**

Wymagania przy odbiorze określa norma PN-72/B-10122 Roboty okładzinowe. Suche tynki.  
Wymagania i badania przy odbiorze.

Sprawdzeniu podlega:

- zgodność wykonania z dokumentacją techniczną,
  - rodzaj zastosowanych materiałów,
  - przygotowanie podłoża,
  - prawidłowość zamocowania płyt, ich wykończenia na stykach, narożach i obrzeżach,
  - wchrowatość powierzchni: powierzchnie suchych tynków powinny stanowić płaszczyzny pionowe, poziome lub o kącie nachylenia przewidzianym w dokumentacji. Kąty dwusieczne utworzone przez te płaszczyzny, powinny być kątami prostymi lub innymi zgodnymi z dokumentacją. Krawędzie przycięcia płaszczyzn powinny być prostoliniowe. Sprawdzenie prawidłowości wykonania powierzchni i krawędzi okładzin należy przeprowadzić za pomocą oględzin zewnętrznych oraz przykładania (w dwu prostopadłych kierunkach) łaty kontrolnej o długości 2,0 m, w dowolnym miejscu powierzchni. Pomiar prześwitu pomiędzy łatą a powierzchnią suchego tynku powinien być wykonany z dokładnością do 0,5 mm.
- Dopuszczalne odchyłki są następujące:

Dopuszczalne odchylenia powierzchni od płaszczyzny i krawędzi od kierunku			
Powierzchni od płaszczyzny i krawędzi od linii prostej	Powierzchni i krawędzi od kierunku		Przecinających się płaszczyzn od kąta w dokumentacji
	pionowego	poziomego	
Nie większa niż 2 mm i w liczbie nie większej niż 2 szt na całej długości łaty kontrolnej 2 m	Nie większe niż 1,5 mm i ogółem nie więcej niż 3 mm w pomieszczeniach do 3,5 m wysokości oraz nie więcej niż 4 mm w pomieszczeniach powyżej 3,5 m wysokości	Nie większe niż 2 mm i ogółem nie większej niż 3 mm na całej powierzchni ograniczonej ścianami, belkami itp.	Nie większa niż 2 mm na długości łaty kontrolnej 2 m

## **9 PODSTAWA PŁATNOŚCI**

### **9.1 Ogólne ustalenia dotyczące podstawy rozliczenia robót**

Ogólne ustalenia dotyczące podstawy rozliczenia robót podano w ST „Wymagania ogólne” pkt 9

Nazwa inwestycji: „Rozbudowa istniejącego budynku szkoły podstawowej o halę gimnastyczną oraz kompleks lekkoatletyczny”

## 9.2 Zasady rozliczenia i płatności

Cena jednostkowa montażu 1 metra kwadratowego [m<sup>2</sup>] sufitu podwieszanego obejmuje:

- przygotowanie stanowiska roboczego
- dostarczenie materiałów, narzędzi i sprzętu,
- przygotowanie i oczyszczenie podłoża,
- montaż sufitu podwieszanego z płyt np. Ecophon,
- montaż sufitów podwieszanych z płyt gipsowo-kartonowych,
- uporządkowanie miejsca wykonywania robót,
- usunięcie pozostałości, resztek i odpadów materiałów,
- likwidację stanowiska roboczego,
- utylizację opakowań i resztek materiałów zgodnie ze wskazaniem ich producentów.

## 10 PRZEPISY ZWIĄZANE

PN-EN 1364-2:2001	Badania odporności ogniowej elementów nienośnych. Część 2: Sufity
PN-EN 13964:2004 (U)	Sufity podwieszane. Wymagania i metody badań
PN-B-79405:1997/Apl:1999	Płyty gipsowo-kartonowe
PN-93/B-02862	Odporność ogniowa
PN-EN ISO 7050:1999	Wkręty samogwintujące z łbem stożkowym, z wgłębieniem krzyżowym
PN-91/M-82054.19	Śruby, wkręty i nakrętki. Statystyczna kontrola jakości
PN-EN ISO 3506-4:2004 (U)	Własności mechaniczne części złącznych ze stali nierdzewnych, odpornych
PN-EN 10142:2003	Taśmy i blachy ze stali niskowęglowej ocynkowane ogniowo w sposób ciągły do obróbki plastycznej na zimno. Warunki techniczne dostawy
PN-EN 10142:2003	Taśmy i blachy ze stali niskowęglowej ocynkowane ogniowo w sposób ciągły do obróbki plastycznej na zimno. Warunki techniczne dostawy
Norma ISO Seria 9000, 9001, 9002, 9003, 9004 Normy dotyczące systemów zapewnienia jakości i zarządzania systemami zapewnienia jakości.	

Nazwa inwestycji: „Rozbudowa istniejącego budynku szkoły podstawowej o halę gimnastyczną oraz kompleks lekkoatletyczny”

## **SPECYFIKACJA TECHNICZNA WYKONANIA I ODBIORU ROBÓT**

**ST-01.16 KONSTRUKCJA STALOWA**

KOD CPV 45223110-0

## SPIS TREŚCI:

<b>1 WSTĘP .....</b>	<b>3</b>
1.1 PRZEDMIOT ST .....	3
1.2 ZAKRES STOSOWANIA ST .....	3
1.3 PRZEDMIOT I ZAKRES ROBÓT OBJĘTYCH ST .....	3
1.4 OKREŚLENIA PODSTAWOWE, DEFINICJE .....	3
1.5 OGÓLNE WYMAGANIA DOTYCZĄCE ROBÓT.....	3
<b>2 MATERIAŁY.....</b>	<b>3</b>
2.1 OGÓLNE WYMAGANIA DOTYCZĄCE WŁAŚCIWOŚCI MATERIAŁÓW .....	3
2.2 MATERIAŁY POTRZEBNE DO WYKONANIA ROBÓT .....	3
<b>3 SPRZĘT .....</b>	<b>3</b>
3.1 OGÓLNE WYMAGANIA DOTYCZĄCE SPRZĘTU .....	3
3.2 SPRZĘT DO TRANSPORTU I MONTAŻU KONSTRUKCJI.....	3
3.3 SPRZĘT DO ROBÓT SPAWALNICZYCH.....	3
<b>4 TRANSPORT .....</b>	<b>4</b>
4.1 OGÓLNE WYMAGANIA DOTYCZĄCE TRANSPORTU .....	4
4.2 TRANSPORT MATERIAŁÓW .....	4
4.3 SKŁADOWANIE MATERIAŁÓW I KONSTRUKCJI .....	4
<b>5 WYKONANIE ROBÓT .....</b>	<b>4</b>
5.1 OGÓLNE ZASADY WYKONANIA ROBÓT .....	4
5.2 MONTAŻ ELEMENTÓW STAŁOWYCH .....	5
<b>6 KONTROLA JAKOŚCI ROBÓT .....</b>	<b>6</b>
6.1 OGÓLNE ZASADY KONTROLI JAKOŚCI ROBÓT .....	6
<b>7 OBMIAR ROBÓT.....</b>	<b>6</b>
7.1 OGÓLNE ZASADY PRZEDMIARU I OBMIARU .....	6
<b>8 ODBIÓR ROBÓT .....</b>	<b>6</b>
8.1 OGÓLNE ZASADY ODBIORU ROBÓT.....	6
<b>9 PODSTAWA PŁATNOŚCI.....</b>	<b>6</b>
9.1 OGÓLNE USTALENIA DOTYCZĄCE PODSTAWY ROZLICZENIA ROBÓT.....	6
9.2 ZASADY ROZLICZENIA I PŁATNOŚCI .....	6
<b>10 PRZEPISY ZWIĄZANE.....</b>	<b>6</b>



## **1 WSTĘP**

### **1.1 Przedmiot ST**

Przedmiotem niniejszej standardowej specyfikacji technicznej (ST) są wymagania dotyczące wykonania i odbioru robót konstrukcji stalowych.

### **1.2 Zakres stosowania ST**

Specyfikacja techniczna (ST) jest dokumentem przetargowym i kontraktowym przy zlecaniu i realizacji robót wymienionych w pkt. 1.1.

### **1.3 Przedmiot i zakres robót objętych ST**

Roboty, których dotyczy szczegółowa specyfikacja techniczna obejmują wszystkie czynności umożliwiające i mające na celu wykonanie i montaż konstrukcji stalowych, występujących w obiekcie przetargowym.

### **1.4 Określenia podstawowe, definicje**

Określenia podane w niniejszej Specyfikacji są zgodne z odpowiednimi normami oraz określeniami podanymi w OST „Wymagania ogólne”, pkt 1.4.

### **1.5 Ogólne wymagania dotyczące robót**

Wykonawca robót jest odpowiedzialny za jakość ich wykonania oraz za zgodność z dokumentacją projektową, specyfikacjami technicznymi i poleceniami Inspektora nadzoru. Ogólne powszechnie stosowane wymagania dotyczące robót podano w ST „Wymagania ogólne” Kod CPV 45000000-7, pkt. 1.5.

## **2 MATERIAŁY**

### **2.1 Ogólne wymagania dotyczące właściwości materiałów**

Ogólne wymagania dotyczące właściwości materiałów, ich pozyskiwania i składowania podano w ST „Wymagania ogólne” pkt 2

### **2.2 Materiały potrzebne do wykonania robót**

Elementy stalowe:

- Konstrukcja stalowa wiaty na rowery
- Drabiny stalowe
- Balustrady stalowe
- Pozostałe elementy stalowe zgodnie z dokumentacją projektową

Zabezpieczenie antykorozyjne konstrukcji stalowej zgodnie z dokumentacją projektową.

## **3 SPRZĘT**

### **3.1 Ogólne wymagania dotyczące sprzętu**

Ogólne wymagania dotyczące sprzętu podano w ST „Wymagania ogólne” pkt 3

### **3.2 Sprzęt do transportu i montażu konstrukcji**

Do transportu i montażu konstrukcji należy używać żurawi, wciągarek, dźwigników, podnośników i innych urządzeń. Wszelkie urządzenia dźwigowe, zawiesia i trawersy podlegające przepisom o dozorze technicznym powinny być dostarczone wraz z aktualnymi dokumentami uprawniającymi do ich eksploatacji.

### **3.3 Sprzęt do robót spawalniczych**

Stosowany sprzęt spawalniczy powinien umożliwiać wykonanie złączy zgodnie z technologią spawania i dokumentacją konstrukcyjną.

Spadki napięcia prądu zasilającego nie powinny być większe jak 10%.

Eksploatacja sprzętu powinna być zgodna z instrukcją.

Stanowiska spawalnicze powinny być odpowiednio urządzone - spawarki powinny stać na izolującym podwyższeniu i być zabezpieczone od wpływów atmosferycznych

Sprzęt pomocniczy powinien być przechowywany w zamykanych pomieszczeniach.

Stanowisko robocze powinno być urządzone zgodnie z przepisami bhp i przeciwpożarowymi, zabezpieczone od wpływów atmosferycznych, oświetlone z dostateczną wentylacją;

Stanowisko robocze powinno być odebrane przez Inżyniera.

## **4 TRANSPORT**

### **4.1 Ogólne wymagania dotyczące transportu**

Ogólne wymagania dotyczące transportu podano w ST „Wymagania ogólne” pkt 4

### **4.2 Transport materiałów**

- Elementy konstrukcyjne mogą być przewożone dowolnymi środkami transportu.
- Podczas transportu materiały i elementy konstrukcji powinny być zabezpieczone przed uszkodzeniami lub utratą stateczności.
- Dostawa - dowolnym środkiem transportu, zaakceptowanym przez Inspektora Transport pionowy za pomocą dźwigu.

### **4.3 Składowanie materiałów i konstrukcji**

- Konstrukcje i materiały dostarczone na budowę powinny być wyładowywane żurawiami.
- Do wyładunku mniejszych elementów można użyć wciągarek lub wciągników.
- Elementy ciężkie, długie i wiotkie należy przenosić za pomocą zawiesi i usztywnić dla zabezpieczenia przed odkształceniem. Elementy układać w sposób umożliwiający odczytanie znakowania. Elementy do scalania powinny być w miarę możliwości składowane w sąsiedztwie miejsca przeznaczonego do scalania.
- Na miejscu składowania należy rejestrować konstrukcje niezwłocznie po ich nadejściu, segregować i układać na wyznaczonym miejscu, oczyszczać i naprawiać powstałe w czasie transportu ewentualne uszkodzenia samej konstrukcji jak i jej powłoki antykorozyjnej.
- Konstrukcję należy układać w pozycji poziomej na podkładkach drewnianych z bali lub desek na wyrównanej do poziomu ziemi w odległości 2.0 do 3.0 m od siebie.
- Elementy, które po wbudowaniu zajmują położenie pionowe składować w tym samym położeniu.
- Elektrody składować w magazynie w oryginalnych opakowaniach, zabezpieczone przed zawilgoceniem.

## **5 WYKONANIE ROBÓT**

### **5.1 Ogólne zasady wykonania robót**

Ogólne zasady wykonania robót podano w ST „Wymagania ogólne” pkt 5

- Przed przystąpieniem do produkcji lub do montażu czy to w warsztacie, czy też na placu budowy, konstruktor winien upewnić się, że plany dotyczące tych robót uzyskały zgodę Architekta i Inspektorów Nadzoru oraz że wszystkie homologacje metod spawania oraz metoda montażu zostały zaakceptowane.
- Wykonawca winien dysponować odpowiednimi placami do montażu wstępnego oraz do składowania. Czynności montażu wstępnego odbywają się obligatoryjnie w zakładzie produkcyjnym. Wykonawca winien poczynić wszelkie starania, aby upewnić się, iż montaż można przeprowadzić na placu budowy bez potrzeby ew. późniejszych napraw na miejscu, powodujących opóźnienia lub wpływające na jakość obiektu budowlanego. Wszystkie prace wykonane zarówno w fabryce, jak i na placu budowy winny być bezwzględnie sprawdzane przez producenta. Szkielety konstrukcji stalowych należy produkować zgodnie z prawidłami rzemiosła technicznego.
- Wszystkie wykorzystane materiały konstrukcyjne winny być nowe i czyste, a w przypadku fragmentów przeznaczonych do połączeń śrubami o dużej wytrzymałości - dostarczane na plac budowy z zabezpieczeniem osłonami.
- Obróbkę plastyczną elementów konstrukcyjnych należy przeprowadzić przy zastosowaniu takich środków ostrożności, aby operacje kształtowania odbywały się stopniowo i w sposób ciągły oraz nie powodowały ani pęknięć, ani rozdarć, ani też nadmiernego zmniejszenia ich grubości. Bardziej wskazana jest obróbka na prasach aniżeli młotem mechanicznym.
- Wymiarowanie długości lub cięcie elementów konstrukcyjnych należy wykonać przy pomocy nożyc, piły lub palnika gazowego. Cięcia powinny być czyste, bez zniekształceń ani pęknięć. W związku z tym, cięcia wykonane nożycami nie wymagają już obróbki przecinakami czy tarczą szlifierską. Jeżeli jednak części złączne pozostają widoczne po zamontowaniu, ostre krawędzie należy dokładnie ukosować lub wykrawać.
- Elementy łączone winny dobrze przystawać do siebie.

- Powierzchnie stykowe należy dokładnie oczyścić szczotką lub piaszczarką. Powierzchnie stykowe elementów konstrukcyjnych łączone przy pomocy śrub o dużej wytrzymałości należy poddać piaskowaniu zgodnie z obowiązującą normą, dokładnie wyszczotkować i odtłuścić, oczyścić z ziaren spawalniczych i nie malować (chyba że Architekt i Inspektorzy Nadzoru wyrażą zgodę na zastosowanie specjalnej farby, odpowiedniej dla tego typu połączenia). Klasy dokładności przygotowania powierzchni wymienione są na planach, tak samo jak tolerancje wykonania otworów w połączeniach śrubowych. Rodzaj przygotowania powierzchni połączeń na śruby o dużej wytrzymałości winien być zgodny ze współczynnikiem tarcia wybranym przez Wykonawcę oraz zatwierdzonym przez Architekta i Biuro Projektowe. (Współczynnik ten nie może być niższy niż 0,3).
- W przypadku wystąpienia jakichkolwiek zakłóceń w czasie robót (wadliwa regulacja maszyn, niewłaściwe manewrowanie operatorów sprzętu), Wykonawca jest uważany za jedynego odpowiedzialnego i winien temu zaradzić, ponosząc przy tym wszelkie koszty. Powinien on również dostarczyć Inżynierowi i Inspektorom Nadzoru imienne świadectwa o kwalifikacjach i kompetencjach spawaczy zarówno w zakładzie produkcyjnym, jak i na placu budowy, zgodnie z normami.

## 5.2 Montaż elementów stalowych

- Montaż konstrukcji stalowych należy wykonywać zgodnie z PN-B-06200.
  - Elementy konstrukcyjne powinny być oznakowane w sposób trwały i widoczny.
  - W każdym stadium montażu konstrukcja powinna mieć zdolność przenoszenia sił wywołanych wpływami atmosferycznymi oraz obciążeniami montażowymi, sprzętem i materiałami. Roboty należy tak wykonywać, aby żadna część konstrukcji nie została podczas montażu przeciążona lub trwale odkształcona.
  - Stałe połączenia elementów konstrukcji powinny być wykonane dopiero po dopasowaniu styków i wyregulowaniu całej konstrukcji lub niezależnej jej części.
  - Przekładki stosowane do regulacji konstrukcji należy wykonywać ze stali o takich samych właściwościach plastycznych jak stal konstrukcji, a po osadzeniu zabezpieczyć przed wypadnięciem.
  - W połączeniach śrubowych zakładkowych szczelina w styku niesprężanym nie powinna przekraczać 2 mm. Otwory na śruby zaleca się dopasowywać za pomocą przebijaków a w razie konieczności rozwiercać.
  - Dopuszczalne odchyłki ustawienia geometrycznego konstrukcji:
    - odchylenie osi słupa względem osi teoretycznej - 5 mm
    - odchylenie osi słupa od pionu - 15 mm
    - strzałka wygięcia  $h/750$  - nie więcej niż 15 mm
    - wygięcie belki lub słupa  $l/750$  - nie więcej niż 15 mm
    - odchyłka strzałki montażowej 0,2 projektowanej
  - Połączenia spawane
    - 1) Brzegi do spawania wraz z przyległymi pasami szerokości 15 mm powinny być oczyszczone z rdzy, farby i zanieczyszczeń oraz nie powinny wykazywać rozwarstwień i rzadziżn widocznych gołym okiem.
    - 2) Kąt ukosowania, położenie i wielkość progu, wymiary rowka oraz dopuszczalne odchyłki przyjmuje się według właściwych norm spawalniczych.
    - 3) Szczelinę między elementami o nieukosowanych brzegach stosować nie większą od 1,5 mm.
    - 4) Wykonanie spoin  
Rzeczywista grubość spoin może być większa od nominalnej
      - 20%, a tylko miejscowo dopuszcza się grubość mniejszą:
      - 5% – dla spoin czołowych
      - 10% – dla pozostałych.
- Dopuszcza się miejscowe podtopienia oraz wady lica i grani jeśli wady te mieszczą się w granicach grubości spoiny. Niedopuszczalne są pęknięcia, braki przetopu, kratery i nawisy lica.
- 5) Wymagania dodatkowe takie jak:
    - obróbka spoin
    - przetopienie grani
    - wymagania technologii spawania może zalecić Inżynier wpisem do dziennika budowy.
  - 6) Zalecenia technologiczne

Nazwa inwestycji: „Rozbudowa istniejącego budynku szkoły podstawowej o halę gimnastyczną oraz kompleks lekkoatletyczny”

- spoiny szczepekne powinny być wykonane tymi samymi elektrodami co spoiny konstrukcyjne
- wady zewnętrzne spoin można naprawić uzupełniającym spawaniem, natomiast pęknięcia, nadmierną ospowatość, braki przetopu, pęcherze należy usunąć przez szlifowanie spoin i ponowne ich wykonanie.

## **6 KONTROLA JAKOŚCI ROBÓT**

### **6.1 Ogólne zasady kontroli jakości robót**

Ogólne zasady kontroli jakości robót podano w ST „Wymagania ogólne” pkt 5. Kontrola jakości polega na sprawdzeniu zgodności wykonania robót z projektem oraz wymaganiami podanymi w punkcie 5. Roboty podlegają odbiorowi.

## **7 OBMIAR ROBÓT**

### **7.1 Ogólne zasady przedmiaru i obmiaru**

Ogólne zasady przedmiaru i obmiaru podano w ST „Wymagania ogólne” pkt 7. Jednostkami obmiarowymi dla wykonania konstrukcji stalowej jest masa gotowej konstrukcji w tonach [t] oraz ilość gotowych elementów stalowych w sztukach [szt].

## **8 ODBIÓR ROBÓT**

### **8.1 Ogólne zasady odbioru robót**

Ogólne zasady odbioru robót podano w OST „Wymagania ogólne” pkt 8. Roboty uznaje się za zgodne z dokumentacją projektową, ST i wymaganiami Inspektora nadzoru, jeżeli wszystkie pomiary i badania (z uwzględnieniem dopuszczalnych tolerancji) wg pkt. 6 ST dały pozytywny wynik. Wszystkie roboty podlegają zasadom odbioru robót zanikających.

## **9 PODSTAWA PŁATNOŚCI**

### **9.1 Ogólne ustalenia dotyczące podstawy rozliczenia robót**

Ogólne ustalenia dotyczące podstawy rozliczenia robót podano w ST „Wymagania ogólne” pkt 9.

### **9.2 Zasady rozliczenia i płatności**

Cena jednostkowa wykonania 1 tony [t] konstrukcji stalowej obejmuje:

- dostarczenie materiałów i sprzętu,
- montaż całej konstrukcji stalowej z zabezpieczeniem antykorozyjnym,
- roboty wykończeniowe i uporządkowanie terenu,
- przeprowadzenie wymaganych pomiarów.

Cena jednostkowa montażu 1 sztuki [szt] elementu konstrukcji stalowej obejmuje:

- dostarczenie materiałów i sprzętu,
- montaż poszczególnych elementów stalowych z zabezpieczeniem antykorozyjnym,
- roboty wykończeniowe i uporządkowanie terenu,
- przeprowadzenie wymaganych pomiarów.

## **10 PRZEPISY ZWIĄZANE**

PN-B-06200:2002	Konstrukcje stalowe budowlane. Warunki wykonania i odbioru.
PN-EN 10025:2002	Wyroby walcowane na gorąco z niestopowych stali konstrukcyjnych. Warunki techniczne dostawy.
PN-91/M-69430	Elektrody stalowe otulone do spawania i napawania. Ogólne badania i wymagania.
PN-75/M-69703	Spawalnictwo. Wady złączy spawanych. Nazwy i określenia.

Nazwa inwestycji: „Rozbudowa istniejącego budynku szkoły podstawowej o halę gimnastyczną oraz kompleks lekkoatletyczny”

## **SPECYFIKACJA TECHNICZNA WYKONANIA I ODBIORU ROBÓT**

**ST-01.17 STOLARKA I ŚLUSARKA**

KOD CPV 45421000-4

## SPIS TREŚCI:

<b>1 WSTĘP .....</b>	<b>3</b>
1.1 PRZEDMIOT ST .....	3
1.2 ZAKRES STOSOWANIA ST .....	3
1.3 PRZEDMIOT I ZAKRES ROBÓT OBJĘTYCH ST .....	3
1.4 OKREŚLENIA PODSTAWOWE, DEFINICJE .....	3
1.5 OGÓLNE WYMAGANIA DOTYCZĄCE ROBÓT.....	3
<b>2 MATERIAŁY.....</b>	<b>3</b>
2.1 OGÓLNE WYMAGANIA DOTYCZĄCE WŁAŚCIWOŚCI MATERIAŁÓW .....	3
2.2 OGÓLNE WYMAGANIA DOTYCZĄCE SPRZĘTU .....	3
2.3 SPRZĘT DO WYKONYWANIA I MONTAŻU ŚLUSARKI.....	3
<b>3 TRANSPORT .....</b>	<b>4</b>
3.1 OGÓLNE WYMAGANIA DOTYCZĄCE TRANSPORTU .....	4
3.2 TRANSPORT MATERIAŁÓW .....	4
3.3 PAKOWANIE I MAGAZYNOWANIE MATERIAŁÓW METALOWYCH.....	4
<b>4 WYKONANIE ROBÓT .....</b>	<b>4</b>
4.1 OGÓLNE ZASADY WYKONANIA ROBÓT .....	4
4.2 PRZYGOTOWANIE PODŁOŻA .....	4
4.3 MONTAŻ STOLARKI I ŚLUSARKI .....	5
<b>5 KONTROLA JAKOŚCI ROBÓT .....</b>	<b>5</b>
5.1 OGÓLNE ZASADY KONTROLI JAKOŚCI ROBÓT .....	5
5.2 KONTROLA JAKOŚCI WYROBÓW .....	5
<b>6 OBMIAR ROBÓT.....</b>	<b>6</b>
6.1 OGÓLNE ZASADY PRZEDMIARU I OBMIARU .....	6
<b>7 ODBIÓR ROBÓT .....</b>	<b>6</b>
7.1 OGÓLNE ZASADY ODBIORU ROBÓT.....	6
7.2 ODBIÓR ELEMENTÓW PRZED WBUDOWANIEM .....	6
7.3 ODBIÓR ELEMENTÓW PO WBUDOWANIU I WYKOŃCZENIU.....	6
<b>8 PODSTAWA PŁATNOŚCI.....</b>	<b>7</b>
8.1 OGÓLNE USTALENIA DOTYCZĄCE PODSTAWY ROZLICZENIA ROBÓT.....	7
8.2 ZASADY ROZLICZENIA I PŁATNOŚCI .....	7
<b>9 DOKUMENTY ODNIESIENIA.....</b>	<b>8</b>

Nazwa inwestycji: „Rozbudowa istniejącego budynku szkoły podstawowej o halę gimnastyczną oraz kompleks lekkoatletyczny”

## **1 WSTĘP**

### **1.1 Przedmiot ST**

Przedmiotem niniejszej standardowej specyfikacji technicznej (ST) są wymagania dotyczące wykonania i odbioru robót polegających na montażu elementów stolarsko-ślusarskich.

### **1.2 Zakres stosowania ST**

Specyfikacja techniczna (ST) jest dokumentem przetargowym i kontraktowym przy zlecaniu i realizacji robót wymienionych w pkt. 1.1.

### **1.3 Przedmiot i zakres robót objętych ST**

Roboty, których dotyczy niniejsza ST obejmują wszystkie czynności umożliwiające i mające na celu montaż stolarki i ślusarski obiektu, która obejmuje okna i drzwi wg projektu

### **1.4 Określenia podstawowe, definicje**

Określenia podane w niniejszej Specyfikacji są zgodne z odpowiednimi normami oraz określeniami podanymi w ST „Wymagania ogólne”, pkt 1.4, a także podanymi poniżej:

**konstrukcja aluminiowa nośna** – elementy aluminiowe o charakterze konstrukcyjnym,

**element konstrukcyjny** – część konstrukcji służąca do przeniesienia sił,

**stężenie** – system elementów konstrukcyjnych, zwykle przekątnych, ściskanych i rozciąganych usztywniających konstrukcję,

**złącze** – konstrukcja utworzona przez przyległe części dwóch lub więcej wyrobów, elementów budowlanych zestawionych razem albo połączonych z zastosowaniem lub bez łączników,

**nakładka stykowa** – element o małym przekroju, stosowany zwykle do zakrycia złącza,

**kształtownik** – wyrób hutniczy o stałym, lecz złożonym przekroju poprzecznym, małym w stosunku do jego długości,

**stolarka** – wykonanie lub łączenie obrobionych elementów drewnianych i wyrobów płytowych. Nie zalicza się tu konstrukcji drewnianych ani okładzin.

**drzwi** – konstrukcja do zamykania otworu, przeznaczona głównie do zapewnienia dostępu, działająca na zawiasach przegubowych, osi obrotu lub za pomocą przesuwu

### **1.5 Ogólne wymagania dotyczące robót**

Wykonawca robót jest odpowiedzialny za jakość ich wykonania oraz za zgodność z dokumentacją projektową, specyfikacjami technicznymi i poleceniami Inspektora nadzoru. Ogólne powszechnie stosowane wymagania dotyczące robót podano w ST „Wymagania ogólne” Kod CPV 45000000-7, pkt. 1.5.

## **2 MATERIAŁY**

### **2.1 Ogólne wymagania dotyczące właściwości materiałów**

Ogólne wymagania dotyczące materiałów, ich pozyskiwania i składowania podano w ST „Wymagania ogólne” pkt 3.1.

Wszystkie użyte materiały powinny mieć aktualne świadectwa dopuszczenia do stosowania w budownictwie na terytorium Rzeczypospolitej Polskiej tzn. posiadać aktualne aprobaty techniczne, certyfikat na znak bezpieczeństwa, deklaracje zgodności lub certyfikaty zgodności z aprobatą techniczną lub inne stosowne dokumenty objęte prawem.

Elementy ślusarskie dostarczone na budowę jako wyrób wykonane wg wymiarów pobranych z natury wykończone, wyposażone w uchwyty montażowe.

### **2.2 Ogólne wymagania dotyczące sprzętu**

Ogólne wymagania dotyczące sprzętu podano w ST „Wymagania ogólne” pkt 3

### **2.3 Sprzęt do wykonywania i montażu ślusarki**

Do wykonania i montażu ślusarki może być użyty dowolny sprzęt. Wykonawca jest zobowiązany do używania jedynie takiego sprzętu, który nie spowoduje niekorzystnego wpływu na jakość wykonywanych robót i będzie gwarantować przeprowadzenie robót, zgodnie z zasadami określonymi w PB i ST.

### **3 TRANSPORT**

#### **3.1 Ogólne wymagania dotyczące transportu**

Ogólne wymagania dotyczące transportu podano w ST „Wymagania ogólne” pkt 4

#### **3.2 Transport materiałów**

- Transport materiałów odbywa się w sposób zabezpieczający je przed przesuwaniem podczas jazdy, uszkodzeniem i zniszczeniem. Pakowanie, przechowywanie i transport w instrukcji Producenta dostosowanej do polskich przepisów przewozowych.
- Każda partia wyrobów powinna zawierać wszystkie elementy przewidziane projektem lub odpowiednią normą.
- Elementy do transportu należy zabezpieczyć przed uszkodzeniem.
- Elementy mogą być przewożone dowolnym środkiem transportu.
- Materiały podstawowe nie wymagają opakowań i mogą być składowane pod zadaszonymi pomieszczeniami z wyjątkiem :
  - śrub i nakrętek, które wymagają opakowania skrzyniowego,
  - farb i lakierów oraz olejów, wymagających transportu w beczkach lub bańkach stalowych,
  - krutek wentylacyjnych itp. wymagających opakowań kartonowych,

#### **3.3 Pakowanie i magazynowanie materiałów metalowych**

- Elementy ślusarsko-kowalskie wykończone powinny być pakowane w sposób zabezpieczający je przed uszkodzeniem i zniszczeniem określony przez producenta.
- Instrukcja winna być dostarczona odbiorcom w języku polskim.
- Na każdym opakowaniu powinna znajdować się etykieta zawierająca:
  - nazwę i adres producenta,
  - nazwę wyrobu wg aprobaty technicznej jaką wyrób uzyskał,
  - datę produkcji i nr partii,
  - wymiary,
  - liczbę sztuk w pakiecie lub opakowaniu,
  - numer aprobaty technicznej,
  - nr certyfikatu na znak bezpieczeństwa,
  - znak budowlany.
- Materiały i konstrukcje powinny być pakowane przy użyciu folii, drewna, tektury, styropianu. Naroża i wiotkie elementy należy zabezpieczyć przed uszkodzeniami mechanicznymi i zniszczeniem powłok.
- Przechowywanie elementów powinno zapewniać stałą gotowość użycia ich do montażu.
- Materiały powinny być przechowywane w pomieszczeniach krytych, zamkniętych lub magazynach półotwartych z bocznymi osłonami przeciwdeszczowymi. Powinny być one odizolowane od materiałów i substancji działających szkodliwie na metale takich jak wapno, zaprawy, kwasy, farby, itp.

### **4 WYKONANIE ROBÓT**

#### **4.1 Ogólne zasady wykonania robót**

Ogólne zasady wykonania robót podano w ST „Wymagania ogólne” pkt 5

Roboty przygotowawcze

Roboty przygotowawcze oraz kompletowanie materiału i sprzętu powinno odbywać się zgodnie ze specyfikacją podaną w projekcie technicznym.

Przed przystąpieniem do montażu stolarki drzwiowej należy sprawdzić dokładność wykonanie ościeży, które powinny być wykonane zgodnie z wymaganiami wykonania robót murowych. W przypadku stwierdzenia wad w wykonaniu lub zabrudzeń powierzchni ościeży należy je naprawić i oczyścić.

Prace powinny być tak przygotowane, aby zapewnione było harmonijne i bezpieczne wykonywanie montażu i osadzanie elementów ślusarskich.

#### **4.2 Przygotowanie podłoża**

Dokładność wykonania i stan powierzchni konstrukcji wsporczej powinien zostać sprawdzony przed przystąpieniem do robót:

- powierzchnia podłoża powinna być wykonana zgodnie z dokumentacją projektową,



– powierzchnia powinna być oczyszczona z kurzu i zanieczyszczeń.

#### **4.3 Montaż stolarki i ślusarki**

W sprawdzone i przygotowane ościeże o oczyszczonych z pyłu powierzchniach należy wstawić stolarkę na podkładkach lub listwach. Po ustawieniu okna lub drzwi należy sprawdzić sprawność działania skrzydeł przy otwieraniu i zamykaniu.

Elementy kotwiące osadzone w ościeżach:

- na wysokości elementu po obydwu stronach okna stosować co najmniej po dwa elementy mocujące w odległości nie większej niż 200 mm od naroża,
- maksymalna odległość pomiędzy punktami mocowania wynosi 700 mm,
- dodatkowe elementy mocujące stosowane są przy punktach zamykających, aby zapobiec powstawaniu odkształceń podczas zamykania,
- na szerokości elementu – jeden element kotwiący na 1 mb.

Uszczelnienie ościeży należy wykonać kitem trwaleplastycznym (nie stosować olkitu ponieważ wchodzi w reakcję z PCV), a szczelinę przykryć listwą. Ustawienie okna należy sprawdzić w pionie i w poziomie.

Dopuszczalne odchylenie od pionu powinno być mniejsze od 1 mm na 1 m wysokości okna, nie więcej niż 3 mm.

Różnice wymiarów po przekątnych nie powinny być większe od:

- 2 mm przy długości przekątnej do 1 m,
- 3 mm przy długości przekątnej do 2 m,
- 4 mm przy długości przekątnej powyżej 2 m.

W oknach rozwieranych o szerokości większej niż 700 mm stosowane są klocki podpierające ułatwiające prawidłowe ustawienie skrzydła względem ościeżnicy przy zamykaniu. Jeżeli szerokość okna przekracza 1400 mm stosuje się dwa komplety klocków. Klocki podpierające stosuje się zawsze, jeżeli szerokość okna przekracza jego wysokość.

Zamocowane okno należy uszczelnić pod względem termicznym przez wypełnienie szczeliny między ościeżem a ościeżnicą materiałem izolacyjnym dopuszczonym do stosowania do tego celu świadectwem ITB. Zabrania się używać do tego celu materiałów wydzielających związki chemiczne szkodliwe dla zdrowia ludzi.

Osadzone okno po zmontowaniu należy dokładnie zamknąć.

Osadzenie parapetów wykonywać po całkowitym osadzeniu i uszczelnieniu okien.

Podokienniki wewnętrzne o małym wysięgu osadza się w ten sposób, że najpierw wykuwa się w ościeżnicach niewielkie bruzdy, następnie wyrównuje się zaprawą mur podokienny, dając mu mały spadek do środka pomieszczenia i na tak wykonanym podłożu układa się podokienniki na zaprawie cementowej. Przy podokiennikach o większym wysięgu należy uprzednio osadzić w murze na zaprawie cementowej wsporniki stalowe.

.

## **5 KONTROLA JAKOŚCI ROBÓT**

### **5.1 Ogólne zasady kontroli jakości robót**

Ogólne zasady kontroli jakości robót podano w ST „Wymagania ogólne” pkt 6

### **5.2 Kontrola jakości wyrobów**

Zasady prowadzenia kontroli powinny być zgodne z postanowieniami PN-88/B-10085 i PN-67/B10086

W celu oceny jakości stolarki budowlanej należy sprawdzić:

- zgodność wymiarów,
- jakość materiałów użytych do wykonania stolarki,
- prawidłowość wykonania z uwzględnieniem szczegółów konstrukcyjnych,
- sprawność działania skrzydeł oraz funkcjonowania okuć.

W celu oceny jakości ślusarki należy sprawdzić:

- zgodność wymiarów
- stan i wygląd elementów pod względem równości, pionowości i spoziomowania,
- prawidłowość wykonania z uwzględnieniem szczegółów konstrukcyjnych,
- sprawność działania skrzydeł oraz funkcjonowania okuć

Nazwa inwestycji: „Rozbudowa istniejącego budynku szkoły podstawowej o halę gimnastyczną oraz kompleks lekkoatletyczny”

– wymagania estetyczne, stan i wygląd wykończenia wbudowanych elementów na zgodność z dokumentacją techniczną.

Z dokonanego odbioru należy sporządzić protokół.

## **6 OBMIAR ROBÓT**

### **6.1 Ogólne zasady przedmiaru i obmiaru**

Ogólne zasady przedmiaru i obmiaru podano w ST „Wymagania ogólne” pkt 7  
Jednostkami obmiarowymi dla stolarki i ślusarki są:

- [m<sup>2</sup>] – montowanych skrzydeł drzwiowych zewnętrznych,
- [m<sup>2</sup>] – montowanych okien PCV,
- [m] – montowanych podokienników,

Wielkości obmiarowe określa się na podstawie dokumentacji projektowej z uwzględnieniem zmian zaakceptowanych przez Inspektora nadzoru i sprawdzonych w naturze.

## **7 ODBIÓR ROBÓT**

### **7.1 Ogólne zasady odbioru robót**

Ogólne wymagania dotyczące odbioru robót związanych z montażem elementów wind podano w ogólnej specyfikacji technicznej „Wymagania ogólne: pkt 7

Sprawdzeniu podlegają:

- jakość dostarczonej stolarki i ślusarki
- poprawność wykonania montażu

W wyniku odbioru należy:

- sporządzić częściowy protokół odbioru robót
- dokonać wpisu do dziennika budowy

Jeżeli wszystkie czynności odbioru robót dały wyniki pozytywne, wykonane roboty należy uznać za zgodne z wymaganiami ST i PB

### **7.2 Odbiór elementów przed wbudowaniem**

Przy odbiorze powinny być sprawdzone następujące cechy:

- zgodność wykonania elementów i ich składowych z dokumentacją techniczną,
- wymiary gotowego elementu i jego kształt,
- prawidłowość wykonania połączeń (przekroje, długość i rozmieszczenie spawów, śrub), średnice otworów,
- dotrzymanie dopuszczalnych odchyłek w wymiarach, kątach i płaszczyznach,
- rodzaj zastosowanych materiałów,
- zabezpieczenie wyrobów przed korozją.

### **7.3 Odbiór elementów po wbudowaniu i wykończeniu**

Przy odbiorze elementów ślusarsko-kowalskich powinny być sprawdzone:

- prawidłowość osadzenia elementu w konstrukcji budowlanej,
- zgodność wbudowanego elementu z projektem.

W wyniku odbioru należy:

- sporządzić częściowy protokół odbioru robót
- dokonać wpisu do dziennika budowy

Jeżeli wszystkie czynności odbioru robót dały wyniki pozytywne, wykonane roboty należy uznać za zgodne z wymaganiami ST i PB

Drzwi DD7 i DD4 pełnią funkcję napowietrzania w ramach grawitacyjnego systemu oddymiania klatek schodowych. Zestawy drzwiowe należy dostarczyć w komplecie z napędami elektrycznymi do otwierania skrzydeł, które będą wpięte w system SAP w budynku. Zestawy drzwiowe z siłownikami powinny być zgodne z PN-EN12101-2 i mieć stosowny atest lub jednostkowe dopuszczenie do stosowania w budownictwie.

Wykonawca zobowiązany jest przedstawić dokumentację techniczną nawiewnika i komory wygłuszającej: świadectwa dopuszczenia do stosowania w budownictwie, deklaracje zgodności lub jednostkowe dopuszczenie zastosowania w obiekcie budowlanym (Zgodnie z art. 10 ust. 1 ustawy z dnia 16 kwietnia 2004 r. o wyrobach budowlanych (Dz. U. Nr 92, poz. 881 z późn. zm.) w

Nazwa inwestycji: „Rozbudowa istniejącego budynku szkoły podstawowej o halę gimnastyczną oraz kompleks lekkoatletyczny”

przypadku indywidualnej konstrukcji, jaką jest komora wygłuszająca, oraz badania akustyczne całego zestawu w okresie 3 miesięcy po podpisaniu umowy kontraktu.

## **8 PODSTAWA PŁATNOŚCI**

### **8.1 Ogólne ustalenia dotyczące podstawy rozliczenia robót**

Ogólne ustalenia dotyczące podstawy rozliczenia robót podano w ST „Wymagania ogólne” pkt 9

### **8.2 Zasady rozliczenia i płatności**

Cena jednostkowa montażu 1 metra [m] ościeżnic drzwiowych obejmuje:

- przygotowanie stanowiska roboczego
- dostarczenie narzędzi i sprzętu,
- przygotowanie i oczyszczenie podłoża,
- montaż ościeżnic drewnianych wewnętrznych zwykłych,
- uporządkowanie miejsca wykonywania robót,
- usunięcie pozostałości , resztek i odpadów materiałów,
- likwidację stanowiska roboczego,
- utylizację opakowań i resztek materiałów zgodnie ze wskazaniem ich producentów.

Cena jednostkowa montażu 1 metra kwadratowego [m<sup>2</sup>] stolarki i ślusarki drzwiowej drewnianej obejmuje:

- przygotowanie stanowiska roboczego
- dostarczenie narzędzi i sprzętu,
- przygotowanie i oczyszczenie podłoża,
- montaż drzwi drewnianych płytowych,
- montaż drzwi drewnianych płytowych z kratką,
- uporządkowanie miejsca wykonywania robót,
- usunięcie pozostałości , resztek i odpadów materiałów,
- likwidację stanowiska roboczego,
- utylizację opakowań i resztek materiałów zgodnie ze wskazaniem ich producentów.

Cena jednostkowa montażu 1 metra kwadratowego [m<sup>2</sup>] stolarki i ślusarki aluminiowej obejmuje:

- przygotowanie stanowiska roboczego
- dostarczenie narzędzi i sprzętu,
- przygotowanie i oczyszczenie podłoża,
- montaż okien aluminiowych,
- montaż witryn aluminiowych,
- montaż drzwi aluminiowych,
- uporządkowanie miejsca wykonywania robót,
- usunięcie pozostałości , resztek i odpadów materiałów,
- likwidację stanowiska roboczego,
- utylizację opakowań i resztek materiałów zgodnie ze wskazaniem ich producentów.

Cena jednostkowa montażu 1 metra kwadratowego [m<sup>2</sup>] szkła profilowanego wraz z konstrukcją obejmuje:

- przygotowanie stanowiska roboczego
- dostarczenie materiałów, narzędzi i sprzętu,
- przygotowanie i oczyszczenie podłoża,
- montaż szkła profilowanego wraz z konstrukcją,
- uporządkowanie miejsca wykonywania robót,
- usunięcie pozostałości , resztek i odpadów materiałów,
- likwidację stanowiska roboczego,
- utylizację opakowań i resztek materiałów zgodnie ze wskazaniem ich producentów.

Cena jednostkowa montażu 1 metra [m] parapetów obejmuje:

- przygotowanie stanowiska roboczego
- dostarczenie materiałów, narzędzi i sprzętu,
- przygotowanie i oczyszczenie podłoża,
- montaż parapetów zewnętrznych,
- montaż parapetów wewnętrznych,

Nazwa inwestycji: „Rozbudowa istniejącego budynku szkoły podstawowej o halę gimnastyczną oraz kompleks lekkoatletyczny”

- uporządkowanie miejsca wykonywania robót,
  - usunięcie pozostałości , resztek i odpadów materiałów,
  - likwidację stanowiska roboczego,
  - utylizację opakowań i resztek materiałów zgodnie ze wskazaniem ich producentów.
- Cena jednostkowa montażu 1 sztuki [szt] urządzeń stałych obejmuje:

- przygotowanie stanowiska roboczego
- dostarczenie materiałów, narzędzi i sprzętu,
- przygotowanie i oczyszczenie podłoża,
- montaż konstrukcji stalowych z tablicą do koszykówki i obręczą z siatki,
- uporządkowanie miejsca wykonywania robót,
- usunięcie pozostałości , resztek i odpadów materiałów,
- likwidację stanowiska roboczego,
- utylizację opakowań i resztek materiałów zgodnie ze wskazaniem ich producentów.

## **9 DOKUMENTY ODNIESIENIA**

PN-80/M-02138	Tolerancje kształtu i położenia. Wartości.
PN-87/B-06200	Konstrukcje stalowe budowlane. Warunki wykonania i odbioru.
PN-88/B-10085/A2	Stalarka budowlana. Okna i drzwi. Wymagania i badania. (Zmiana A2)
PN-72/B-10180	Roboty szklarskie. Warunki i badania techniczne przy odbiorze.
PN-75/B94000	Okucia budowlane. Podział.
PN-B-02151-3:1999	Akustyka budowlana. Ochrona przed hałasem w budynkach. Izolacyjność akustyczna przegród w budynkach oraz izolacyjność akustyczna elementów budowlanych. Wymagania
PN-B-91000:1996	Stalarka budowlana. Terminologia
PN-ISO 6707-1:1989	Budownictwo – Terminologia

Nazwa inwestycji: „Rozbudowa istniejącego budynku szkoły podstawowej o halę gimnastyczną oraz kompleks lekkoatletyczny”

## **SPECYFIKACJA TECHNICZNA WYKONANIA I ODBIORU ROBÓT**

**ST-01.18 KONSTRUKCJA Z DREWNA KLEJONEGO**

KOD CPV 44232000-5

## SPIS TREŚCI:

<b>1 WSTĘP.....</b>	<b>3</b>
1.1 PRZEDMIOT ST .....	3
1.2 ZAKRES STOSOWANIA ST .....	3
1.3 ZAKRES ROBÓT OBJĘTYCH ST .....	3
1.4 OKREŚLENIA PODSTAWOWE .....	3
1.5 OGÓLNE WYMAGANIA DOTYCZĄCE ROBÓT .....	3
<b>2 MATERIAŁY .....</b>	<b>3</b>
2.1 OGÓLNE WYMAGANIA DOTYCZĄCE MATERIAŁÓW .....	3
2.2 RODZAJE MATERIAŁÓW .....	3
<b>3 SPRZĘT .....</b>	<b>4</b>
3.1 OGÓLNE WYMAGANIA DOTYCZĄCE SPRZĘTU .....	4
<b>4 TRANSPORT .....</b>	<b>4</b>
4.1 OGÓLNE WYMAGANIA DOTYCZĄCE TRANSPORTU .....	4
<b>5 WYKONANIE ROBÓT .....</b>	<b>4</b>
5.1 OGÓLNE ZASADY WYKONANIA ROBÓT .....	4
5.2 WYKONANIE ELEMENTÓW.....	4
5.3 MONTAŻ.....	4
<b>6 KONTROLA JAKOŚCI ROBÓT .....</b>	<b>4</b>
6.1 OGÓLNE ZASADY KONTROLI JAKOŚCI ROBÓT .....	4
<b>7 OBMIAR ROBÓT .....</b>	<b>4</b>
7.1 OGÓLNE ZASADY OBMIARU ROBÓT .....	4
7.2 JEDNOSTKA OBMIAROWA .....	4
<b>8 ODBIÓR ROBÓT .....</b>	<b>5</b>
8.1 OGÓLNE ZASADY ODBIORU ROBÓT .....	5
<b>9 PODSTAWA PŁATNOŚCI .....</b>	<b>5</b>
9.1 OGÓLNE USTALENIA DOTYCZĄCE PODSTAWY PŁATNOŚCI .....	5
<b>10 PRZEPISY ZWIĄZANE.....</b>	<b>5</b>

Nazwa inwestycji: „Rozbudowa istniejącego budynku szkoły podstawowej o halę gimnastyczną oraz kompleks lekkoatletyczny”

## **1 WSTĘP**

### **1.1 Przedmiot ST**

Przedmiotem niniejszej ogólnej specyfikacji technicznej (ST) są wymagania dotyczące wykonania i odbioru robót związanych z wykonaniem konstrukcji dachu z drewna klejonego.

### **1.2 Zakres stosowania ST**

Specyfikacja techniczna (ST) stanowi dokument przetargowy i kontraktowy przy zlecaniu i realizacji robót jak w t.1.1.

### **1.3 Zakres robót objętych ST**

Ustalenia zawarte w niniejszej specyfikacji dotyczą zasad prowadzenia robót związanych z wykonaniem i montażem konstrukcji z drewna klejonego.

### **1.4 Określenia podstawowe**

Określenia i nazewnictwo użyte w niniejszej specyfikacji technicznej są zgodne z obowiązującymi podanymi w normach PN i przepisach Prawa budowlanego.

### **1.5 Ogólne wymagania dotyczące robót**

Ogólne wymagania dotyczące robót podano w ST 00.00 „Wymagania ogólne” [9] pkt 1.5.

## **2 MATERIAŁY**

### **2.1 Ogólne wymagania dotyczące materiałów**

Ogólne wymagania dotyczące materiałów, ich pozyskiwania i składowania, podano w ST „Wymagania ogólne” [9] pkt 2.

### **2.2 Rodzaje materiałów**

#### **Drewno**

Do konstrukcji drewnianych należy stosować drewno iglaste – sosnowe, klasy GL 24 (oznaczenie klasy przyjęto na podstawie PN-B-03150:2000, załącznik Z-2.3.3-1).

Klasyfikować tarcicę należy metodami maszynowymi. Powinna ona spełniać minimum wymagań podanych w PN-EN 519 lub w PN-82/D-94021.

Wilgotność drewna stosowanego na elementy klejone warstwowo powinna być zgodna z wymaganiami technologii klejenia i nie przekraczać 15%.

Drewno stosowane do wykonania w/w konstrukcji powinno być zabezpieczone przed korozją biologiczną (przeciwko grzybom i insektom) oraz ognioochronnie do uzyskania klasy odporności ogniowej R15 (np. preparatami FOBOS M-2, OBNIIOCHRON)

Wymiary dźwigara 22\*120cm w klasie drewna GL24, płatwie 14x40-GL24.

#### **Łączniki**

Stężenia połaciowe  $\phi 16$ . Ściąg w poziomie oparcia  $2\phi 48$  ze stali S235.

### **Składowanie elementów na placu budowy**

Gotowe elementy powinny być dostarczone na budowę w opakowaniu (np. z folii) zapewniającym ochronę przed wilgocią i zabrudzeniem, oraz w trakcie całego okresu składowania powinny być zabezpieczone przed w/w szkodliwymi czynnikami, oraz przed uszkodzeniem mechanicznym. Należy je składować na poziomym podłożu utwardzonym, na specjalnych podkładach, w pozycji poziomej w taki sposób, aby nie spowodować ich deformacji. Odległość składowanych elementów od podłoża nie powinna być mniejsza niż 20cm

### **Badania na budowie**

Elementy dostarczone na budowę muszą uzyskać akceptację Inspektora nadzoru. Ocenie podlega zgodność ich wykonania z projektem wykonawczym (ewentualnie z projektem zamiennym, wykonanym przez Wykonawcę (uprawnionego projektanta), ale uprzednio zaakceptowanym przez autora opracowania projektowego.

Nazwa inwestycji: „Rozbudowa istniejącego budynku szkoły podstawowej o halę gimnastyczną oraz kompleks lekkoatletyczny”

### **3 SPRZĘT**

#### **3.1 Ogólne wymagania dotyczące sprzętu**

Ogólne wymagania dotyczące sprzętu podano w ST „Wymagania ogólne” [9] pkt 3.

### **4 TRANSPORT**

#### **4.1 Ogólne wymagania dotyczące transportu**

Ogólne wymagania dotyczące transportu podano w ST „Wymagania ogólne” [9] pkt 4. Wykonawca powinien wykonać projekt organizacji transportu, w którym – dla elementów przekraczających skrajnię drogową lub kolejową – należy określić planowaną trasę transportu, wraz ze wszystkimi wymaganymi przepisami, pozwoleniami i uzgodnieniami. Wszelkiego rodzaju opracowania (projekty, ekspertyzy, opinie) wymagane przez jednostki uzgadniające trasę konwoju lub transportu, Wykonawca powinien wykonać we własnym zakresie i na własny koszt.

### **5 WYKONANIE ROBÓT**

#### **5.1 Ogólne zasady wykonania robót**

Ogólne zasady wykonania robót podano w ST „Wymagania ogólne” [9] pkt 5.

#### **5.2 Wykonanie elementów**

Roboty polegające na wykonaniu elementów z drewna klejonego należy prowadzić zgodnie z dokumentacją techniczną przy udziale środków, które zapewniają osiągnięcie projektowanej wytrzymałości, układu geometrycznego i wymiarów konstrukcji. Konstrukcje klejone warstwowo powinny być wykonywane wyłącznie w wyspecjalizowanych wytwórniach, mających odpowiednie wyposażenie, wykwalifikowany personel oraz kontrolę techniczną w zakresie kontroli jakości stosowanych materiałów oraz przebiegu procesu klejenia.

#### **5.3 Montaż**

Dźwigary mogą być montowane po odpowiednim przygotowaniu węzłów mocujących na zwieńczającym elemencie Żelbetowym (zamocowanie łączników stalowych przez spawanie). Kolejne elementy mogą być montowane po wyregulowaniu i zapewnieniu stateczności elementów uprzednio zamontowanych.

Rozstaw płatwii powinien być zgodny z dokumentacją techniczną. Dokładność montażu płatwii powinna być następująca:

- rozstaw osi płatwii sąsiednich:  $\pm 1$  cm

wzajemny rozstaw płatwii stanowiących pręty ściskane kratownicy stężącej, tzn. płatwii występujących w węzłach stężeń:  $\pm 2$  mm

Rozstaw punktów mocowań stężeń powinien pokrywać się z osiami płatwii.

Dopuszcza się odchyłkę  $\pm 2$  mm względem wymiaru podanego w projekcie.

Mocowanie blach stężeń do dźwigarów - śrubowe, z blaszką oporową na przeciwnej ścianie dźwigara (śruby w nawierconych w dźwigarze otworach).

### **6 KONTROLA JAKOŚCI ROBÓT**

#### **6.1 Ogólne zasady kontroli jakości robót**

Ogólne zasady kontroli jakości robót podano w ST „Wymagania ogólne” [9] pkt 6.

### **7 OBMIAR ROBÓT**

#### **7.1 Ogólne zasady obmiaru robót**

Ogólne zasady obmiaru robót podano w ST „Wymagania ogólne” [9] pkt 7.

#### **7.2 Jednostka obmiarowa**

Jednostką obmiarową jest kpl (komplet) dostawy i montażu konstrukcji dachu z drewna klejonego.



Nazwa inwestycji: „Rozbudowa istniejącego budynku szkoły podstawowej o halę gimnastyczną oraz kompleks lekkoatletyczny”

## **8 ODBIÓR ROBÓT**

### **8.1 Ogólne zasady odbioru robót**

Ogólne zasady odbioru robót podano w ST „Wymagania ogólne” [9] pkt 8. Należy dokonać odbioru elementów dostarczonych na plac budowy z wytwórni, pod względem ich kompletności i zgodności z dokumentacją techniczną, oraz odbioru zmontowanej konstrukcji.

## **9 PODSTAWA PŁATNOŚCI**

### **9.1 Ogólne ustalenia dotyczące podstawy płatności**

Ogólne ustalenia dotyczące podstawy płatności podano w ST „Wymagania ogólne” [9] pkt 9.

## **10 PRZEPISY ZWIĄZANE**

PN-B-03150:2000/Az2:2003 Konstrukcje drewniane. Obliczenia statystyczne i projektowanie.

PN-EN 844-3:2002 Drewno okrągłe i tarcica. Terminologia. Terminy ogólne dotyczące tarcicy.

PN-EN 844-1:2001 Drewno okrągłe i tarcica. Terminologia. Terminy ogólne wspólne dla drewna okrągłego i tarcicy.

PN-82/D-94021 Tarcica iglasta konstrukcyjna sortowana metodami wytrzymałościowymi.

PN-ISO 8991:1996 System oznaczenia części złącznych.

Nazwa inwestycji: „Rozbudowa istniejącego budynku szkoły podstawowej o halę gimnastyczną oraz kompleks lekkoatletyczny”

## **SPECYFIKACJA TECHNICZNA WYKONANIA I ODBIORU ROBÓT**

**ST-01.19 POKRYCIE DACHOWE**

KOD CPV 45223220-4

## SPIS TREŚCI:

<b>1 WSTĘP.....</b>	<b>2</b>
1.1 PRZEDMIOT ST .....	2
1.2 ZAKRES STOSOWANIA ST .....	3
1.3 ZAKRES ROBÓT OBJĘTYCH ST .....	3
1.4 OKREŚLENIA PODSTAWOWE .....	3
1.5 OGÓLNE WYMAGANIA DOTYCZĄCE ROBÓT .....	3
<b>2 MATERIAŁY .....</b>	<b>3</b>
2.1 OGÓLNE WYMAGANIA DOTYCZĄCE MATERIAŁÓW, ICH POZYSKIWANIA I SKŁADOWANIA .....	3
2.2 RODZAJE MATERIAŁÓW .....	3
<b>3 SPRZĘT .....</b>	<b>4</b>
3.1 OGÓLNE WYMAGANIA DOTYCZĄCE SPRZĘTU .....	4
3.2 SPRZĘT DO WYKONYWANIA ROBÓT .....	4
<b>4 TRANSPORT .....</b>	<b>4</b>
4.1 OGÓLNE WYMAGANIA DOTYCZĄCE TRANSPORTU .....	4
4.2 TRANSPORT MATERIAŁÓW: .....	4
<b>5 WYKONANIE ROBÓT .....</b>	<b>4</b>
5.1 OGÓLNE WYMAGANIA .....	4
5.2 METODA MONTAŻU .....	4
5.3 POŁĄCZENIE ZGRZEWANE .....	4
5.4 OBRÓBKİ PRZEJŚĆ TECHNOLOGICZNYCH I WPUSTÓW .....	5
5.5 OBRÓBKİ BLACHARSKIE .....	5
5.6 URZĄDZENIA DO ODPROWADZANIA WÓD OPADOWYCH .....	5
<b>6 KONTROLA JAKOŚCI ROBÓT .....</b>	<b>6</b>
6.1 OGÓLNE ZASADY KONTROLI JAKOŚCI ROBÓT .....	6
6.2 KONTROLA WYKONANIA POKRYĆ .....	6
<b>7 OBMIAR ROBÓT .....</b>	<b>6</b>
<b>8 ODBIÓR ROBÓT .....</b>	<b>6</b>
8.1 ODBIÓR PODŁOŻA .....	6
8.2 OGÓLNE WYMAGANIA ODBIORU ROBÓT POKRYWCZYCH .....	6
8.3 ODBIÓR OBRÓBEK BLACHARSKICH, RYNIEN I RUR SPUSTOWYCH POWINIEN OBEJMOWAĆ: .....	7
8.4 ZAKOŃCZENIE ODBIORU .....	7
<b>9 PODSTAWA PŁATNOŚCI .....</b>	<b>7</b>
9.1 POKRYCIE DACHU MEMBRANĄ PCV .....	7
9.2 OBRÓBKİ BLACHARSKIE .....	8
9.3 RYNNY I RURY SPUSTOWE .....	8
<b>10 PRZEPISY ZWIĄZANE .....</b>	<b>8</b>
10.1 NORMY .....	8
10.2 INNE DOKUMENTY I INSTRUKCJE .....	8

## **1 WSTĘP**

### **1.1 Przedmiot ST**

Przedmiotem niniejszej standardowej specyfikacji technicznej (ST) (standardowej) są wymagania dotyczące wykonania i odbioru pokryć dachowych i attyk membraną dachową wraz z obróbkami blacharskimi oraz rynnami i rurami spustowymi.

Nazwa inwestycji: „Rozbudowa istniejącego budynku szkoły podstawowej o halę gimnastyczną oraz kompleks lekkoatletyczny”

## **1.2 Zakres stosowania ST**

Specyfikacja techniczna (ST) jest dokumentem przetargowym i kontraktowym przy zlecaniu i realizacji robót wymienionych w pkt. 1.1.

## **1.3 Zakres robót objętych ST**

Roboty, których dotyczy specyfikacja, obejmują wszystkie czynności umożliwiające i mające na celu wykonanie pokryć dachowych membraną dachową wraz z obróbkami blacharskimi, rynnami i rurami spustowymi oraz elementami wystającymi ponad dach budynku.

## **1.4 Określenia podstawowe**

Określenia podane w niniejszej ST są zgodne z obowiązującymi odpowiednimi normami oraz określeniami podanymi w ST „Wymagania ogólne” pkt 1.4.

## **1.5 Ogólne wymagania dotyczące robót**

Wykonawca robót jest odpowiedzialny za jakość ich wykonania oraz za zgodność z dokumentacją projektową, ST i poleceniami Inspektora nadzoru. Ogólne wymagania dotyczące robót podano w ST „Wymagania ogólne” pkt 1.5.

# **2 MATERIAŁY**

## **2.1 Ogólne wymagania dotyczące materiałów, ich pozyskiwania i składowania**

Ogólne wymagania dotyczące materiałów, ich pozyskiwania i składowania podano w ST „Wymagania ogólne” pkt 2

Ponadto materiały stosowane do wykonywania pokryć dachowych powinny mieć:

- Aprobaty Techniczne lub być produkowane zgodnie z obowiązującymi normami,
- Certyfikat lub Deklarację Zgodności z Aprobata Techniczną lub z PN,
- Certyfikat na znak bezpieczeństwa,
- Certyfikat zgodności ze zharmonizowaną normą europejską wprowadzoną do zbioru norm polskich,
- na opakowaniach powinien znajdować się termin przydatności do stosowania.

Sposób transportu i składowania powinien być zgodny z warunkami i wymaganiami podanymi przez producenta.

Wykonawca obowiązany jest posiadać na budowie pełną dokumentację dotyczącą składowanych na budowie materiałów przeznaczonych do wykonania pokryć dachowych.

## **2.2 Rodzaje materiałów**

Wszelkie materiały do wykonania pokryć dachowych powinny odpowiadać wymaganiom zawartym w normach polskich lub aprobaty technicznych ITB dopuszczających dany materiał do powszechnego stosowania w budownictwie.

### **1. Membrana dachowa PVC.**

Membrana dachowa PVC zbrojona tkaniną/siatką poliestrową z teksturowaną antypoślizgową powierzchnią w kolorze zgodnym z dokumentacją projektową, gr. membrany – zgodnie z dokumentacją projektową.

### **2. Włóknina szklana**

Warstwa separacyjna i zwiększająca odporność ogniową w dachowych systemach wykorzystujących hydroizolację z membran syntetycznych PVC i TPO oraz termoizolację z polistyrenów EPS i XPS – gramatura zgodna z dokumentacją projektową.

### **3. Blacha stalowa.**

Blachy stalowe do obróbek blacharskich zgodna z dokumentacją projektową.

Materiały pokrywowe mogą być przyjęte na budowę, jeżeli spełniają następujące warunki:

- odpowiadają wyrobom wymienionym w dokumentacji projektowej,
- są właściwie opakowane i oznakowane,
- spełniają wymagane właściwości wykazane w odpowiednich dokumentach,
- mają deklarację zgodności i certyfikat zgodności.

Wszystkie materiały dekarne powinny być przechowywane i magazynowane zgodnie z instrukcją producenta oraz według odpowiednich norm wyrobu.

Nazwa inwestycji: „Rozbudowa istniejącego budynku szkoły podstawowej o halę gimnastyczną oraz kompleks lekkoatletyczny”

Przyjęcie materiałów i wyrobów na budowę powinno być potwierdzane wpisem do dziennika budowy.

#### **4. Rynny i rury spustowe**

- Rynny mocowane uchwyty w odległości max 1,0m,
- Rury spustowe mocowane uchwyty w odległości max 2,0m

### **3 SPRZĘT**

#### **3.1 Ogólne wymagania dotyczące sprzętu**

Ogólne wymagania dotyczące sprzętu podano w ST „Wymagania ogólne” pkt 3

#### **3.2 Sprzęt do wykonywania robót**

Roboty można wykonać ręcznie lub przy użyciu innych specjalistycznych narzędzi.

### **4 TRANSPORT**

#### **4.1 Ogólne wymagania dotyczące transportu**

Ogólne wymagania dotyczące transportu podano w ST „Wymagania ogólne” pkt 4

#### **4.2 Transport materiałów:**

Ogólne wymagania dotyczące transportu podano w ST „Wymagania Ogólne” pkt.4. Do transportu materiałów, sprzętu budowlanego i urządzeń stosować sprawne technicznie i spełniające wymagania techniczne w zakresie BHP oraz przepisy o ruchu drogowym środki transportu.

Warunki transportu powinny zapewniać zabezpieczenie elementów przed wpływem szkodliwych czynników atmosferycznych.

Wykonawca jest zobowiązany do stosowania jedynie takich środków transportu, które nie wpłyną niekorzystnie na jakość robót i właściwości przewożonych towarów. Przy ruchu po drogach publicznych pojazdy muszą spełniać wymagania przepisów ruchu drogowego tak pod względem formalnym jak i rzeczowym.

Wykonawca będzie usuwać na bieżąco, na własny koszt, wszelkie zanieczyszczenia spowodowane jego pojazdami na drogach publicznych oraz dojazdach do terenu budowy.

### **5 WYKONANIE ROBÓT**

#### **5.1 Ogólne wymagania**

Ogólne wymagania dotyczące wykonania robót podano w SST „Wymagania ogólne” pkt. 5. Wykonawca przedstawi Inspektorowi do akceptacji projekt organizacji i harmonogram robót uwzględniający wszystkie warunki, w jakich będą wykonywane roboty związane z wykonaniem i montażem elementów:.

#### **5.2 Metoda montażu**

Membranę należy montować przy użyciu systemów łączenia mechanicznego. Łączniki mechaniczne należy ukryć pod zakładami z kolejnych warstw membrany. Membrany PCV mogą być zgrzewane gorącym powietrzem za pomocą samobieżnej zgrzewarki automatycznej lub zgrzewarki ręcznej. Obie łączone powierzchnie są podgrzewane i dociskane do siebie. Kiedy łączone powierzchnie ostygną, zgrzew ma tę samą wytrzymałość co sama membrana. Korzyścią wynikającą ze zgrzewania gorącym powietrzem jest możliwość stosowania tej metody przy każdej temperaturze otoczenia. Zgrzewanie może być przeprowadzane w dowolnym czasie użytkowania membrany.

#### **5.3 Połączenie zgrzewane**

Na początku pracy należy przeprowadzić test na rozrywanie, aby zapewnić prawidłowe ustawienia i prędkość zgrzewania dla używanej membrany i warunków otoczenia.

Nazwa inwestycji: „Rozbudowa istniejącego budynku szkoły podstawowej o halę gimnastyczną oraz kompleks lekkoatletyczny”

Należy używać tylko sprawnie działających urządzeń grzewczych.

Należy ustawić temperaturę palnika w zależności od warunków otoczenia oraz rodzaju użytej membrany.

Zbyt wysoka temperatura powoduje przypalanie membrany. Oznaką przegrzania jest zbrązowienie, które pojawia się na zewnętrznym brzegu membrany. Równocześnie brzeg z łatwością rozdziela się w czasie próby.

Prawidłowo zgrzana spoina charakteryzuje się równym przetopieniem materiału PVC z obu stron: kolorowej wierzchniej i spodniej ciemnoszarej.

#### **5.4 Obróbki przejść technologicznych i wpustów**

Wpusty dachowe powinny mieć minimalną średnicę 75 mm oraz być prawidłowo zaizolowane.

Należy wyciąć okrągły otwór w membranie, niewiele większy od rury odpływu.

Następnie założyć okrągłą uszczelkę do tulei wpustu przed jego umieszczeniem.

Wpust powinien być umocowany mechanicznie poprzez odgięcie obrzeża membrany i jego zamocowanie za pomocą kołnierza metalowego. Należy wyłobić izolację, aby umożliwić kołnierzowi umiejscowienie na poziomie górnej warstwy izolacji.

Należy wykonać zgrzew wstępny i końcowy kołnierza membrany wpustu z powierzchnią membrany.

#### **5.5 Obróbki blacharskie**

- Obróbki blacharskie powinny być dostosowane do rodzaju pokrycia.
- Przy wykonywaniu obróbek blacharskich należy pamiętać o konieczności zachowania dylatacji. Dylatacje konstrukcyjne powinny być zabezpieczone w sposób umożliwiający przeniesienie ruchów poziomych i pionowych dachu w taki sposób, aby następował szybki odpływ wody z obszaru dylatacji.

#### **5.6 Urządzenia do odprowadzania wód opadowych**

- W dachach (stropodachach) z odwodnieniem zewnętrznym w warstwach przekrycia powinny być osadzone uchwyty rynnowe (rynaki) o wyregulowanym spadku podłużnym.
- W dachach (stropodachach) z odwodnieniem wewnętrznym w podłożu powinny być wyrobione koryta odwadniające o przekroju trójkątnym lub trapezowym. Nie należy stosować koryt o przekroju prostokątnym. Niedopuszczalne jest sytuowanie koryt wzdłuż ścian attykowych, ścian budynków wyższych w odległości mniejszej niż 0,5 m oraz nad dylatacjami konstrukcyjnymi.
- Spadki koryt dachowych nie powinny być mniejsze niż 1,5%, a rozstaw rur spustowych nie powinien przekraczać 25,0 m.
- Wpusty dachowe powinny być osadzane w korytach. W korytach o przekroju trójkątnym i trapezowym podłoże wokół wpustu w promieniu min. 25 cm od brzegu wpustu powinno być poziome – w celu osadzenia kołnierza wpustu.
- Wpusty dachowe powinny być usytuowane w najniższych miejscach koryta. Niedopuszczalne jest sytuowanie wpustów dachowych w odległości mniejszej niż 0,5 m od elementów ponaddachowych.
- Wloty wpustów dachowych powinny być zabezpieczone specjalnymi kołpakami ochronnymi nałożonymi na wpust przed możliwością zanieczyszczenia liśćmi lub innymi elementami mogącymi stać się przyczyną niedrożności rur spustowych.
- Przekroje poprzeczne rynien dachowych, rur spustowych i wpustów dachowych powinny być dostosowane do wielkości odwadnianych powierzchni dachu (stropodachu).
- Rynny i rury spustowe z blachy powinny odpowiadać wymaganiom podanym w PN-EN 612:1999, uchwyty zaś do rynien i rur spustowych wymaganiom PN-EN 1462:2001, PN-B-94701:1999 i PN-B-94702:1999
- Rynny dachowe i elementy powinny odpowiadać wymaganiom w PN-EN 607:1999.
- Rynny z blachy stalowej ocynkowanej powinny być:

Nazwa inwestycji: „Rozbudowa istniejącego budynku szkoły podstawowej o halę gimnastyczną oraz kompleks lekkoatletyczny”

- a) wykonane z pojedynczych członów odpowiadających długości arkusza blachy i składany w elementy wieloczętonowe,
- b) łączone w złączach poziomych na zakład szerokości 40 mm; złącza powinny być lutowane na całej długości,
- c) mocowane do uchwytów, rozstawionych w odstępach nie większych niż 50 cm,
- d) rynny powinny mieć wlotowane wpusty do rur spustowych.
- Rury spustowe z blachy powinny być:
  - a) wykonane z pojedynczych członów odpowiadających długości arkusza blachy i składane w elementy wieloczętonowe,
  - b) łączone w złączach pionowych na rąbek pojedynczy leżący, a w złączach poziomych na zakład szerokości 40 mm; złącza powinny być lutowane na całej długości,
  - c) mocowane do ścian uchwytami, rozstawionymi w odstępach nie większych niż 3 m w sposób trwały przez wbicie trzpienia w spoiny muru lub osadzenie w zaprawie cementowej w wykutych gniazdach,
  - d) rury spustowe odprowadzające wodę do kanalizacji powinny być wpuszczone do rury żeliwnej na głębokość kielicha.

## **6 KONTROLA JAKOŚCI ROBÓT**

### **6.1 Ogólne zasady kontroli jakości robót**

Ogólne zasady kontroli jakości robót podano w ST „Wymagania ogólne” pkt 6.

### **6.2 Kontrola wykonania pokryć**

Kontrola wykonania pokryć polega na sprawdzeniu zgodności ich wykonania z powołanymi normami przedmiotowymi i wymaganiami specyfikacji. Kontrola ta przeprowadzana jest przez Inspektora nadzoru:

- a) w odniesieniu do prac zanikających (kontrola międzyoperacyjna) – podczas wykonania prac pokrywczych,
- b) w odniesieniu do właściwości całego pokrycia (kontrola końcowa) – po zakończeniu prac pokrywczych.

## **7 OBMIAR ROBÓT**

Jednostką obmiarową robót jest:

- dla robót – Krycie dachu membraną PCV – m<sup>2</sup> pokrytej powierzchni dachu,
- dla robót – Obróbki blacharskie – m<sup>2</sup>
- dla robót – Rynny i rury spustowe – 1 m wykonanych rynien lub rur spustowych.

Ilość robót określa się na podstawie dokumentacji projektowej z uwzględnieniem zmian podanych w dokumentacji powykonawczej zaaprobowanych przez Inspektora nadzoru i sprawdzonych w naturze

Z powierzchni dachu nie potrąca się urządzeń obcych, jak np. wywiewki itp. o ile powierzchnia każdego przekracza 0,50 m<sup>2</sup>.

## **8 ODBIÓR ROBÓT**

Podstawę do odbioru wykonania robót pokrywczych z membrany PCV stanowi stwierdzenie zgodności ich wykonania z dokumentacją projektową i zatwierdzonymi zmianami podanymi w dokumentacji powykonawczej

### **8.1 Odbiór podłoża**

- Badania podłoża należy przeprowadzić w trakcie odbioru częściowego, podczas suchej pogody, przed przystąpieniem do pokrycia połaci dachowych.
- Sprawdzenie równości powierzchni podłoża (deskowania) należy przeprowadzać za pomocą łaty kontrolnej o długości 2 m lub za pomocą szablonu z podziałką milimetrową. Prześwit między sprawdzaną powierzchnią a łatą nie powinien przekroczyć 5 mm.

### **8.2 Ogólne wymagania odbioru robót pokrywczych**

- Roboty pokrywcze, jako roboty zanikające, wymagają odbiorów częściowych. Badania w czasie odbioru częściowego należy przeprowadzać dla tych robót, do których dostęp później jest niemożliwy lub utrudniony.

- Odbiór częściowy powinien obejmować sprawdzenie:
  - a) podłoża (deskowania),
  - b) jakości zastosowanych materiałów,
  - c) dokładności wykonania poszczególnych warstw pokrycia,
  - d) dokładności wykonania obróbek blacharskich i ich połączenia z pokryciem.
- Dokonanie odbioru częściowego powinno być potwierdzone wpisem do dziennika budowy.
- Badania końcowe pokrycia należy przeprowadzić po zakończeniu robót, po deszczu.
- Podstawę do odbioru robót pokrywczych stanowią następujące dokumenty:
  - a) dokumentacja projektowa i dokumentacja powykonawcza,
  - b) dziennik budowy z zapisem stwierdzającym odbiór częściowy podłoża oraz poszczególnych warstw lub fragmentów pokrycia,
  - c) zapisy dotyczące wykonywania robót pokrywczych i rodzaju zastosowanych materiałów,
  - d) protokoły odbioru materiałów i wyrobów, które powinny zawierać:
    - zestawienie wyników badań międzyoperacyjnych i końcowych,
    - stwierdzenie zgodności lub niezgodności wykonania robót pokrywczych z dokumentacją,
    - spis dokumentacji przekazywanej inwestorowi, w skład tej dokumentacji powinien wchodzić program utrzymania pokrycia.
- Odbiór końcowy polega na dokładnym sprawdzeniu stanu wykonanego pokrycia i obróbek blacharskich i połączenia ich z urządzeniami odwadniającymi, a także wykonania na pokryciu ewentualnych zabezpieczeń eksploatacyjnych.
- Roboty uznaje się za zgodne z dokumentacją projektową, ST i wymaganiami Inspektora nadzoru, jeżeli wszystkie pomiary i badania z zachowaniem tolerancji wg pkt. 6 ST dały pozytywne wyniki.

Jeżeli chociaż jeden wynik badania daje wynik negatywny, pokrycie nie powinno być odebrane.

W takim przypadku należy przyjąć jedno z następujących rozwiązań:

- poprawić i przedstawić do ponownego odbioru,
- jeżeli odchylenia od wymagań nie zagrażają bezpieczeństwu użytkowania i trwałości pokrycia, obniżyć cenę pokrycia,
- w przypadku gdy nie są możliwe podane rozwiązania – rozebrać pokrycie (miejsc nie odpowiadających ST) i ponownie wykonać roboty pokrywcze.

### **8.3 Odbiór obróbek blacharskich, rynien i rur spustowych powinien obejmować:**

1. Sprawdzenie prawidłowości połączeń poziomych i pionowych.
2. Sprawdzenie mocowania elementów do deskowania lub ścian.
3. Sprawdzenie prawidłowości spadków rynien.
4. Sprawdzenie szczelności połączeń rur spustowych z przewodami kanalizacyjnymi. Rury spustowe mogą być montowane po sprawdzeniu drożności przewodów kanalizacyjnych.

### **8.4 Zakończenie odbioru**

Odbioru pokrycia membraną PCV potwierdza się protokołem, który powinien zawierać:

- ocenę wyników badań,
- wykaz wad i usterek ze wskazaniem możliwości ich usunięcia,
- stwierdzenie zgodności lub niezgodności wykonania z zamówieniem.

## **9 PODSTAWA PŁATNOŚCI**

### **9.1 Pokrycie dachu membraną PCV**

Płaci się za ustaloną ilość m<sup>2</sup> krycia:

- przygotowanie stanowiska roboczego,
- dostarczenie materiałów i sprzętu,
- obsługę sprzętu nieposiadającego etatowej obsługi,
- ustawienie i rozbiórkę rusztowań o wysokości do 4 m,
- pokrycie dachu membraną PCV wraz z łącznikami mechanicznymi
- oczyszczenie miejsca pracy z resztek materiałów,
- likwidacja stanowiska roboczego.



Nazwa inwestycji: „Rozbudowa istniejącego budynku szkoły podstawowej o halę gimnastyczną oraz kompleks lekkoatletyczny”

## **9.2 Obróbki blacharskie**

Płaci się za ustaloną ilość m<sup>2</sup> obróbki wg ceny jednostkowej, która obejmuje:

- przygotowanie,
- zamontowanie i umocowanie obróbek w podłożu, zalutowanie połączeń,
- uporządkowanie stanowiska pracy.

## **9.3 Rynny i rury spustowe**

Płaci się za ustaloną ilość „m” rynien wg ceny jednostkowej, która obejmuje:

- przygotowanie,
- zmontowanie, umocowanie rynien i rur spustowych oraz zalutowanie połączeń,
- uporządkowanie stanowiska pracy.

# **10 PRZEPISY ZWIĄZANE**

## **10.1 Normy**

PN-B-02361:1999 Pochylenia połaci dachowych.

PN-EN 1253-1:2005: Wpusty ściekowe w budynkach. Część 1: Wymagania

PN-EN 12691:2002: Elastyczne wyroby wodochronne. Wyroby asfaltowe, z tworzyw sztucznych i kauczuku do izolacji wodochronnej dachów. Określanie odporności na uderzenie

Zeszyty tematyczne ITB: 396/2004 Warunki techniczne wykonania i odbioru robót.

Część C: Zabezpieczenia i izolacje. Zeszyt 1: Pokrycia dachowe.

PN-B-94701:1999 Dachy. Uchwyty stalowe ocynkowane do rur spustowych okrągłych.

PN-EN 1462:2001 Uchwyty do rynien okapowych. Wymagania i badania.

PN-EN 612:1999 Rynny dachowe i rury spustowe z blachy. Definicje, podział i wymagania.

PN-B-94702:1999 Dach. Uchwyty stalowe ocynkowane do rynien półokrągłych.

PN-EN 607:1999 Rynny dachowe i elementy wyposażenia z PCV-U. Definicje, wymagania i badania.

## **10.2 Inne dokumenty i instrukcje**

Warunki techniczne wykonania i odbioru robót budowlanych – część C: zabezpieczenie i izolacje, zeszyt 1: Pokrycia dachowe, wydane przez ITB – Warszawa 2004 r.

Nazwa inwestycji: „Rozbudowa istniejącego budynku szkoły podstawowej o halę gimnastyczną oraz kompleks lekkoatletyczny”

## **SPECYFIKACJA TECHNICZNA WYKONANIA I ODBIORU ROBÓT**

**ST-01.20 KORYTOWANIE WRAZ Z PROFILOWANIEM I ZAGĘSZCZANIEM PODŁOŻA**

KOD CPV 45233200-1

Nazwa inwestycji: „Rozbudowa istniejącego budynku szkoły podstawowej o halę gimnastyczną oraz kompleks lekkoatletyczny”

## SPIS TREŚCI:

<b>1 WSTĘP .....</b>	<b>3</b>
1.1 PRZEDMIOT ST .....	3
1.2 ZAKRES STOSOWANIA ST .....	3
1.3 ZAKRES ROBÓT OBJĘTYCH ST .....	3
1.4 OKREŚLENIA PODSTAWOWE.....	3
1.5 OGÓLNE WYMAGANIA DOTYCZĄCE ROBÓT .....	3
<b>2 MATERIAŁY .....</b>	<b>3</b>
<b>3 SPRZĘT.....</b>	<b>3</b>
3.1 OGÓLNE WYMAGANIA DOTYCZĄCE SPRZĘTU.....	3
3.2 SPRZĘT DO WYKONANIA ROBÓT .....	3
<b>4 TRANSPORT .....</b>	<b>3</b>
4.1 OGÓLNE WYMAGANIA DOTYCZĄCE TRANSPORTU .....	3
<b>5 WYKONANIE ROBÓT .....</b>	<b>3</b>
5.1 OGÓLNE ZASADY WYKONANIA ROBÓT .....	3
5.2 WARUNKI PRZYSTĄPIENIA DO ROBÓT .....	3
5.3 WYKONANIE KORYTA.....	4
5.4 PROFILOWANIE I ZAGĘSZCZANIE PODŁOŻA .....	4
5.5 UTRZYMANIE KORYTA ORAZ WYPROFILOWANEGO I ZAGĘSZCZONEGO PODŁOŻA .....	4
<b>6 KONTROLA JAKOŚCI .....</b>	<b>5</b>
6.1 OGÓLNE ZASADY KONTROLI JAKOŚCI ROBÓT .....	5
6.2 BADANIA W CZASIE ROBÓT.....	5
6.2.1 Częstotliwość oraz zakres badań i pomiarów.....	5
6.2.2 Szerokość koryta (profilowanego podłoża) .....	5
6.2.3 Równość koryta (profilowanego podłoża) .....	5
6.2.4 Spadki poprzeczne.....	5
6.2.5 Rzędne wysokościowe .....	5
6.2.6 Ukształtowanie osi w planie .....	6
6.2.7 Zagęszczenie koryta (profilowanego podłoża) .....	6
6.3 ZASADY POSTĘPOWANIA Z WADLIWIE WYKONANYMI ODCINKAMI KORYTA (PROFILOWANEGO PODŁOŻA) ....	6
<b>7 ZASADY OBMIARU .....</b>	<b>6</b>
7.1 OGÓLNE ZASADY OBMIARU ROBÓT .....	6
7.2 JEDNOSTKA OBMIAROWA .....	6
<b>8 ODBIÓR ROBÓT .....</b>	<b>6</b>
<b>9 PODSTAWA PŁATNOŚCI.....</b>	<b>6</b>
9.1 OGÓLNE USTALENIA DOTYCZĄCE PODSTAWY PŁATNOŚCI.....	6
9.2 CENA JEDNOSTKI OBMIAROWEJ.....	6
<b>10 PRZEPISY ZWIĄZANE.....</b>	<b>7</b>
NORMY .....	7

Nazwa inwestycji: „Rozbudowa istniejącego budynku szkoły podstawowej o halę gimnastyczną oraz kompleks lekkoatletyczny”

## **1 WSTĘP**

### **1.1 Przedmiot ST**

Przedmiotem niniejszej szczegółowej specyfikacji technicznej (SST) są wymagania dotyczące wykonania i odbioru robót związanych z wykonaniem koryta i profilowaniem i zagęszczaniem podłoża gruntowego pod drogi i parkingi oraz nawierzchnie sportowe.

### **1.2 Zakres stosowania ST**

Szczegółowa specyfikacja techniczna (SST) stanowi dokument przetargowy i kontraktowy przy zlecaniu i realizacji robót jak w pt.1.1

### **1.3 Zakres robót objętych ST**

Ustalenia zawarte w niniejszej specyfikacji dotyczą zasad prowadzenia robót związanych z wykonaniem :

- Rozbiórki, koryta i wywiezieniem nadmiaru ziemi
- profilowanie i zagęszczanie podłoża pod nawierzchnie

### **1.4 Określenia podstawowe**

Określenia podstawowe są zgodne z obowiązującymi, odpowiednimi polskimi normami i definicjami podanymi w OST „Wymagania ogólne” pkt 1.4.

### **1.5 Ogólne wymagania dotyczące robót**

Ogólne wymagania dotyczące robót podano w OST „Wymagania ogólne” pkt 1.5.

## **2 MATERIAŁY**

Nie występują.

## **3 SPRZĘT**

### **3.1 Ogólne wymagania dotyczące sprzętu**

Ogólne wymagania dotyczące sprzętu podano w OST „Wymagania ogólne” pkt 3.

### **3.2 Sprzęt do wykonania robót**

Wykonawca przystępujący do wykonania koryta i profilowania podłoża powinien wykazać się możliwością korzystania z następującego sprzętu:

- równiarek lub spycharek uniwersalnych z ukośnie ustawianym lemieszem; Inżynier może dopuścić wykonanie koryta i profilowanie podłoża z zastosowaniem spycharki z lemieszem ustawionym prostopadłe do kierunku pracy maszyny,
- koparek z czerpakami profilowymi (przy wykonywaniu wąskich koryt),
- walców statycznych, wibracyjnych lub płyt wibracyjnych.

Stosowany sprzęt nie może spowodować niekorzystnego wpływu na właściwości gruntu podłoża.

## **4 TRANSPORT**

### **4.1 Ogólne wymagania dotyczące transportu**

Ogólne wymagania dotyczące transportu podano w OST „Wymagania ogólne” pkt 4.1.

Wywóz ziemi na odległość ustalona przez Wykonawcę

## **5 WYKONANIE ROBÓT**

### **5.1 Ogólne zasady wykonania robót**

Ogólne zasady wykonania robót podano w OST „Wymagania ogólne” pkt 5.

### **5.2 Warunki przystąpienia do robót**

Wykonawca powinien przystąpić do wykonania koryta oraz profilowania i zagęszczenia podłoża bezpośrednio przed rozpoczęciem robót związanych z wykonaniem warstw nawierzchni. Wcześniejsze przystąpienie do wykonania koryta oraz profilowania i zagęszczania podłoża, jest możliwe wyłącznie za zgodą Inżyniera, w korzystnych warunkach atmosferycznych.

Nazwa inwestycji: „Rozbudowa istniejącego budynku szkoły podstawowej o halę gimnastyczną oraz kompleks lekkoatletyczny”

W wykonanym korycie oraz po wyprofilowanym i zagęszczonym podłożu nie może odbywać się ruch budowlany, niezwiązany bezpośrednio z wykonaniem pierwszej warstwy nawierzchni.

### **5.3 Wykonanie koryta**

Paliki lub szpilki do prawidłowego ukształtowania koryta w planie i profilu powinny być wcześniej przygotowane.

Paliki lub szpilki należy ustawiać w osi drogi i w rzędach równoległych do osi drogi lub w inny sposób zaakceptowany przez Inżyniera. Rozmieszczenie palików lub szpilek powinno umożliwiać naciągnięcie sznurków lub linek do wytyczenia robót w odstępach nie większych niż co 10 metrów.

Rodzaj sprzętu, a w szczególności jego moc należy dostosować do rodzaju gruntu, w którym prowadzone są roboty i do trudności jego odspojenia.

Koryto można wykonywać ręcznie, gdy jego szerokość nie pozwala na zastosowanie maszyn, na przykład na poszerzeniach lub w przypadku robót o małym zakresie. Sposób wykonania musi być zaakceptowany przez Inżyniera.

Grunt odspojony w czasie wykonywania koryta powinien być wykorzystany zgodnie z ustaleniami dokumentacji projektowej i SST, tj. wbudowany w nasyp lub odwieziony na odkład w miejsce wskazane przez Inżyniera.

Profilowanie i zagęszczenie podłoża należy wykonać zgodnie z zasadami określonymi w pkt 5.4.

### **5.4 Profilowanie i zagęszczanie podłoża**

Przed przystąpieniem do profilowania podłoże powinno być oczyszczone ze wszelkich zanieczyszczeń.

Po oczyszczeniu powierzchni podłoża należy sprawdzić, czy istniejące rzędne terenu umożliwiają uzyskanie po profilowaniu zaprojektowanych rzędnych podłoża. Zaleca się, aby rzędne terenu przed profilowaniem były o co najmniej 5 cm wyższe niż projektowane rzędne podłoża.

Jeżeli powyższy warunek nie jest spełniony i występują zaniżenia poziomu w podłożu przewidzianym do profilowania, Wykonawca powinien spulchnić podłoże na głębokość zaakceptowaną przez Inżyniera, dowieźć dodatkowy grunt spełniający wymagania obowiązujące dla górnej strefy korpusu, w ilości koniecznej do uzyskania wymaganych rzędnych wysokościowych i zagęścić warstwę do uzyskania wartości wskaźnika zagęszczenia, określonych w tablicy 1.

Do profilowania podłoża należy stosować równiarki. Ścięty grunt powinien być wykorzystany w robotach ziemnych lub w inny sposób zaakceptowany przez Inżyniera.

Bezpośrednio po profilowaniu podłoża należy przystąpić do jego zagęszczania. Zagęszczanie podłoża należy kontynuować do osiągnięcia wskaźnika zagęszczenia przyjętego zgodnie z BN-77/8931-12 [5].

W przypadku, gdy gruboziarnisty materiał tworzący podłoże uniemożliwia przeprowadzenie badania zagęszczenia, kontrolę zagęszczenia należy oprzeć na metodzie obciążeń płytowych. Należy określić pierwotny i wtórny moduł odkształcenia podłoża według BN-64/8931-02 [3]. Stosunek wtórnego i pierwotnego modułu odkształcenia nie powinien przekraczać 2,2.

Wilgotność gruntu podłoża podczas zagęszczania powinna być równa wilgotności optymalnej z tolerancją od -20% do +10%.

### **5.5 Utrzymanie koryta oraz wyprofilowanego i zagęszczonego podłoża**

Podłoże (koryto) po wyprofilowaniu i zagęszczeniu powinno być utrzymywane w dobrym stanie.

Jeżeli po wykonaniu robót związanych z profilowaniem i zagęszczeniem podłoża nastąpi przerwa w robotach i Wykonawca nie przystąpi natychmiast do układania warstw nawierzchni, to powinien on zabezpieczyć podłoże przed nadmiernym zawilgoceniem, na przykład przez rozłożenie folii lub w inny sposób zaakceptowany przez Inżyniera.

Nazwa inwestycji: „Rozbudowa istniejącego budynku szkoły podstawowej o halę gimnastyczną oraz kompleks lekkoatletyczny”

Jeżeli wyprofilowane i zagęszczone podłoże uległo nadmiernemu zawilgoceniu, to do układania kolejnej warstwy można przystąpić dopiero po jego naturalnym osuszeniu.

Po osuszeniu podłoża Inżynier oceni jego stan i ewentualnie zaleci wykonanie niezbędnych napraw. Jeżeli zawilgocenie nastąpiło wskutek zaniedbania Wykonawcy, to naprawę wykona on na własny koszt.

## **6 KONTROLA JAKOŚCI**

### **6.1 Ogólne zasady kontroli jakości robót**

Ogólne zasady kontroli jakości robót podano w OST „Wymagania ogólne” pkt 6.

### **6.2 Badania w czasie robót**

#### **6.2.1 Częstotliwość oraz zakres badań i pomiarów**

Częstotliwość oraz zakres badań i pomiarów dotyczących cech geometrycznych i zagęszczenia koryta i wyprofilowanego podłoża podaje tabela 2.

Tabela 2. Częstotliwość oraz zakres badań i pomiarów wykonanego koryta i wyprofilowanego podłoża

Lp.	Wyszczególnienie badań i pomiarów	Minimalna częstotliwość badań i pomiarów
1	Szerokość koryta	10 razy na 1 km
2	Równość podłużna	co 20 m na każdym pasie ruchu
3	Równość poprzeczna	10 razy na 1 km
4	Spadki poprzeczne *)	10 razy na 1 km
5	Rzędne wysokościowe	co 25 m w osi jezdni i na jej krawędziach dla autostrad i dróg ekspresowych, co 100 m dla pozostałych dróg
6	Ukształtowanie osi w planie *)	co 25 m w osi jezdni i na jej krawędziach dla autostrad i dróg ekspresowych, co 100 m dla pozostałych dróg
7	Zagęszczenie, wilgotność gruntu podłoża	w 2 punktach na dziennej działce roboczej, lecz nie rzadziej niż raz na 600 m <sup>2</sup>
*) Dodatkowo pomiary spadków poprzecznych i ukształtowania osi w planie należy wykonać w punktach głównych łuków poziomych		

#### **6.2.2 Szerokość koryta (profilowanego podłoża)**

Szerokość koryta i profilowanego podłoża nie może różnić się od szerokości projektowanej o więcej niż +10 cm i -5 cm.

#### **6.2.3 Równość koryta (profilowanego podłoża)**

Nierówności podłużne koryta i profilowanego podłoża należy mierzyć 4-metrową tętą zgodnie z normą BN-68/8931-04 [4].

Nierówności poprzeczne należy mierzyć 4-metrową tętą.

Nierówności nie mogą przekraczać 20 mm.

#### **6.2.4 Spadki poprzeczne**

Spadki poprzeczne koryta i profilowanego podłoża powinny być zgodne z dokumentacją projektową z tolerancją  $\pm 0,5\%$ .

#### **6.2.5 Rzędne wysokościowe**

Różnice pomiędzy rzędnymi wysokościowymi koryta lub wyprofilowanego podłoża i rzędnymi projektowanymi nie powinny przekraczać +1 cm, -2 cm.

Nazwa inwestycji: „Rozbudowa istniejącego budynku szkoły podstawowej o halę gimnastyczną oraz kompleks lekkoatletyczny”

#### **6.2.6 Ukształtowanie osi w planie**

Oś w planie nie może być przesunięta w stosunku do osi projektowanej o więcej niż □ 3 cm dla autostrad i dróg ekspresowych lub więcej niż □ 5 cm dla pozostałych dróg.

#### **6.2.7 Zagęszczenie koryta (profilowanego podłoża)**

Wskaźnik zagęszczenia koryta i wyprofilowanego podłoża określony wg BN-77/8931-12 [5] nie powinien być mniejszy od podanego w tablicy 1.

Jeśli jako kryterium dobrego zagęszczenia stosuje się porównanie wartości modułów odkształcenia, to wartość stosunku wtórnego do pierwotnego modułu odkształcenia, określonych zgodnie z normą BN-64/8931-02 [3] nie powinna być większa od 2,2.

Wilgotność w czasie zagęszczania należy badać według PN-B-06714-17 [2]. Wilgotność gruntu podłoża powinna być równa wilgotności optymalnej z tolerancją od -20% do + 10%.

#### **6.3 Zasady postępowania z wadliwie wykonanymi odcinkami koryta (profilowanego podłoża)**

Wszystkie powierzchnie, które wykazują większe odchylenia cech geometrycznych od określonych w punkcie 6.2 powinny być naprawione przez spulchnienie do głębokości co najmniej 10 cm, wyrównanie i powtórne zagęszczenie. Dodanie nowego materiału bez spulchnienia wykonanej warstwy jest niedopuszczalne.

### **7 ZASADY OBMIARU**

#### **7.1 Ogólne zasady obmiaru robót**

Ogólne zasady obmiaru robót podano w OST „Wymagania ogólne” pkt 7.

#### **7.2 Jednostka obmiarowa**

Jednostką obmiarową jest m<sup>2</sup> (metr kwadratowy) wykonanego i odebranego koryta.

### **8 ODBIÓR ROBÓT**

Ogólne zasady odbioru robót podano w OST „Wymagania ogólne” pkt 8.

Roboty uznaje się za wykonane zgodnie z dokumentacją projektową, SST i wymaganiami Inżyniera, jeżeli wszystkie pomiary i badania z zachowaniem tolerancji wg punktu 6 dały wyniki pozytywne.

### **9 PODSTAWA PŁATNOŚCI**

#### **9.1 Ogólne ustalenia dotyczące podstawy płatności**

Ogólne ustalenia dotyczące podstawy płatności podano w OST „Wymagania ogólne” pkt 9.

#### **9.2 Cena jednostki obmiarowej**

Cena wykonania 1 m<sup>2</sup> koryta obejmuje:

- prace pomiarowe i roboty przygotowawcze,
- odspojenie gruntu z przerzutem na pobocze i rozplantowaniem,
- załadunek nadmiaru odspojonego gruntu na środki transportowe i odwiezienie na odkład lub nasyp,
- profilowanie dna koryta lub podłoża,
- zagęszczenie,
- utrzymanie koryta lub podłoża,
- przeprowadzenie pomiarów i badań laboratoryjnych, wymaganych w specyfikacji technicznej.

Nazwa inwestycji: „Rozbudowa istniejącego budynku szkoły podstawowej o halę gimnastyczną oraz kompleks lekkoatletyczny”

## **10 PRZEPISY ZWIĄZANE**

### **Normy**

- |    |                |   |
|----|----------------|---|
| 1. | PN-B-04481     | Grunty budowlane. Badania próbek gruntu   |
| 2. | PN-/B-06714-17 | Kruszywa mineralne. Badania. Oznaczanie wilgotności   |
| 3. | BN-64/8931-02  | Drogi samochodowe. Oznaczanie modułu odkształcenia nawierzchni podatnych i podłoża przez obciążenie płytą |
| 4. | BN-68/8931-04  | Drogi samochodowe. Pomiar równości nawierzchni planografem i łatą   |
| 5. | BN-77/8931-12  | Oznaczanie wskaźnika zagęszczenia gruntu  |



Nazwa inwestycji: „Rozbudowa istniejącego budynku szkoły podstawowej o halę gimnastyczną oraz kompleks lekkoatletyczny”

## **SPECYFIKACJA TECHNICZNA WYKONANIA I ODBIORU ROBÓT**

**ST-01.21 WARSTWY ODSĄCZAJĄCE I ODCINAJĄCE**

KOD CPV 45233000-9

Nazwa inwestycji: „Rozbudowa istniejącego budynku szkoły podstawowej o halę gimnastyczną oraz kompleks lekkoatletyczny”

## SPIS TREŚCI:

<b>1 WSTĘP</b>	<b>3</b>
1.1 PRZEDMIOT ST	3
1.2 ZAKRES STOSOWANIA ST	3
1.3 ZAKRES ROBÓT OBJĘTYCH ST	3
1.4 OKREŚLENIA PODSTAWOWE	3
1.5 OGÓLNE WYMAGANIA DOTYCZĄCE ROBÓT	3
<b>2 MATERIAŁY</b>	<b>3</b>
2.1 OGÓLNE WYMAGANIA DOTYCZĄCE MATERIAŁÓW	3
2.2 RODZAJE MATERIAŁÓW	3
2.3 WYMAGANIA DLA KRUSZYWA	3
2.4 SKŁADOWANIE MATERIAŁÓW	4
2.4.1 Składowanie kruszywa	4
<b>3 SPRZĘT</b>	<b>4</b>
3.1 OGÓLNE WYMAGANIA DOTYCZĄCE SPRZĘTU	4
3.2 SPRZĘT DO WYKONANIA ROBÓT	4
<b>4 TRANSPORT</b>	<b>4</b>
4.1 OGÓLNE WYMAGANIA DOTYCZĄCE TRANSPORTU	4
4.2 TRANSPORT KRUSZYWA	4
<b>5 WYKONANIE ROBÓT</b>	<b>4</b>
5.1 OGÓLNE ZASADY WYKONANIA ROBÓT	4
5.2 PRZYGOTOWANIE PODŁOŻA	4
5.3 WBUDOWANIE I ZAGĘSZCZANIE KRUSZYWA	4
5.4 UTRZYMANIE WARSTWY ODSĄCAJĄCEJ I ODCINAJĄCEJ	5
<b>6 KONTROLA JAKOŚCI</b>	<b>5</b>
6.1 OGÓLNE ZASADY KONTROLI JAKOŚCI ROBÓT	5
6.2 BADANIA PRZED PRZYSTĄPIENIEM DO ROBÓT	5
6.3 BADANIA W CZASIE ROBÓT	5
6.3.1 Częstotliwość oraz zakres badań i pomiarów	5
6.3.2 Szerokość warstwy	6
6.3.3 Równość warstwy	6
6.3.4 Spadki poprzeczne	6
6.3.5 Rzędne wysokościowe	6
6.3.6 Ukształtowanie osi w planie	6
6.3.7 Grubość warstwy	6
6.3.8 Zagęszczenie warstwy	7
<b>7 OBMIAR ROBÓT</b>	<b>7</b>
7.1 OGÓLNE ZASADY OBMIARU ROBÓT	7
7.2 JEDNOSTKA OBMIAROWA	7
<b>8 ODBIÓR ROBÓT</b>	<b>7</b>
<b>9 PODSTAWA PŁATNOŚCI</b>	<b>7</b>
9.1 OGÓLNE USTALENIA DOTYCZĄCE PODSTAWY PŁATNOŚCI	7
9.2 CENA JEDNOSTKI OBMIAROWEJ	7
<b>10 PRZEPISY ZWIĄZANE</b>	<b>7</b>
10.1 NORMY	7
10.2 INNE DOKUMENTY	8

Nazwa inwestycji: „Rozbudowa istniejącego budynku szkoły podstawowej o halę gimnastyczną oraz kompleks lekkoatletyczny”

## **1 WSTĘP**

### **1.1 Przedmiot ST**

Przedmiotem niniejszej ogólnej specyfikacji technicznej (ST) są wymagania dotyczące wykonania i odbioru robót związanych z wykonaniem warstw odsączających pod nawierzchnie

### **1.2 Zakres stosowania ST**

Specyfikacja techniczna (ST) stanowi dokument przetargowy i kontraktowy przy zlecaniu i realizacji robót jak w pt.1.1

### **1.3 Zakres robót objętych ST**

Ustalenia zawarte w niniejszej specyfikacji dotyczą zasad prowadzenia robót związanych z wykonaniem warstw odcinających stanowiących część podbudowy pomocniczej pod nawierzchnie-wykonanie i zagęszczenie mechaniczne warstwy odsączającej w korycie pod boiska

### **1.4 Określenia podstawowe**

Określenia podstawowe są zgodne z obowiązującymi, odpowiednimi polskimi normami i z określeniami podanymi w ST 00.00 „Wymagania ogólne” pkt 1.4.

### **1.5 Ogólne wymagania dotyczące robót**

Ogólne wymagania dotyczące robót podano w ST „Wymagania ogólne” pkt 1.5.

## **2 MATERIAŁY**

### **2.1 Ogólne wymagania dotyczące materiałów**

Ogólne wymagania dotyczące materiałów, ich pozyskiwania i składowania, podano w „Wymagania ogólne” pkt 2.

### **2.2 Rodzaje materiałów**

Materiałami stosowanymi przy wykonywaniu warstw odsączających są:

- piasek

### **2.3 Wymagania dla kruszywa**

Kruszywa do wykonania warstw odsączających i odcinających powinny spełniać następujące warunki:

- a) szczelności, określony zależnością:

$$\frac{D_{15}}{d_{85}} \leq 5$$

gdzie:

$D_{15}$  - wymiar sита, przez które przechodzi 15% ziarn warstwy odcinającej lub odsączającej

$d_{85}$  - wymiar sита, przez które przechodzi 85% ziarn gruntu podłoża.

Dla materiałów stosowanych przy wykonywaniu warstw odsączających warunek szczelności musi być spełniony, gdy warstwa ta nie jest układana na warstwie odcinającej.

- b) zagęszczalności, określony zależnością:

$$U = \frac{d_{60}}{d_{10}} \geq 5$$

gdzie:

$U$  - wskaźnik różnoziarnistości,

$d_{60}$  - wymiar sита, przez które przechodzi 60% kruszywa tworzącego warstwę odcinającą,

$d_{10}$  - wymiar sита, przez które przechodzi 10% kruszywa tworzącego warstwę odcinającą.

Piasek stosowany do wykonywania warstw odsączających i odcinających powinien spełniać wymagania normy PN-B-11113 [5] dla gatunku 1 i 2.

Żwir i mieszanka stosowane do wykonywania warstw odsączających i odcinających powinny spełniać wymagania normy PN-B-11111 [3], dla klasy I i II.

Miał kamienny do warstw odsączających i odcinających powinien spełniać wymagania normy PN-B-11112 [4].

Nazwa inwestycji: „Rozbudowa istniejącego budynku szkoły podstawowej o halę gimnastyczną oraz kompleks lekkoatletyczny”

## **2.4 Składowanie materiałów**

### **2.4.1 Składowanie kruszywa**

Jeżeli kruszywo przeznaczone do wykonania warstwy odsączającej lub odcinającej nie jest wbudowane bezpośrednio po dostarczeniu na budowę i zachodzi potrzeba jego okresowego składowania, to Wykonawca robót powinien zabezpieczyć kruszywo przed zanieczyszczeniem i mieszaniem z innymi materiałami kamiennymi. Podłoże w miejscu składowania powinno być równe, utwardzone i dobrze odwodnione.

## **3 SPRZĘT**

### **3.1 Ogólne wymagania dotyczące sprzętu**

Ogólne wymagania dotyczące sprzętu podano w ST „Wymagania ogólne” pkt 3.

### **3.2 Sprzęt do wykonania robót**

Wykonawca przystępujący do wykonania warstwy odcinającej lub odsączającej powinien wykazać się możliwością korzystania z następującego sprzętu:

- równiarek,
- walców statycznych,
- płyt wibracyjnych lub ubijaków mechanicznych.

## **4 TRANSPORT**

### **4.1 Ogólne wymagania dotyczące transportu**

Ogólne wymagania dotyczące transportu podano w ST „Wymagania ogólne” pkt 4.

### **4.2 Transport kruszywa**

Kruszywa można przewozić dowolnymi środkami transportu w warunkach zabezpieczających je przed zanieczyszczeniem, mieszaniem z innymi materiałami, nadmiernym wysuszeniem i zawilgoceniem.

## **5 WYKONANIE ROBÓT**

### **5.1 Ogólne zasady wykonania robót**

Ogólne zasady wykonania robót podano w ST „Wymagania ogólne” pkt 5.

### **5.2 Przygotowanie podłoża**

Podłoże gruntowe powinno spełniać wymagania określone w ST „Roboty ziemne” oraz „Koryto wraz z profilowaniem i zagęszczaniem podłoża”.

Warstwy odcinająca i odsączająca powinny być wytyczone w sposób umożliwiający wykonanie ich zgodnie z dokumentacją projektową, z tolerancjami określonymi w niniejszych specyfikacjach.

Paliki lub szpilki powinny być ustawione w osi drogi i w rzędach równoległych do osi drogi, lub w inny sposób zaakceptowany przez Inżyniera.

Rozmieszczenie palików lub szpilek powinno umożliwiać naciągnięcie sznurków lub linek do wytyczenia robót w odstępach nie większych niż co 10 m.

### **5.3 Wbudowanie i zagęszczanie kruszywa**

Kruszywo powinno być rozkładane w warstwie o jednakowej grubości, przy użyciu równiarki, z zachowaniem wymaganych spadków i rzędnych wysokościowych. Grubość rozłożonej warstwy luźnego kruszywa powinna być taka, aby po jej zagęszczeniu osiągnięto grubość projektowaną.

Jeżeli dokumentacja projektowa lub ST przewiduje wykonanie warstwy odsączającej lub odcinającej o grubości powyżej 20 cm, to wbudowanie kruszywa należy wykonać dwuwarstwowo. Rozpoczęcie układania każdej następnej warstwy może nastąpić po odbiorze przez Inżyniera warstwy poprzedniej.

W miejscach, w których widoczna jest segregacja kruszywa należy przed zagęszczeniem wymienić kruszywo na materiał o odpowiednich właściwościach.

Natychmiast po końcowym wyprofilowaniu warstwy odsączającej lub odcinającej należy przystąpić do jej zagęszczania.

Nazwa inwestycji: „Rozbudowa istniejącego budynku szkoły podstawowej o halę gimnastyczną oraz kompleks lekkoatletyczny”

Zagęszczanie warstw o przekroju daszkowym należy rozpoczynać od krawędzi i stopniowo przesuwając pasami podłużnymi częściowo nakładającymi się, w kierunku jej osi. Zagęszczanie nawierzchni o jednostronnym spadku należy rozpoczynać od dolnej krawędzi i przesuwając pasami podłużnymi częściowo nakładającymi się, w kierunku jej górnej krawędzi.

Nierówności lub zagłębienia powstałe w czasie zagęszczania powinny być wyrównywane na bieżąco przez spulchnienie warstwy kruszywa i dodanie lub usunięcie materiału, aż do otrzymania równej powierzchni.

W miejscach niedostępnych dla walców warstwa odcinająca i odsączająca powinna być zagęszczana płytami wibracyjnymi lub ubijakami mechanicznymi.

Zagęszczanie należy kontynuować do osiągnięcia wskaźnika zagęszczenia nie mniejszego od 1,0 według normalnej próby Proctora, przeprowadzonej według PN-B-04481 [1]. Wskaźnik zagęszczenia należy określać zgodnie z BN-77/8931-12 [8].

W przypadku, gdy gruboziarnisty materiał wbudowany w warstwę odsączającą lub odcinającą, uniemożliwia przeprowadzenie badania zagęszczenia według normalnej próby Proctora, kontrolę zagęszczenia należy oprzeć na metodzie obciążeń płytowych. Należy określić pierwotny i wtórny moduł odkształcenia warstwy według BN-64/8931-02 [6]. Stosunek wtórnego i pierwotnego modułu odkształcenia nie powinien przekraczać 2,2.

Wilgotność kruszywa podczas zagęszczania powinna być równa wilgotności optymalnej z tolerancją od -20% do +10% jej wartości. W przypadku, gdy wilgotność kruszywa jest wyższa od wilgotności optymalnej, kruszywo należy osuszyć przez mieszanie i napowietrzanie. W przypadku, gdy wilgotność kruszywa jest niższa od wilgotności optymalnej, kruszywo należy zwilżyć określoną ilością wody i równomiernie wymieszać.

#### **5.4 Utrzymanie warstwy odsączającej i odcinającej**

Warstwa odsączająca i odcinająca po wykonaniu, a przed ułożeniem następnej warstwy powinny być utrzymywane w dobrym stanie.

Nie dopuszcza się ruchu budowlanego po wykonanej warstwie odcinającej lub odsączającej z geowłóknin.

W przypadku warstwy z kruszywa dopuszcza się ruch pojazdów koniecznych dla wykonania wyżej leżącej warstwy nawierzchni.

Koszt napraw wynikłych z niewłaściwego utrzymania warstwy obciąża Wykonawcę robót.

### **6 KONTROLA JAKOŚCI**

#### **6.1 Ogólne zasady kontroli jakości robót**

Ogólne zasady kontroli jakości robót podano w ST 00.00 „Wymagania ogólne” pkt 6.

#### **6.2 Badania przed przystąpieniem do robót**

Przed przystąpieniem do robót Wykonawca powinien wykonać badania kruszyw przeznaczonych do wykonania robót i przedstawić wyniki tych badań Inżynierowi. Badania te Wymagania dla warstw:

- warstwa piasku gruboziarnistego zagęszczanego warstwowo do  $I_s=1$ , gr. zgodnie z dokumentacją projektową,
- warstwa piasku średnioziarnistego zagęszczanego warstwowo do  $I_s=0,97$  w ilości niezbędnej dla wymiany gruntów nienośnych
- grunt rodzimy dogęszczony powierzchniowo do  $I_s=0,95$

#### **6.3 Badania w czasie robót**

##### **6.3.1 Częstotliwość oraz zakres badań i pomiarów**

Częstotliwość oraz zakres badań i pomiarów dotyczących cech geometrycznych i zagęszczenia warstwy odsączającej i odcinającej podaje tablica 1.

Tablica 1. Częstotliwość oraz zakres badań i pomiarów warstwy odsączającej i odcinającej

Lp.	Wyszczególnienie	Minimalna częstotliwość
-----	------------------	-------------------------

Nazwa inwestycji: „Rozbudowa istniejącego budynku szkoły podstawowej o halę gimnastyczną oraz kompleks lekkoatletyczny”

	badań i pomiarów	badań i pomiarów
1	Szerokość warstwy	10 razy na 1 km
2	Równość podłużna	co 20 m na każdym pasie ruchu
3	Równość poprzeczna	10 razy na 1 km
4	Spadki poprzeczne *)	10 razy na 1 km
5	Rzędne wysokościowe	co 25 m w osi jezdni i na jej krawędziach dla autostrad i dróg ekspresowych, co 100 m dla pozostałych dróg
6	Ukształtowanie osi w planie *)	co 25 m w osi jezdni i na jej krawędziach dla autostrad i dróg ekspresowych, co 100 m dla pozostałych dróg
7	Grubość warstwy	Podczas budowy: w 3 punktach na każdej działce roboczej, lecz nie rzadziej niż raz na 400 m <sup>2</sup> Przed odbiorem: w 3 punktach, lecz nie rzadziej niż raz na 2000 m <sup>2</sup>
8	Zagęszczenie, wilgotność kruszywa	w 2 punktach na dziennej działce roboczej, lecz nie rzadziej niż raz na 600 m <sup>2</sup>

\*) Dodatkowe pomiary spadków poprzecznych i ukształtowania osi w planie należy wykonać w punktach głównych łuków poziomych.

#### 6.3.2 Szerokość warstwy

Szerokość warstwy nie może się różnić od szerokości projektowanej o więcej niż +10 cm, -5 cm.

#### 6.3.3 Równość warstwy

Nierówności podłużne warstwy odcinającej i odsączającej należy mierzyć 4 metrową łatką, zgodnie z normą BN-68/8931-04 [7].

Nierówności poprzeczne warstwy odcinającej i odsączającej należy mierzyć 4 metrową łatką.

Nierówności nie mogą przekraczać 20 mm.

#### 6.3.4 Spadki poprzeczne

Spadki poprzeczne warstwy odcinającej i odsączającej na prostych i łukach powinny być zgodne z dokumentacją projektową z tolerancją  $\pm 0,5\%$ .

#### 6.3.5 Rzędne wysokościowe

Różnice pomiędzy rzędnymi wysokościowymi warstwy i rzędnymi projektowanymi nie powinny przekraczać +1 cm i -2 cm.

#### 6.3.6 Ukształtowanie osi w planie

Oś w planie nie może być przesunięta w stosunku do osi projektowanej o więcej niż  $\pm 3$  cm dla autostrad i dróg ekspresowych lub o więcej niż  $\pm 5$  cm dla pozostałych dróg.

#### 6.3.7 Grubość warstwy

Grubość warstwy powinna być zgodna z określoną w dokumentacji projektowej z tolerancją +1 cm, -2 cm.

Jeżeli warstwa, ze względów technologicznych, została wykonana w dwóch warstwach, należy mierzyć łączną grubość tych warstw.

Na wszystkich powierzchniach wadliwych pod względem grubości Wykonawca wykona naprawę warstwy przez spulchnienie warstwy na głębokość co najmniej 10 cm, uzupełnienie nowym materiałem o odpowiednich właściwościach, wyrównanie i ponowne zagęszczenie.

Nazwa inwestycji: „Rozbudowa istniejącego budynku szkoły podstawowej o halę gimnastyczną oraz kompleks lekkoatletyczny”

Roboty te Wykonawca wykona na własny koszt. Po wykonaniu tych robót nastąpi ponowny pomiar i ocena grubości warstwy, według wyżej podanych zasad na koszt Wykonawcy.

### **6.3.8 Zagęszczenie warstwy**

Wskaźnik zagęszczenia warstwy odcinającej i odsączającej, określony wg BN-77/8931-12 [8] nie powinien być mniejszy od 1.

Jeżeli jako kryterium dobrego zagęszczenia warstwy stosuje się porównanie wartości modułów odkształcenia, to wartość stosunku wtórnego do pierwotnego modułu odkształcenia, określonych zgodnie z normą BN-64/8931-02 [6], nie powinna być większa od 2,2.

Wilgotność kruszywa w czasie zagęszczenia należy badać według PN-B-06714-17 [2]. Wilgotność kruszywa powinna być równa wilgotności optymalnej z tolerancją od -20% do +10%.

## **7 OBMIAR ROBÓT**

### **7.1 Ogólne zasady obmiaru robót**

Ogólne zasady obmiaru robót podano w OST D-M-00.00.00 „Wymagania ogólne” pkt 7.

### **7.2 Jednostka obmiarowa**

Jednostką obmiarową jest m<sup>2</sup> (metr kwadratowy) warstwy odcinającej i odsączającej.

## **8 ODBIÓR ROBÓT**

Ogólne zasady odbioru robót podano w „Wymagania ogólne” pkt 8.

Roboty uznaje się za wykonane zgodnie z dokumentacją projektową, ST i wymaganiami Inżyniera, jeżeli wszystkie pomiary i badania z zachowaniem tolerancji wg pkt 6 dały wyniki pozytywne.

## **9 PODSTAWA PŁATNOŚCI**

### **9.1 Ogólne ustalenia dotyczące podstawy płatności**

Ogólne ustalenia dotyczące podstawy płatności podano w OST „Wymagania ogólne” pkt 9.

### **9.2 Cena jednostki obmiarowej**

Cena wykonania 1m<sup>2</sup> warstwy odsączającej i/lub odcinającej z kruszywa obejmuje:

- prace pomiarowe,
- dostarczenie i rozłożenie na uprzednio przygotowanym podłożu warstwy materiału o grubości i jakości określonej w dokumentacji projektowej i specyfikacji technicznej,
- wyrównanie ułożonej warstwy do wymaganego profilu,
- zagęszczenie wyprofilowanej warstwy,
- przeprowadzenie pomiarów i badań laboratoryjnych wymaganych w specyfikacji technicznej,
- utrzymanie warstwy.

Cena wykonania 1m<sup>2</sup> warstwy odsączającej i/lub odcinającej z geowłóknin obejmuje:

- prace pomiarowe,
- dostarczenie i rozłożenie na uprzednio przygotowanym podłożu warstwy geowłóknin,
- pomiary kontrolne wymagane w specyfikacji technicznej,
- utrzymanie warstwy.

## **10 PRZEPISY ZWIĄZANE**

### **10.1 Normy**

- |                  |  |
|------------------|--|
| 1. PN-B-04481    | Grunty budowlane. Badania próbek gruntu  |
| 2. PN-B-06714-17 | Kruszywa mineralne. Badania. Oznaczanie wilgotności                                |
| 3. PN-B-11111    | Kruszywa mineralne. Kruszywo naturalne do nawierzchni drogowych . Żwir i mieszanka |

Nazwa inwestycji: „Rozbudowa istniejącego budynku szkoły podstawowej o halę gimnastyczną oraz kompleks lekkoatletyczny”

- |                  |   |
|------------------|---|
| 4. PN-B-11112    | Kruszywa mineralne. Kruszywo łamane do nawierzchni drogowych  |
| 5. PN-B-11113    | Kruszywa mineralne. Kruszywo naturalne do nawierzchni drogowych. Piasek                                   |
| 6. BN-64/8931-02 | Drogi samochodowe. Oznaczanie modułu odkształcenia nawierzchni podatnych i podłoża przez obciążenie płytą |
| 7. BN-68/8931-04 | Drogi samochodowe. Pomiar równości nawierzchni planografem i łataą  |
| 8. BN-77/8931-12 | Oznaczanie wskaźnika zagęszczenia gruntu  |

#### **10.2 Inne dokumenty**

Wytyczne budowy nasypów komunikacyjnych na słabym podłożu z zastosowaniem geotekstyliów, IBDiM, Warszawa 1986



Nazwa inwestycji: „Rozbudowa istniejącego budynku szkoły podstawowej o halę gimnastyczną oraz kompleks lekkoatletyczny”

## **SPECYFIKACJA TECHNICZNA WYKONANIA I ODBIORU ROBÓT**

**ST-01.22 PODBUDOWA Z KRUSZYWA ŁAMANEGO  
STABILIZOWANEGO MECHANICZNIE**

KOD CPV 45233200-1

## SPIS TREŚCI:

<b>1 WSTĘP .....</b>	<b>4</b>
1.1 PRZEDMIOT ST .....	4
1.2 ZAKRES STOSOWANIA ST .....	4
1.3 ZAKRES ROBÓT OBJĘTYCH ST .....	4
1.4 OKREŚLENIA PODSTAWOWE .....	4
1.5 OGÓLNE WYMAGANIA DOTYCZĄCE ROBÓT .....	4
<b>2 MATERIAŁY .....</b>	<b>4</b>
2.1 OGÓLNE WYMAGANIA DOTYCZĄCE MATERIAŁÓW .....	4
2.2 RODZAJE MATERIAŁÓW .....	4
2.3 WYMAGANIA DLA MATERIAŁÓW .....	4
2.3.1 Uziarnienie kruszywa .....	4
2.3.2 Właściwości kruszywa .....	5
2.3.3 Materiał na warstwę odsączającą .....	6
2.3.4 Materiał na warstwę odcinającą .....	6
2.3.5 Materiały do ulepszania właściwości kruszywa .....	6
2.3.6 Woda .....	7
<b>3 SPRZĘT .....</b>	<b>7</b>
3.1 OGÓLNE WYMAGANIA DOTYCZĄCE SPRZĘTU .....	7
3.2 3.2. SPRZĘT DO WYKONANIA ROBÓT .....	7
<b>4 TRANSPORT .....</b>	<b>7</b>
4.1 OGÓLNE WYMAGANIA DOTYCZĄCE TRANSPORTU .....	7
4.2 TRANSPORT MATERIAŁÓW .....	7
<b>5 WYKONANIE ROBÓT .....</b>	<b>7</b>
5.1 OGÓLNE ZASADY WYKONANIA ROBÓT .....	7
5.2 PRZYGOTOWANIE PODŁOŻA .....	7
5.3 WYTWARZANIE MIESZANKI KRUSZYWA .....	8
5.4 WBUDOWYWANIE I ZAGĘSZCZANIE MIESZANKI .....	8
5.5 ODCINEK PRÓBNY .....	8
5.6 UTRZYMANIE PODBUDOWY .....	8
<b>6 KONTROLA JAKOŚCI ROBÓT .....</b>	<b>9</b>
6.1 OGÓLNE ZASADY KONTROLI JAKOŚCI ROBÓT .....	9
6.2 BADANIA PRZED PRZYSTĄPIENIEM DO ROBÓT .....	9
6.3 BADANIA W CZASIE ROBÓT .....	9
6.3.1 Częstotliwość oraz zakres badań i pomiarów .....	9
6.3.2 Uziarnienie mieszanki .....	9
6.3.3 Wilgotność mieszanki .....	9
6.3.4 Zagęszczenie podbudowy .....	9
6.3.5 Właściwości kruszywa .....	10
6.4 WYMAGANIA DOTYCZĄCE CECH GEOMETRYCZNYCH PODBUDOWY .....	10
6.4.1 Częstotliwość oraz zakres pomiarów .....	10
6.4.2 Szerokość podbudowy .....	10
6.4.3 Równość podbudowy .....	10
6.4.4 Spadki poprzeczne podbudowy .....	10
6.4.5 Rzędne wysokościowe podbudowy .....	11
6.4.6 Ukształtowanie osi podbudowy i ulepszanego podłoża .....	11
6.4.7 Grubość podbudowy i ulepszanego podłoża .....	11
6.4.8 Nośność podbudowy .....	11
6.5 ZASADY POSTĘPOWANIA Z WADLIWIE WYKONANYMI ODCINKAMI PODBUDOWY .....	11

Nazwa inwestycji: „Rozbudowa istniejącego budynku szkoły podstawowej o halę gimnastyczną oraz kompleks lekkoatletyczny”

6.5.1 Niewłaściwe cechy geometryczne podbudowy .....	11
6.5.2 Niewłaściwa grubość podbudowy.....	11
6.5.3 Niewłaściwa nośność podbudowy.....	11
<b>7 OBMIAR ROBÓT.....</b>	<b>12</b>
7.1 OGÓLNE ZASADY OBMIARU ROBÓT .....	12
7.2 JEDNSTKA OBMIAROWA.....	12
<b>8 ODBIÓR ROBÓT .....</b>	<b>12</b>
<b>9 PODSTAWA PŁATNOŚCI.....</b>	<b>12</b>
9.1 OGÓLNE USTALENIA DOTYCZĄCE PODSTAWY PŁATNOŚCI.....	12
9.2 CENA JEDNSTKI OBMIAROWEJ .....	12
<b>10 PRZEPISY ZWIĄZANE.....</b>	<b>12</b>
10.1 NORMY .....	12
10.2 INNE DOKUMENTY .....	13

## **1 WSTĘP**

### **1.1 Przedmiot ST**

Przedmiotem niniejszej ogólnej specyfikacji technicznej (ST) są wymagania ogólne dotyczące wykonania i odbioru robót związanych z wykonywaniem podbudowy z kruszyw stabilizowanych mechanicznie.

### **1.2 Zakres stosowania ST**

Specyfikacja techniczna (ST) jest dokumentem przetargowym i kontraktowym przy zlecaniu i realizacji robót wymienionych w pkt. 1.1

### **1.3 Zakres robót objętych ST**

Ustalenia zawarte w niniejszej specyfikacji dotyczą zasad prowadzenia robót związanych z wykonywaniem podbudów z kruszyw stabilizowanych mechanicznie wg PN-S-06102 [21] i obejmują ST:

- Podbudowa z kruszywa łamanego stabilizowanego mechanicznie,

Podbudowę z kruszyw stabilizowanych mechanicznie wykonuje się, zgodnie z ustaleniami podanymi w dokumentacji projektowej, jako podbudowę pomocniczą i podbudowę zasadniczą wg Katalogu typowych konstrukcji nawierzchni podatnych i półsztywnych [31].

### **1.4 Określenia podstawowe**

Określenia podstawowe są zgodne z obowiązującymi, odpowiednimi polskimi normami i z określeniami podanymi w ST 00.00

### **1.5 Ogólne wymagania dotyczące robót**

Wykonawca robót jest odpowiedzialny za jakość ich wykonania oraz za ich zgodność z dokumentacją projektową, ST i poleceniami Inspektora nadzoru.

## **2 MATERIAŁY**

### **2.1 Ogólne wymagania dotyczące materiałów**

Ogólne wymagania dotyczące materiałów, ich pozyskiwania i składowania, podano w ST „Wymagania ogólne” pkt 2.

### **2.2 Rodzaje materiałów**

Materiały stosowane do wykonania podbudów z kruszyw stabilizowanych mechanicznie podano w ST dotyczących poszczególnych rodzajów podbudów:

- Podbudowa z kruszywa łamanego stabilizowanego mechanicznie,

### **2.3 Wymagania dla materiałów**

Materiały nie odpowiadające wymaganiom jakościowym zostaną przez Wykonawcę wywiezione z terenu budowy, bądź złożone w miejscu wskazanym przez Inspektora nadzoru.

Każdy rodzaj robót, w którym znajdują się nie zbadane i nie zaakceptowane materiały, Wykonawca wykonuje na własne ryzyko, licząc się z jego nieprzyjęciem i niezapłaceniem.

#### **2.3.1 Uziarnienie kruszywa**

Kruszywa uziarnienia kruszywa, określona według PN-B-06714-15 [3] powinna leżeć między krzywymi granicznymi pól dobrego uziarnienia podanymi na rysunku 1.

Nazwa inwestycji: „Rozbudowa istniejącego budynku szkoły podstawowej o halę gimnastyczną oraz kompleks lekkoatletyczny”

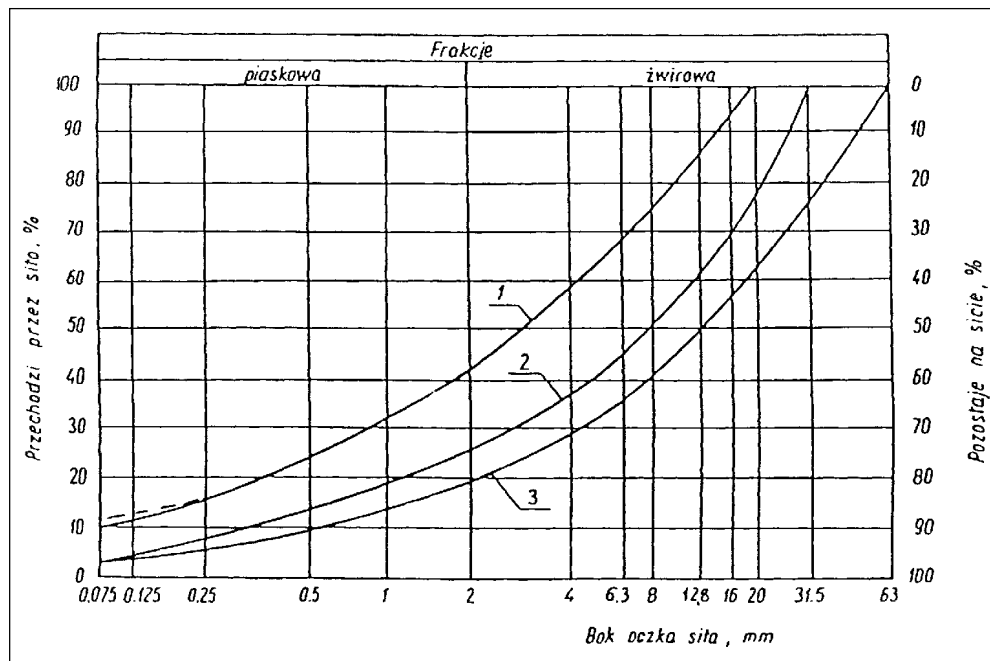

Rysunek 1. Pole dobrego uziarnienia kruszyw przeznaczonych na podbudowy wykonywane metodą stabilizacji mechanicznej

- 1-2 kruszywo na podbudowę zasadniczą (górną warstwę) lub podbudowę jednowarstwową
- 1-3 kruszywo na podbudowę pomocniczą (dolną warstwę)

Krzywa uziarnienia kruszywa powinna być ciągła i nie może przebiegać od dolnej krzywej granicznej uziarnienia do górnej krzywej granicznej uziarnienia na sąsiednich sitach. Wymiar największego ziarna kruszywa nie może przekraczać 2/3 grubości warstwy układanej jednorazowo.

### 2.3.2 Właściwości kruszywa

Kruszywa powinny spełniać wymagania określone w tabelicy 1.

Tablica 1.

Lp.	Wyszczególnienie właściwości	Wymagania						Badania według
		Kruszywa naturalne		Kruszywa łamane		Żużel		
		Podbudowa						
		zasad- nicza	pomoc- nicza	zasad- nicza	pomoc- nicza	zasad- nicza	pomoc- nicza	
1	Zawartość ziarn mniejszych niż 0,075 mm, % (m/m)	od 2 do 10	od 2 do 12	od 2 do 10	od 2 do 12	od 2 do 10	od 2 do 12	PN-B-06714 -15 [3]
2	Zawartość nadziarna, % (m/m), nie więcej niż	5	10	5	10	5	10	PN-B-06714 -15 [3]
3	Zawartość ziarn nieforemnych %(m/m), nie więcej niż	35	45	35	40	-	-	PN-B-06714 -16 [4]
4	Zawartość zanieczyszczeń organicznych, %(m/m), nie więcej niż	1	1	1	1	1	1	PN-B-04481 [1]
5	Wskaźnik piaskowy po pięcio- krotnym zagęszczeniu metodą I lub II wg PN-B-04481, %	od 30 do 70	od 30 do 70	od 30 do 70	od 30 do 70	-	-	BN-64/8931 -01 [26]
6	Ścieralność w bębnie Los Angeles							PN-B-06714 -42 [12]
	a) ścieralność całkowita po pełnej liczbie obrotów, nie więcej niż	35	45	35	50	40	50	
	b) ścieralność częściowa po 1/5 pełnej liczby obrotów, nie więcej niż	30	40	30	35	30	35	
7	Nasiąkliwość, %(m/m), nie więcej niż	2,5	4	3	5	6	8	PN-B-06714 -18 [6]
8	Mrozoodporność, ubytek masy po 25 cyklach zamraża- nia, %(m/m), nie więcej niż	5	10	5	10	5	10	PN-B-06714 -19 [7]
9	Rozpad krzemianowy i żela- zawy łącznie, % (m/m), nie więcej niż	-	-	-	-	1	3	PN-B-06714 -37 [10] PN-B-06714 -39 [11]
10	Zawartość związków siarki w przeliczeniu na SO <sub>3</sub> , %(m/m), nie więcej niż	1	1	1	1	2	4	PN-B-06714 -28 [9]
11	Wskaźnik nośności w <sub>noś</sub> mieszanki kruszywa, %, nie mniejszy niż:							PN-S-06102 [21]
	a) przy zagęszczeniu I <sub>s</sub> □ 1,00	80	60	80	60	80	60	
	b) przy zagęszczeniu I <sub>s</sub> □ 1,03	120	-	120	-	120	-	

### 2.3.3 Materiał na warstwę odsączającą

Na warstwę odsączającą stosuje się:

- żwir i mieszankę wg PN-B-11111 [14],
- piasek wg PN-B-11113 [16].

### 2.3.4 Materiał na warstwę odcinającą

Na warstwę odcinającą stosuje się:

- piasek wg PN-B-11113 [16],
- miął wg PN-B-11112 [15],
- geowłókninę o masie powierzchniowej powyżej 200 g/m wg aprobaty technicznej.

### 2.3.5 Materiały do ulepszania właściwości kruszyw

Do ulepszania właściwości kruszyw stosuje się:

- cement portlandzki wg PN-B-19701 [17],
- wapno wg PN-B-30020 [19],
- popioły lotne wg PN-S-96035 [23],
- żużel granulowany wg PN-B-23006 [18].

Nazwa inwestycji: „Rozbudowa istniejącego budynku szkoły podstawowej o halę gimnastyczną oraz kompleks lekkoatletyczny”

Dopuszcza się stosowanie innych spoiw pod warunkiem uzyskania równorzędnych efektów ulepszenia kruszywa i po zaakceptowaniu przez Inżyniera.

Rodzaj i ilość dodatku ulepszającego należy przyjmować zgodnie z PN-S-06102 [21].

### **2.3.6 Woda**

Należy stosować wodę wg PN-B-32250 [20].

## **3 SPRZĘT**

### **3.1 Ogólne wymagania dotyczące sprzętu**

Ogólne wymagania dotyczące sprzętu podano w ST „Wymagania ogólne” pkt 3.

#### **3.2.3.2. Sprzęt do wykonania robót**

Wykonawca przystępujący do wykonania podbudowy z kruszyw stabilizowanych mechanicznie powinien wykazać się możliwością korzystania z następującego sprzętu:

- a) mieszarek do wytwarzania mieszanki, wyposażonych w urządzenia dozujące wodę. Mieszarki powinny zapewnić wytworzenie jednorodnej mieszanki o wilgotności optymalnej,
- b) równiarek albo układarek do rozkładania mieszanki,
- c) walców ogumionych i stalowych wibracyjnych lub statycznych do zagęszczania. W miejscach trudno dostępnych powinny być stosowane zagęszczarki płytowe, ubijaki mechaniczne lub małe walce wibracyjne.

## **4 TRANSPORT**

### **4.1 Ogólne wymagania dotyczące transportu**

Ogólne wymagania dotyczące transportu podano w ST „Wymagania ogólne” pkt 4.

#### **4.2 Transport materiałów**

Kruszywa można przewozić dowolnymi środkami transportu w warunkach zabezpieczających je przed zanieczyszczeniem, zmieszaniem z innymi materiałami, nadmiernym wysuszeniem i zawilgoceniem.

Transport cementu powinien odbywać się zgodnie z BN-88/6731-08 [24].

Transport pozostałych materiałów powinien odbywać się zgodnie z wymaganiami norm przedmiotowych.

## **5 WYKONANIE ROBÓT**

### **5.1 Ogólne zasady wykonania robót**

Ogólne zasady wykonania robót podano w ST „Wymagania ogólne” pkt 5.

#### **5.2 Przygotowanie podłoża**

Podłoże pod podbudowę powinno spełniać wymagania określone w ST D-04.01.01 „Koryto wraz z profilowaniem i zagęszczeniem podłoża” i ST D-02.00.00 „Roboty ziemne”.

Podbudowa powinna być ułożona na podłożu zapewniającym nieprzenikanie drobnych cząstek gruntu do podbudowy. Warunek nieprzenikania należy sprawdzić wzorem:

$$\frac{D_{15}}{d_{85}} \leq 5 \quad (1)$$

w którym:

$D_{15}$  - wymiar boku oczka sita, przez które przechodzi 15% ziarn warstwy podbudowy lub warstwy odsączającej, w milimetrach,

$d_{85}$  - wymiar boku oczka sita, przez które przechodzi 85% ziarn gruntu podłoża, w milimetrach.

Jeżeli warunek (1) nie może być spełniony, należy na podłożu ułożyć warstwę odcinającą lub odpowiednio dobraną geowłókninę. Ochronne właściwości geowłókniny, przeciw przenikaniu drobnych cząstek gruntu, wyznacza się z warunku:

$$\frac{d_{50}}{O_{90}} \leq 1,2 \quad (2)$$

Nazwa inwestycji: „Rozbudowa istniejącego budynku szkoły podstawowej o halę gimnastyczną oraz kompleks lekkoatletyczny”

w którym:

$d_{50}$  - wymiar boku oczka sita, przez które przechodzi 50 % ziarn gruntu podłoża, w milimetrach,

$O_{90}$  - umowna średnica porów geowłókniny odpowiadająca wymiarom frakcji gruntu zatrzymująca się na geowłókninie w ilości 90% (m/m); wartość parametru  $O_{90}$  powinna być podawana przez producenta geowłókniny.

Paliki lub szpilki do prawidłowego ukształtowania podbudowy powinny być wcześniej przygotowane.

Paliki lub szpilki powinny być ustawione w osi drogi i w rzędach równoległych do osi drogi, lub w inny sposób zaakceptowany przez Inżyniera.

Rozmieszczenie palików lub szpilek powinno umożliwiać naciągnięcie sznurków lub linek do wytyczenia robót w odstępach nie większych niż co 10 m.

### 5.3 Wytwarzanie mieszanki kruszywa

Mieszanke kruszywa o ściśle określonym uziarnieniu i wilgotności optymalnej należy wytwarzać w mieszarkach gwarantujących otrzymanie jednorodnej mieszanki. Ze względu na konieczność zapewnienia jednorodności nie dopuszcza się wytwarzania mieszanki przez mieszanie poszczególnych frakcji na drodze. Mieszanka po wyprodukowaniu powinna być od razu transportowana na miejsce wbudowania w taki sposób, aby nie uległa rozsegregowaniu i wysychaniu.

### 5.4 Wbudowywanie i zagęszczanie mieszanki

Mieszanka kruszywa powinna być rozkładana w warstwie o jednakowej grubości, takiej, aby jej stateczna grubość po zagęszczeniu była równa grubości projektowanej. Grubość pojedynczo układanej warstwy nie może przekraczać 20 cm po zagęszczeniu. Warstwa podbudowy powinna być rozłożona w sposób zapewniający osiągnięcie wymaganych spadków i rzędnych wysokościowych. Jeżeli podbudowa składa się z więcej niż jednej warstwy kruszywa, to każda warstwa powinna być wyprofilowana i zagęszczona z zachowaniem wymaganych spadków i rzędnych wysokościowych. Rozpoczęcie budowy każdej następnej warstwy może nastąpić po odbiorze poprzedniej warstwy przez Inżyniera.

Wilgotność mieszanki kruszywa podczas zagęszczania powinna odpowiadać wilgotności optymalnej, określonej według próby Proctora, zgodnie z PN-B-04481 [1] (metoda II). Materiał nadmiernie nawilgocony, powinien zostać osuszony przez mieszanie i napowietrzanie. Jeżeli wilgotność mieszanki kruszywa jest niższa od optymalnej o 20% jej wartości, mieszanka powinna być zwilżona określoną ilością wody i równomiernie wymieszana. W przypadku, gdy wilgotność mieszanki kruszywa jest wyższa od optymalnej o 10% jej wartości, mieszankę należy osuszyć.

Wskaźnik zagęszczenia podbudowy wg BN-77/8931-12 [29] powinien odpowiadać przyjętemu poziomowi wskaźnika nośności podbudowy wg tablicy 1, lp. 11.

### 5.5 Odcinek próbny

Jeżeli w ST przewidziano konieczność wykonania odcinka próbnego, to co najmniej na 3 dni przed rozpoczęciem robót, Wykonawca powinien wykonać odcinek próbny w celu:

- stwierdzenia czy sprzęt budowlany do mieszania, rozkładania i zagęszczania kruszywa jest właściwy,
- określenia grubości warstwy materiału w stanie luźnym, koniecznej do uzyskania wymaganej grubości warstwy po zagęszczeniu,
- określenia liczby przejazdów sprzętu zagęszczającego, potrzebnej do uzyskania wymaganego wskaźnika zagęszczenia.

Na odcinku próbnym Wykonawca powinien użyć takich materiałów oraz sprzętu do mieszania, rozkładania i zagęszczania, jakie będą stosowane do wykonywania podbudowy.

Powierzchnia odcinka próbnego powinna wynosić od 400 do 800 m<sup>2</sup>.

Odcinek próbny powinien być zlokalizowany w miejscu wskazanym przez Inżyniera.

Wykonawca może przystąpić do wykonywania podbudowy po zaakceptowaniu odcinka próbnego przez Inżyniera.

### 5.6 Utrzymanie podbudowy

Podbudowa po wykonaniu, a przed ułożeniem następnej warstwy, powinna być utrzymywana w dobrym stanie. Jeżeli Wykonawca będzie wykorzystywał, za zgodą Inżyniera, gotową podbudowę do ruchu budowlanego, to jest obowiązany naprawić wszelkie uszkodzenia



Nazwa inwestycji: „Rozbudowa istniejącego budynku szkoły podstawowej o halę gimnastyczną oraz kompleks lekkoatletyczny”

podbudowy, spowodowane przez ten ruch. Koszt napraw wynikłych z niewłaściwego utrzymania podbudowy obciąża Wykonawcę robót.

## **6 Kontrola jakości robót**

### **6.1 Ogólne zasady kontroli jakości robót**

Ogólne zasady kontroli jakości robót podano w ST „Wymagania ogólne” pkt 6.

### **6.2 Badania przed przystąpieniem do robót**

Przed przystąpieniem do robót Wykonawca powinien wykonać badania kruszyw przeznaczonych do wykonania robót i przedstawić wyniki tych badań Inżynierowi w celu akceptacji materiałów. Badania te powinny obejmować wszystkie właściwości określone w pkt 2.3 niniejszej ST.

### **6.3 Badania w czasie robót**

#### **6.3.1 Częstotliwość oraz zakres badań i pomiarów**

Częstotliwość oraz zakres badań podano w tablicy 2.

Tablica 2. Częstotliwość oraz zakres badań przy budowie podbudowy z kruszyw stabilizowanych mechanicznie

Lp.	Wyszczególnienie badań	Częstotliwość badań	
		Minimalna liczba badań na dziennej działce roboczej	Maksymalna powierzchnia podbudowy przy-padająca na jedno badanie (m²)
1	Uziarnienie mieszanki	2	600
2	Wilgotność mieszanki		
3	Zagęszczenie warstwy	10 próbek na 10000 m²	
4	Badanie właściwości kruszywa wg tab. 1, pkt 2.3.2	dla każdej partii kruszywa i przy każdej zmianie kruszywa	

#### **6.3.2 Uziarnienie mieszanki**

Uziarnienie mieszanki powinno być zgodne z wymaganiami podanymi w pkt 2.3. Próbkę należy pobierać w sposób losowy, z rozłożonej warstwy, przed jej zagęszczeniem. Wyniki badań powinny być na bieżąco przekazywane Inżynierowi.

#### **6.3.3 Wilgotność mieszanki**

Wilgotność mieszanki powinna odpowiadać wilgotności optymalnej, określonej według próby Proctora, zgodnie z PN-B-04481 [1] (metoda II), z tolerancją +10% -20%.

Wilgotność należy określić według PN-B-06714-17 [5].

#### **6.3.4 Zagęszczenie podbudowy**

Zagęszczenie każdej warstwy powinno odbywać się aż do osiągnięcia wymaganego wskaźnika zagęszczenia.

Zagęszczenie podbudowy należy sprawdzać według BN-77/8931-12 [30]. W przypadku, gdy przeprowadzenie badania jest niemożliwe ze względu na gruboziarniste kruszywo, kontrolę zagęszczenia należy oprzeć na metodzie obciążeń płytowych, wg BN-64/8931-02 [27] i nie rzadziej niż raz na 5000 m<sup>2</sup>, lub według zaleceń Inżyniera.

Zagęszczenie podbudowy stabilizowanej mechanicznie należy uznać za prawidłowe, gdy stosunek wtórnego modułu  $E_2$  do pierwotnego modułu odkształcenia  $E_1$  jest nie większy od 2,2 dla każdej warstwy konstrukcyjnej podbudowy.

Nazwa inwestycji: „Rozbudowa istniejącego budynku szkoły podstawowej o halę gimnastyczną oraz kompleks lekkoatletyczny”

$$\frac{E_2}{E_1} \approx 2,2$$

### 6.3.5 Właściwości kruszywa

Badania kruszywa powinny obejmować ocenę wszystkich właściwości określonych w pkt 2.3.2.

Próbki do badań pełnych powinny być pobierane przez Wykonawcę w sposób losowy w obecności Inżyniera.

## 6.4 Wymagania dotyczące cech geometrycznych podbudowy

### 6.4.1 Częstotliwość oraz zakres pomiarów

Częstotliwość oraz zakres pomiarów dotyczących cech geometrycznych podbudowy podano w tabelicy 3.

Tablica 3. Częstotliwość oraz zakres pomiarów wykonanej podbudowy z kruszywa stabilizowanego mechanicznie

Lp.	Wyszczególnienie badań i pomiarów	Minimalna częstotliwość pomiarów
1	Szerokość podbudowy	10 razy na 1 km
2	Równość podłużna	w sposób ciągły planografem albo co 20 m łatą na każdym pasie ruchu
3	Równość poprzeczna	10 razy na 1 km
4	Spadki poprzeczne*)	10 razy na 1 km
5	Rzędne wysokościowe	co 100 m
6	Ukształtowanie osi w planie*)	co 100 m
7	Grubość podbudowy	Podczas budowy: w 3 punktach na każdej działce roboczej, lecz nie rzadziej niż raz na 400 m <sup>2</sup> Przed odbiorem: w 3 punktach, lecz nie rzadziej niż raz na 2000 m <sup>2</sup>
8	Nośność podbudowy: - moduł odkształcenia - ugięcie sprężyste	co najmniej w dwóch przekrojach na każde 1000 m co najmniej w 20 punktach na każde 1000 m

\*) Dodatkowe pomiary spadków poprzecznych i ukształtowania osi w planie należy wykonać w punktach głównych łuków poziomych.

### 6.4.2 Szerokość podbudowy

Szerokość podbudowy nie może różnić się od szerokości projektowanej o więcej niż +10 cm, -5 cm.

Na jezdniach bez krawężników szerokość podbudowy powinna być większa od szerokości warstwy wyżej leżącej o co najmniej 25 cm lub o wartość wskazaną w dokumentacji projektowej.

### 6.4.3 Równość podbudowy

Nierówności podłużne podbudowy należy mierzyć 4-metrową łatą lub planografem, zgodnie z BN-68/8931-04 [28].

Nierówności poprzeczne podbudowy należy mierzyć 4-metrową łatą.

Nierówności podbudowy nie mogą przekraczać:

- 10 mm dla podbudowy zasadniczej,
- 20 mm dla podbudowy pomocniczej.

### 6.4.4 Spadki poprzeczne podbudowy

Spadki poprzeczne podbudowy na prostych i łukach powinny być zgodne z dokumentacją projektową, z tolerancją  $\pm 0,5\%$ .

Nazwa inwestycji: „Rozbudowa istniejącego budynku szkoły podstawowej o halę gimnastyczną oraz kompleks lekkoatletyczny”

#### 6.4.5 Rzędne wysokościowe podbudowy

Różnice pomiędzy rzędnymi wysokościowymi podbudowy i rzędnymi projektowanymi nie powinny przekraczać + 1 cm, -2 cm.

#### 6.4.6 Ukształtowanie osi podbudowy i ulepszonego podłoża

Oś podbudowy w planie nie może być przesunięta w stosunku do osi projektowanej o więcej niż  $\pm 5$  cm.

#### 6.4.7 Grubość podbudowy i ulepszonego podłoża

Grubość podbudowy nie może się różnić od grubości projektowanej o więcej niż:

- dla podbudowy zasadniczej  $\pm 10\%$ ,
- dla podbudowy pomocniczej  $+10\%$ ,  $-15\%$ .

#### 6.4.8 Nośność podbudowy

- moduł odkształcenia wg BN-64/8931-02 [27] powinien być zgodny z podanym w tablicy 4,
- ugięcie sprężyste wg BN-70/8931-06 [29] powinno być zgodne z podanym w tablicy 4.

Tablica 4. Cechy podbudowy

Podbudowa z kruszywa o wskaźniku $w_{noś}$ nie mniejszym niż, %	Wymagane cechy podbudowy				
	Wskaźnik zagęszczenia $I_s$ nie mniejszy niż	Maksymalne ugięcie sprężyste pod kołem, mm		Minimalny moduł odkształcenia mierzony płytą o średnicy 30 cm, MPa	
		40 kN	50 kN	od pierwszego obciążenia $E_1$	od drugiego obciążenia $E_2$
60	1,0	1,40	1,60	60	120
80	1,0	1,25	1,40	80	140
120	1,03	1,10	1,20	100	180

### 6.5 Zasady postępowania z wadliwie wykonanymi odcinkami podbudowy

#### 6.5.1 Niewłaściwe cechy geometryczne podbudowy

Wszystkie powierzchnie podbudowy, które wykazują większe odchylenia od określonych w punkcie 6.4 powinny być naprawione przez spalchnienie lub zerwanie do głębokości co najmniej 10 cm, wyrównane i powtórnie zagęszczone. Dodanie nowego materiału bez spalchnienia wykonanej warstwy jest niedopuszczalne.

Jeżeli szerokość podbudowy jest mniejsza od szerokości projektowanej o więcej niż 5 cm i nie zapewnia podparcia warstwom wyżej leżącym, to Wykonawca powinien na własny koszt poszerzyć podbudowę przez spalchnienie warstwy na pełną grubość do połowy szerokości pasa ruchu, dołożenie materiału i powtórne zagęszczenie.

#### 6.5.2 Niewłaściwa grubość podbudowy

Na wszystkich powierzchniach wadliwych pod względem grubości, Wykonawca wykona naprawę podbudowy. Powierzchnie powinny być naprawione przez spalchnienie lub wybranie warstwy na odpowiednią głębokość, zgodnie z decyzją Inżyniera, uzupełnione nowym materiałem o odpowiednich właściwościach, wyrównane i ponownie zagęszczone.

Roboty te Wykonawca wykona na własny koszt. Po wykonaniu tych robót nastąpi ponowny pomiar i ocena grubości warstwy, według wyżej podanych zasad, na koszt Wykonawcy.

#### 6.5.3 Niewłaściwa nośność podbudowy

Jeżeli nośność podbudowy będzie mniejsza od wymaganej, to Wykonawca wykona wszelkie roboty niezbędne do zapewnienia wymaganej nośności, zalecone przez Inżyniera.

Nazwa inwestycji: „Rozbudowa istniejącego budynku szkoły podstawowej o halę gimnastyczną oraz kompleks lekkoatletyczny”

Koszty tych dodatkowych robót poniesie Wykonawca podbudowy tylko wtedy, gdy zaniżenie nośności podbudowy wynikało z niewłaściwego wykonania robót przez Wykonawcę podbudowy.

## **7 OBMIAR ROBÓT**

### **7.1 Ogólne zasady obmiaru robót**

Ogólne zasady obmiaru robót podano w ST „Wymagania ogólne” pkt 7.

### **7.2 Jednostka obmiarowa**

Jednostką obmiarową jest m<sup>2</sup> (metr kwadratowy) podbudowy z kruszywa stabilizowanego mechanicznie.

## **8 ODBIÓR ROBÓT**

Ogólne zasady odbioru robót podano w ST „Wymagania ogólne” pkt 8.

Roboty uznaje się za zgodne z dokumentacją projektową, ST i wymaganiami Inżyniera, jeżeli wszystkie pomiary i badania z zachowaniem tolerancji wg pkt 6 dały wyniki pozytywne.

## **9 PODSTAWA PŁATNOŚCI**

### **9.1 Ogólne ustalenia dotyczące podstawy płatności**

Ogólne ustalenia dotyczące podstawy płatności podano w ST „Wymagania ogólne” pkt 9.

### **9.2 Cena jednostki obmiarowej**

Zakres czynności objętych ceną jednostkową 1 m<sup>2</sup> podbudowy z kruszywa stabilizowanego mechanicznie, podano w ST

## **10 Przepisy związane**

### **10.1 Normy**

PN-B-04481	Grunty budowlane. Badania próbek gruntu
PN-B-06714-12	Kruszywa mineralne. Badania. Oznaczanie zawartości zanieczyszczeń obcych
PN-B-06714-15	Kruszywa mineralne. Badania. Oznaczanie składu ziarnowego
PN-B-06714-16	Kruszywa mineralne. Badania. Oznaczanie kształtu ziarn
PN-B-06714-17	Kruszywa mineralne. Badania. Oznaczanie wilgotności
PN-B-06714-18	Kruszywa mineralne. Badania. Oznaczanie nasiąkliwości
PN-B-06714-19	Kruszywa mineralne. Badania. Oznaczanie mrozoodporności metodą bezpośrednią
PN-B-06714-26	Kruszywa mineralne. Badania. Oznaczanie zawartości zanieczyszczeń organicznych
PN-B-06714-28	Kruszywa mineralne. Badania. Oznaczanie zawartości siarki metodą bromową
PN-B-06714-37	Kruszywa mineralne. Badania. Oznaczanie rozpadu krzemianowego
PN-B-06714-39	Kruszywa mineralne. Badania. Oznaczanie rozpadu żelazawego
PN-B-06714-42	Kruszywa mineralne. Badania. Oznaczanie ścieralności w bębnie Los Angeles
PN-B-06731	Żużel wielkopiecowy kawałkowy. Kruszywo budowlane i drogowe. Badania techniczne
PN-B-11111	Kruszywa mineralne. Kruszywa naturalne do nawierzchni drogowych. Żwir i mieszanka
PN-B-11112	Kruszywa mineralne. Kruszywa łamane do nawierzchni drogowych
PN-B-11113	Kruszywa mineralne. Kruszywa naturalne do nawierzchni drogowych. Piasek
PN-B-19701	Cement. Cement powszechnego użytku. Skład, wymagania i ocena zgodności
PN-B-23006	Kruszywo do betonu lekkiego

Nazwa inwestycji: „Rozbudowa istniejącego budynku szkoły podstawowej o halę gimnastyczną oraz kompleks lekkoatletyczny”

PN-B-30020	Wapno
PN-B-32250	Materiały budowlane. Woda do betonu i zapraw
PN-S-06102	Drogi samochodowe. Podbudowy z kruszyw stabilizowanych mechanicznie
PN-S-96023	Konstrukcje drogowe. Podbudowa i nawierzchnia z tłucznia kamiennego
PN-S-96035	Popioły lotne
BN-88/6731-08	Cement. Transport i przechowywanie
BN-84/6774-02	Kruszywo mineralne. Kruszywo kamienne łamane do nawierzchni drogowych
BN-64/8931-01	Drogi samochodowe. Oznaczanie wskaźnika piaskowego
BN-64/8931-02	Drogi samochodowe. Oznaczanie modułu odkształcenia nawierzchni podatnych i podłoża przez obciążenie płytą
BN-68/8931-04	Drogi samochodowe. Pomiar równości nawierzchni planografem i łatą
BN-70/8931-06	Drogi samochodowe. Pomiar ugięć podatnych ugięciomierzem belkowym
BN-77/8931-12	Oznaczanie wskaźnika zagęszczenia gruntu

## 10.2 Inne dokumenty

Katalog typowych konstrukcji nawierzchni podatnych i półsztywnych, IBDiM - Warszawa 1

Nazwa inwestycji: „Rozbudowa istniejącego budynku szkoły podstawowej o halę gimnastyczną oraz kompleks lekkoatletyczny”

## **SPECYFIKACJA TECHNICZNA WYKONANIA I ODBIORU ROBÓT**

### **ST-01.23 NAWIERZCHNIE Z KOSTKI BETONOWEJ**

KOD CPV 45233200-1

## SPIS TREŚCI:

<b>1 WSTĘP .....</b>	<b>4</b>
1.1 PRZEDMIOT ST .....	4
1.2 ZAKRES STOSOWANIA ST .....	4
1.3 ZAKRES ROBÓT OBJĘTYCH ST .....	4
1.4 OKREŚLENIA PODSTAWOWE .....	4
1.5 OGÓLNE WYMAGANIA DOTYCZĄCE ROBÓT .....	4
<b>2 MATERIAŁY .....</b>	<b>4</b>
2.1 OGÓLNE WYMAGANIA DOTYCZĄCE MATERIAŁÓW .....	4
2.2 BETONOWA KOSTKA BRUKOWA .....	4
2.2.1 Klasyfikacja betonowych kostek brukowych-wymagania .....	4
2.2.2 Wymagania techniczne stawiane betonowym kostkom brukowym .....	5
2.2.3 Składowanie kostek .....	6
2.3 MATERIAŁY NA PODSYPKĘ I DO WYPEŁNIENIA SPOIN ORAZ SZCZELIN W NAWIERZCHNI .....	6
2.4 KRAWĘŻNIKI, OBRZEŻA I ŚCIEKI .....	6
2.5 MATERIAŁY DO PODBUDOWY UŁOŻONEJ POD NAWIERZCHNIĄ Z BETONOWEJ KOSTKI BRUKOWEJ .....	6
<b>3 SPRZĘT .....</b>	<b>6</b>
3.1 OGÓLNE WYMAGANIA DOTYCZĄCE SPRZĘTU .....	6
3.2 SPRZĘT DO WYKONANIA NAWIERZCHNI .....	6
<b>4 TRANSPORT .....</b>	<b>6</b>
4.1 OGÓLNE WYMAGANIA DOTYCZĄCE TRANSPORTU .....	6
4.2 TRANSPORT MATERIAŁÓW DO WYKONANIA NAWIERZCHNI .....	6
<b>5 WYKONANIE ROBÓT .....</b>	<b>6</b>
5.1 OGÓLNE ZASADY WYKONANIA ROBÓT .....	6
5.2 PODŁOŻE I KORYTO .....	7
5.3 KONSTRUKCJA NAWIERZCHNI .....	7
5.4 PODBUDOWA .....	7
5.5 OBRAMOWANIE NAWIERZCHNI .....	7
5.6 PODSYPKA .....	7
5.7 UKŁADANIE NAWIERZCHNI Z BETONOWYCH KOSTEK BRUKOWYCH .....	7
5.7.1 Ułożenie nawierzchni z kostek .....	7
5.7.2 Ubicie nawierzchni z kostek .....	8
5.7.3 Spoiny .....	8
5.7.4 Pielęgnacja nawierzchni i oddanie jej dla ruchu .....	8
<b>6 KONTROLA JAKOŚCI ROBÓT .....</b>	<b>8</b>
6.1 OGÓLNE ZASADY KONTROLI JAKOŚCI ROBÓT .....	8
6.2 BADANIA W CZASIE ROBÓT .....	9
6.3 BADANIA WYKONANYCH ROBÓT .....	9
<b>7 OBMIAR ROBÓT .....</b>	<b>10</b>
7.1 OGÓLNE ZASADY OBMIARU ROBÓT .....	10
7.2 JEDNOSTKA OBMIAROWA .....	10
<b>8 ODBIÓR ROBÓT .....</b>	<b>10</b>
8.1 OGÓLNE ZASADY ODBIORU ROBÓT .....	10
8.2 ODBIÓR ROBÓT ZANIKAJĄCYCH I ULEGAJĄCYCH ZAKRYCIU .....	10
<b>9 PODSTAWA PŁATNOŚCI .....</b>	<b>10</b>
9.1 OGÓLNE USTALENIA DOTYCZĄCE PODSTAWY PŁATNOŚCI .....	10

Nazwa inwestycji: „Rozbudowa istniejącego budynku szkoły podstawowej o halę gimnastyczną oraz kompleks lekkoatletyczny”

**10 PRZEPISY ZWIĄZANE..... 10**

10.1 NORMY ..... 10



## **1 WSTĘP**

### **1.1 Przedmiot ST**

Przedmiotem niniejszej ogólnej specyfikacji technicznej (ST) są wymagania dotyczące wykonania i odbioru robót związanych z wykonaniem nawierzchni z betonowej kostki brukowej.

### **1.2 Zakres stosowania ST**

Specyfikacja techniczna (ST) stanowi dokument przetargowy i kontraktowy przy zlecaniu i realizacji robót jak w t.1.1.

### **1.3 Zakres robót objętych ST**

Ustalenia zawarte w niniejszej specyfikacji dotyczą zasad prowadzenia robót związanych z wykonaniem i odbiorem nawierzchni z betonowej kostki brukowej

### **1.4 Określenia podstawowe**

**Betonowa kostka brukowa** - prefabrykowany element budowlany, przeznaczony do budowy warstwy ścieralnej nawierzchni, wykonany metodą wibroprasowania z betonu niezbrojonego niebarwionego lub barwionego, jedno- lub dwuwarstwowego, charakteryzujący się kształtem, który umożliwia wzajemne przystawianie elementów.

**Krawężnik** - prosty lub łukowy element budowlany oddzielający jezdnię od chodnika, charakteryzujący się stałym lub zmiennym przekrojem poprzecznym i długością nie większą niż 1,0 m.

**Ściek** - umocnione zagłębienie, poniżej krawędzi jezdni, zbierające i odprowadzające wodę.

**Obrzeże** - element budowlany, oddzielający nawierzchnie chodników i ciągów pieszych od terenów nie przeznaczonych do komunikacji.

**Spoina** - odstęp pomiędzy przylegającymi elementami (kostkami) wypełniony określonymi materiałami wypełniającymi.

**Szczelina dylatacyjna** - odstęp dzielący duży fragment nawierzchni na sekcje w celu umożliwienia odkształceń temperaturowych, wypełniony określonymi materiałami wypełniającymi.

Pozostałe określenia podstawowe są zgodne z obowiązującymi, odpowiednimi polskimi normami i z definicjami podanymi w OST D-M-00.00.00 „Wymagania ogólne” [9] pkt 1.4.

### **1.5 Ogólne wymagania dotyczące robót**

Ogólne wymagania dotyczące robót podano w ST 00.00 „Wymagania ogólne” [9] pkt 1.5.

## **2 MATERIAŁY**

### **2.1 Ogólne wymagania dotyczące materiałów**

Ogólne wymagania dotyczące materiałów, ich pozyskiwania i składowania, podano w ST „Wymagania ogólne” [9] pkt 2.

### **2.2 Betonowa kostka brukowa**

#### **2.2.1 Klasyfikacja betonowych kostek brukowych-wymagania**

1. odmianę:

a) kostka dwuwarstwowa (z betonu warstwy spodniej konstrukcyjnej i warstwy ścieralnej (górnej) zwykle barwionej grubości min. 4 mm,

2. barwę:

a) kostka kolorowa, z betonu barwionego,

3. wzór (kształt) kostki: zgodny z kształtami określonymi przez producenta

4. wymiary, zgodne z wymiarami określonymi przez producenta, w zasadzie:

a) długość: od 140 mm do 280 mm,

b) szerokość: od 0,5 do 1,0 wymiaru długości, lecz nie mniej niż 100 mm,

c) grubość: 60mm lub 80 mm

Pożądane jest, aby wymiary kostek były dostosowane do sposobu układania i siatki spoin oraz umożliwiały wykonanie warstwy o szerokości 1,0 m lub 1,5 m bez konieczności przecinania elementów w trakcie ich wbudowywania w nawierzchnię.

Kostki mogą być z wypustkami dystansowymi na powierzchniach bocznych oraz z ukosowanymi krawędziami górnymi.

Nazwa inwestycji: „Rozbudowa istniejącego budynku szkoły podstawowej o halę gimnastyczną oraz kompleks lekkoatletyczny”

### 2.2.2 Wymagania techniczne stawiane betonowym kostkom brukowym

Wymagania techniczne stawiane betonowym kostkom brukowym stosowanym na nawierzchniach dróg, ulic, chodników itp. określa PN-EN 1338 [2] w sposób przedstawiony w tabelicy 1.

Tablica 1. Wymagania wobec betonowej kostki brukowej, ustalone w PN-EN 1338 [2] do stosowania na zewnętrznych nawierzchniach, mających kontakt z solą odladzającą w warunkach mrozu

Lp.	Cecha	Załącznik normy	Wymaganie				
1	Kształt i wymiary						
1.1	Dopuszczalne odchyłki w mm od zadeklarowanych wymiarów kostki, grubości <div>&lt; 100 mm ≥ 100 mm</div>	C	Długość	Szerokość	Grubość	Różnica pomiędzy dwoma pomiarami grubości, tej samej kostki, powinna być ≤ 3 mm	
			± 2 ± 3	± 2 ± 3	± 3 ± 4		
1.2	Odchyłki płaskości i pofalowania (jeśli maksymalne wymiary kostki > 300 mm), przy długości pomiarowej <div>300 mm 400 mm</div>	C	Maksymalna (w mm) wypukłość                      wklęsłość <div>1,5                                      1,0 2,0                                      1,5</div>				
2	Właściwości fizyczne i mechaniczne						
2.1	Odporność na zamrażanie/rozmarzanie z udziałem soli odladzających (wg klasy 3, zał. D)	D	Ubytek masy po badaniu: wartość średnia ≤ 1,0 kg/m², przy czym każdy pojedynczy wynik < 1,5 kg/m²				
2.2	Wytrzymałość na rozciąganie przy rozłupywaniu	F	Wytrzymałość charakterystyczna T ≥ 3,6 MPa. Każdy pojedynczy wynik ≥ 2,9 MPa i nie powinien wykazywać obciążenia niszczącego mniejszego niż 250 N/mm długości rozłupania				
2.3	Trwałość (ze względu na wytrzymałość)	F	Kostki mają zadawalającą trwałość (wytrzymałość) jeśli spełnione są wymagania pktu 2.2 oraz istnieje normalna konserwacja				
2.4	Odporność na ścieranie (wg klasy 3 oznaczenia H normy)	G i H	Pomiar wykonany na tarczy <div>szerokiej ścierniej,                      Böhmeego, wg zał. G normy –                      wg zał. H normy – badanie podstawowe                      badanie alternatywne ≤ 23 mm                      ≤20 000mm³/5000 mm²</div>				
2.5	Odporność na poślizg/poślizgnięcie	I	a) jeśli górna powierzchnia kostki nie była szlifowana lub polerowana – zadawalająca odporność, b) jeśli wyjątkowo wymaga się podania wartości odporności na poślizg/poślizgnięcie – należy zadeklarować minimalną jej wartość pomierzoną wg zał. I normy (wahadłowym przyrządem do badania tarcia)				
3	Aspekty wizualne						
3.1	Wygląd	J	a) górna powierzchnia kostki nie powinna mieć rys i odprysków, b) nie dopuszcza się rozwarstwień w kostkach dwuwarstwowych, c) ewentualne wykwyty nie są uważane za istotne				
3.2	Tekstura	J	a) kostki z powierzchnią o specjalnej teksturze – producent powinien opisać rodzaj tekstury, b) tekstura lub zabarwienie kostki powinny być porównane z próbką producenta, zatwierdzoną przez odbiorcę, c) ewentualne różnice w jednolitości tekstury lub zabarwienia, spowodowane nieuniknionymi zmianami we właściwościach surowców i zmianach warunków twardnienia nie są uważane za istotne				
3.3	Zabarwienie (barwiona może być warstwa ścieralna lub cały element)						

Kostki kolorowe powinny być barwione substancjami odpornymi na działanie czynników atmosferycznych, światła (w tym promieniowania UV) i silnych alkaliów (m.in. cementu, który przy wypełnieniu spoin zaprawą cementowo-piaskową nie może odbarwiać kostek). Zaleca się stosowanie środków stabilnie barwiących zaczyn cementowy w kostce, np. tlenki żelaza, tlenek chromu, tlenek tytanu, tlenek kobaltowo-glinowy (nie należy stosować do barwienia: sadz i barwników organicznych).

### **2.2.3 Składowanie kostek**

Kostkę zaleca się pakować na paletach. Palety z kostką mogą być składowane na otwartej przestrzeni, przy czym podłoże powinno być wyrównane i odwodnione.

### **2.3 Materiały na podsypkę i do wypełnienia spoin oraz szczelin w nawierzchni**

- a) na podsypkę cementowo-piaskową pod nawierzchnię
  - mieszankę cementu i piasku w stosunku 1:4 z piasku naturalnego spełniającego wymagania dla gatunku 1 wg PN-B-11113 [4], cementu powszechnego użytku spełniającego wymagania PN-EN 197-1 [1] i wody odmiany 1 odpowiadającej wymaganiom PN-88/B-32250 [5],
- b) do wypełniania spoin
  - piasek naturalny spełniający wymagania PN-B-11113 [4] gatunku 2 lub 3,
  - piasek łamany (0,075÷2) mm wg PN-B-11112 [3],

### **2.4 Krawężniki, obrzeża i ścieki**

- a) krawężniki betonowe
- b) obrzeża betonowe

### **2.5 Materiały do podbudowy ułożonej pod nawierzchnią z betonowej kostki brukowej**

- a) pod chodniki 10cm pospółki
- b) pod wjazd 20cm tłucznia

## **3 SPRZĘT**

### **3.1 Ogólne wymagania dotyczące sprzętu**

Ogólne wymagania dotyczące sprzętu podano w ST „Wymagania ogólne” [9] pkt 3.

### **3.2 Sprzęt do wykonania nawierzchni**

Układanie betonowej kostki brukowej może odbywać się:

- a) ręcznie, zwłaszcza na małych powierzchniach,
- c) mechanicznie przy zastosowaniu urządzeń układających (układarek),
- d) Do przycinania kostek można stosować specjalne narzędzia tnące (np. przycinarki, szlifierki z tarczą).
- e) Do zagęszczania nawierzchni z kostki należy stosować zagęszczarki wibracyjne (płytkowe) z wykładziną elastomerową, chroniące kostki przed ścieraniem i wykruszaniem naroży.
- f) Do wytwarzania podsypki cementowo-piaskowej i zapraw należy stosować betoniarki.

## **4 TRANSPORT**

### **4.1 Ogólne wymagania dotyczące transportu**

Ogólne wymagania dotyczące transportu podano w ST „Wymagania ogólne” [9] pkt 4.

### **4.2 Transport materiałów do wykonania nawierzchni**

Betonowe kostki brukowe mogą być przewożone na paletach - dowolnymi środkami transportowymi po osiągnięciu przez beton wytrzymałości na ściskanie co najmniej 15 MPa. Kostki w trakcie transportu powinny być zabezpieczone przed przemieszczaniem się i uszkodzeniem.

## **5 WYKONANIE ROBÓT**

### **5.1 Ogólne zasady wykonania robót**

Ogólne zasady wykonania robót podano w ST „Wymagania ogólne” [9] pkt 5.

## **5.2 Podłoże i koryto**

Grunty podłoża powinny być niewysadzinowe, jednorodne i nośne oraz zabezpieczone przed nadmiernym zawilgoceniem i ujemnymi skutkami przemarzania, zgodnie z dokumentacją projektową.

Koryto pod podbudowę lub nawierzchnię powinno być wyprofilowane zgodnie z projektowanymi spadkami

Koryto musi mieć skuteczne odwodnienie, zgodnie z dokumentacją projektową

## **5.3 Konstrukcja nawierzchni**

Podstawowe czynności przy wykonywaniu nawierzchni, z występowaniem podbudowy, podsypki cementowo-piaskowej i wypełnieniem spoin zaprawą cementowo-piaskową, obejmują:

- wykonanie podbudowy,
- wykonanie obramowania nawierzchni (z krawężników, obrzeży i ew. ścieków),
- przygotowanie i rozścielenie podsypki cementowo-piaskowej,
- ułożenie kostek z ubiciem,
- zasypka spoin piaskiem
- wypełnienie szczelin dylatacyjnych,
- pielęgnację nawierzchni i oddanie jej do ruchu.

## **5.4 Podbudowa**

Rodzaj podbudowy przewidzianej do wykonania pod warstwą betonowej kostki brukowej powinien być zgodny z dokumentacją projektową.

## **5.5 Obramowanie nawierzchni**

Krawężniki i obrzeża zaleca się ustawiać przed przystąpieniem do układania nawierzchni z kostki. Przed ich ustawieniem, pożądane jest ułożenie pojedynczego rzędu kostek w celu ustalenia szerokości nawierzchni i prawidłowej lokalizacji krawężników lub obrzeży.

## **5.6 Podsypka**

Grubość podsypki powinna wynosić po zagęszczeniu 3÷5 cm, a wymagania dla materiałów na podsypkę powinny być zgodne z pktm 2.3. Dopuszczalne odchyłki od zaprojektowanej grubości podsypki nie powinny przekraczać  $\pm 1$  cm.

Podsypkę cementowo-piaskową przygotowuje się w betoniarkach, a następnie rozściela się na uprzednio zwilżonej podbudowie, przy zachowaniu:

- współczynnika wodnocementowego od 0,25 do 0,35,
- wytrzymałości na ściskanie nie mniejszej niż  $R_7 = 10$  MPa,  $R_{28} = 14$  MPa.

W praktyce, wilgotność układanej podsypki powinna być taka, aby po ściśnięciu podsypki w dłoni podsypka nie rozsypywała się i nie było na dłoni śladów wody, a po naciśnięciu palcami podsypka rozsypywała się. Rozścielenie podsypki cementowo-piaskowej powinno wyprzedzać układanie nawierzchni z kostek od 3 do 4 m. Rozścielona podsypka powinna być wyprofilowana i zagęszczona w stanie wilgotnym, lekkimi walcami (np. ręcznymi) lub zagęszczarkami wibracyjnymi.

Jeśli podsypka jest wykonana z suchej zaprawy cementowo-piaskowej to po zawałowaniu nawierzchni należy ją polać wodą w takiej ilości, aby woda zwilżyła całą grubość podsypki. Rozścielenie podsypki z suchej zaprawy może wyprzedzać układanie nawierzchni z kostek o około 20 m.

Całkowite ubicie nawierzchni i wypełnienie spoin zaprawą musi być zakończone przed rozpoczęciem wiązania cementu w podsypce.

## **5.7 Układanie nawierzchni z betonowych kostek brukowych**

### **5.7.1 Ułożenie nawierzchni z kostek**

Warstwa nawierzchni z kostki powinna być wykonana z elementów o jednakowej grubości. Na większym fragmencie robót zaleca się stosować kostki dostarczone w tej samej partii materiału, w której niedopuszczalne są różne odcienie wybranego koloru kostki.

Układanie kostki można wykonywać ręcznie lub mechanicznie.

Układanie ręczne zaleca się wykonywać na mniejszych powierzchniach, zwłaszcza skomplikowanych pod względem kształtu lub wymagających kompozycji kolorystycznej

układanych deseni oraz różnych wymiarów i kształtów kostek. Układanie kostek powinny wykonywać przyuczeni brukarze.

Układanie mechaniczne zaleca się wykonywać na dużych powierzchniach o prostym kształcie, tak aby układarka mogła przenosić z palety warstwę kształtek na miejsce ich ułożenia z wymaganą dokładnością. Kostka do układania mechanicznego nie może mieć dużych odchyłek wymiarowych i musi być odpowiednio przygotowana przez producenta, tj. ułożona na palecie w odpowiedni wzór, bez dołożenia połówek i dziewiątek, przy czym każda warstwa na palecie musi być dobrze przesypana bardzo drobnym piaskiem, by kostki nie przywierały do siebie. Układanie mechaniczne zawsze musi być wsparte pracą brukarzy, którzy uzupełniają przerwy, wyrabiają łuki, dokładają kostki w okolicach studzienek i krawężników.

Kostkę układa się około 1,5 cm wyżej od projektowanej niwelety, ponieważ po procesie ubijania podsypka zagęszcza się.

Powierzchnia kostek położonych obok urządzeń infrastruktury technicznej (np. studzienek, włączów itp.) powinna trwale wystawać od 3 mm do 5 mm powyżej powierzchni tych urządzeń oraz od 3 mm do 10 mm powyżej korytek ściekowych (ścieków).

Do uzupełnienia przestrzeni przy krawężnikach, obrzeżach i studzienkach można używać elementy kostkowe wykończeniowe w postaci tzw. połówek i dziewiątek, mających wszystkie krawędzie równe i odpowiednio fazowane. W przypadku potrzeby kształtek o nietypowych wymiarach, wolną przestrzeń uzupełnia się kostką ciętą, przycinaną na budowie specjalnymi narzędziami tnącymi (przycinarkami, szlifierkami z tarczą itp.).

Dzienną działkę roboczą nawierzchni na podsypce cementowo-piaskowej zaleca się zakończyć prowizorycznie około półmetrowym pasem nawierzchni na podsypce piaskowej w celu wytworzenia oporu dla ubicia kostki ułożonej na stałe. Przed dalszym wznowieniem robót, prowizorycznie ułożoną nawierzchnię na podsypce piaskowej należy rozebrać i usunąć wraz z podsypką.

#### **5.7.2 Ubicie nawierzchni z kostek**

Ubicie nawierzchni należy przeprowadzić za pomocą zagęszczarki wibracyjnej (płykowej) z osłoną z tworzywa sztucznego. Do ubicia nawierzchni nie wolno używać walca.

Ubijanie nawierzchni należy prowadzić od krawędzi powierzchni w kierunku jej środka i jednocześnie w kierunku poprzecznym kształtek. Ewentualne nierówności powierzchniowe mogą być zlikwidowane przez ubijanie w kierunku wzdłużnym kostki.

Po ubiciu nawierzchni wszystkie kostki uszkodzone (np. pęknięte) należy wymienić na kostki całe.

#### **5.7.3 Spoiny**

Szerokość spoin pomiędzy betonowymi kostkami brukowymi powinna wynosić od 3 mm do 5 mm.

W przypadku stosowania prostokątnych kostek brukowych zaleca się aby osie spoin pomiędzy dłuższymi bokami tych kostek tworzyły z osią drogi kąt 45°, a wierzchołek utworzonego kąta prostego pomiędzy spoinami miał kierunek odwrotny do kierunku spadku podłużnego nawierzchni.

Po ułożeniu kostek, spoiny należy wypełnić piaskiem.

#### **5.7.4 Pielęgnacja nawierzchni i oddanie jej dla ruchu**

Nawierzchnię na podsypce piaskowej ze spoinami wypełnionymi piaskiem można oddać do użytku bezpośrednio po jej wykonaniu.

Nawierzchnię na podsypce cementowo-piaskowej ze spoinami wypełnionymi zaprawą cementowo-piaskową, po jej wykonaniu należy przykryć warstwą wilgotnego piasku o grubości od 3,0 do 4,0 cm i utrzymywać ją w stanie wilgotnym przez 7 do 10 dni. Po upływie od 2 tygodni (przy temperaturze średniej otoczenia nie niższej niż 15°C) do 3 tygodni (w porze chłodniejszej) nawierzchnię należy oczyścić z piasku i można oddać do użytku.

## **6 KONTROLA JAKOŚCI ROBÓT**

### **6.1 Ogólne zasady kontroli jakości robót**

Ogólne zasady kontroli jakości robót podano w ST „Wymagania ogólne” [9] pkt 6.

Nazwa inwestycji: „Rozbudowa istniejącego budynku szkoły podstawowej o halę gimnastyczną oraz kompleks lekkoatletyczny”

## 6.2 Badania w czasie robót

Częstotliwość oraz zakres badań i pomiarów w czasie robót nawierzchniowych z kostki podaje tablica 2.

Tablica 2. Częstotliwość oraz zakres badań i pomiarów w czasie robót

Lp.	Wyszczególnienie badań i pomiarów	Częstotliwość badań	Wartości dopuszczalne
1	Sprawdzenie podłoża i koryta	Wg OST D-04.01.01 [10]	
2	Sprawdzenie ew. podbudowy	Wg OST, norm, wytycznych, wymienionych w pktcie 5.4	
3	Sprawdzenie obramowania nawierzchni	wg OST D-08.01.01a [17]; D-08.01.02 [18]; D-08.03.01 [19]; D-08.05.00 [20]	
4	Sprawdzenie podsypki (przymiarem liniowym lub metodą niwelacji)	Bieżąca kontrola w 10 punktach dziennej działki roboczej: grubości, spadków i cech konstrukcyjnych w porównaniu z dokumentacją projektową i specyfikacją	Wg pktu 5.6; odchyłki od projektowanej grubości $\pm 1$ cm
5	Badania wykonywania nawierzchni z kostki		
	a) zgodność z dokumentacją projektową	Sukcesywnie na każdej działce roboczej	-
	b) położenie osi w planie (sprawdzone geodezyjnie)	Co 100 m i we wszystkich punktach charakterystycznych	Przesunięcie od osi projektowanej do 2 cm
	c) rzędne wysokościowe (pomierzone instrumentem pomiarowym)	Co 25 m w osi i przy krawędziach oraz we wszystkich punktach charakterystycznych	Odchylenia: +1 cm; -2 cm
	d) równość w profilu podłużnym (wg BN-68/8931-04 [8] łatą czterometrową)	Jw.	Nierówności do 8 mm
	e) równość w przekroju poprzecznym (sprawdzona łatą profilową z poziomnicą i pomiarze prześwitu klinem cechowanym oraz przymiarem liniowym względnie metodą niwelacji)	Jw.	Prześwity między łatą a powierzchnią do 8 mm
	f) spadki poprzeczne (sprawdzone metodą niwelacji)	Jw.	Odchyłki od dokumentacji projektowej do 0,3%
	g) szerokość nawierzchni (sprawdzona przymiarem liniowym)	Jw.	Odchyłki od szerokości projektowanej do $\pm 5$ cm
	h) szerokość i głębokość wypełnienia spoin i szczelin (ogłędziny i pomiar przymiarem liniowym po wykruszeniu dług. 10 cm)	W 20 punktach charakterystycznych dziennej działki roboczej	Wg pktu 5.7.5
	i) sprawdzenie koloru kostek i desenia ich ułożenia	Kontrola bieżąca	Wg dokumentacji projektowej lub decyzji Inżyniera

## 6.3 Badania wykonanych robót

Zakres badań i pomiarów wykonanej nawierzchni z betonowej kostki brukowej podano w tablicy 3.

Tablica 3. Badania i pomiary po ukończeniu budowy nawierzchni

Lp.	Wyszczególnienie badań i pomiarów	Sposób sprawdzenia
1	Sprawdzenie wyglądu zewnętrznego nawierzchni, krawężników, obrzeży, ścieków	Wizualne sprawdzenie jednorodności wyglądu, prawidłowości desenia, kolorów kostek, spękań, plam, deformacji, wykruszeń, spoin i szczelin
2	Badanie położenia osi nawierzchni w planie	Geodezyjne sprawdzenie położenia osi co 25 m i w punktach charakterystycznych (dopuszczalne przesunięcia wg tab. 2, lp. 5b)
3	Rzędne wysokościowe, równość podłużna i poprzeczna, spadki poprzeczne i szerokość	Co 25 m i we wszystkich punktach charakterystycznych (wg metod i dopuszczalnych wartości podanych w tab. 2, lp. od 5c do 5g)
4	Rozmieszczenie i szerokość spoin i szczelin w nawierzchni, pomiędzy krawężnikami, obrzeżami, ściekami oraz wypełnienie spoin i szczelin	Wg pktu 5.5 i 5.7.5

## **7 OBMIAR ROBÓT**

### **7.1 Ogólne zasady obmiaru robót**

Ogólne zasady obmiaru robót podano w ST „Wymagania ogólne” [9] pkt 7.

### **7.2 Jednostka obmiarowa**

Jednostką obmiarową jest m<sup>2</sup> (metr kwadratowy) wykonanej nawierzchni z betonowej kostki brukowej.

## **8 ODBIÓR ROBÓT**

### **8.1 Ogólne zasady odbioru robót**

Ogólne zasady odbioru robót podano w ST „Wymagania ogólne” [9] pkt 8.

Roboty uznaje się za wykonane zgodnie z dokumentacją projektową, SST i wymaganiami Inżyniera, jeżeli wszystkie pomiary i badania z zachowaniem tolerancji według pktu 6 dały wyniki pozytywne.

### **8.2 Odbiór robót zanikających i ulegających zakryciu**

Odbiorowi robót zanikających i ulegających zakryciu podlegają:

- przygotowanie podłoża i wykonanie koryta,
- ewentualnie wykonanie podbudowy,
- ewentualnie wykonanie ław (podsypek) pod krawężniki, obrzeża, ścieki,
- wykonanie podsypki pod nawierzchnię,
- ewentualnie wypełnienie dolnej części szczelin dylatacyjnych.

## **9 PODSTAWA PŁATNOŚCI**

### **9.1 Ogólne ustalenia dotyczące podstawy płatności**

Ogólne ustalenia dotyczące podstawy płatności podano w ST „Wymagania ogólne” [9] pkt 9.

## **10 PRZEPISY ZWIĄZANE**

### **10.1 Normy**

1. PN-EN 197-1:2002 Cement. Część 1: Skład, wymagania i kryteria zgodności dotyczące cementu powszechnego użytku
2. PN-EN 1338:2005 Betonowe kostki brukowe. Wymagania i metody badań
3. PN-B-11112:1996 Kruszywa mineralne. Kruszywa łamane do nawierzchni

Nazwa inwestycji: „Rozbudowa istniejącego budynku szkoły podstawowej o halę gimnastyczną oraz kompleks lekkoatletyczny”

- |                    |   |
|--------------------|---|
|                    | drogowych   |
| 4. PN-B-11113:1996 | Kruszywa mineralne. Kruszywa naturalne do nawierzchni drogowych; piasek |
| 5. PN-88 B/32250   | Materiały budowlane. Woda do betonów i zapraw                           |
| 6. BN-88/6731-08   | Cement. Transport i przechowywanie                                      |
| 7. BN-64/8931-01   | Drogi samochodowe. Oznaczenie wskaźnika piaskowego                      |
| 8. BN-68/8931-04   | Drogi samochodowe. Pomiar równości nawierzchni planografem i łatą.      |



Nazwa inwestycji: „Rozbudowa istniejącego budynku szkoły podstawowej o halę gimnastyczną oraz kompleks lekkoatletyczny”

## **SPECYFIKACJA TECHNICZNA WYKONANIA I ODBIORU ROBÓT**

**ST-01.24 NAWIERZCHNIE ZE SZTUCZNEJ TRAWY**

KOD CPV 45112720-8

## SPIS TREŚCI:

<b>1 WSTĘP.....</b>	<b>3</b>
1.1 PRZEDMIOT ST .....	3
1.2 ZAKRES STOSOWANIA ST .....	3
1.3 ZAKRES ROBÓT OBJĘTYCH ST .....	3
1.4 OKREŚLENIA PODSTAWOWE .....	3
1.5 OGÓLNE WYMAGANIA DOTYCZĄCE ROBÓT .....	3
<b>2 MATERIAŁY .....</b>	<b>3</b>
2.1 OGÓLNE WYMAGANIA DOTYCZĄCE MATERIAŁÓW .....	3
2.2 RODZAJE MATERIAŁÓW .....	3
2.3 WYKONANIE NAWIERZCHNI .....	3
2.4 WYMAGANE DOKUMENTY DOTYCZĄCE NAWIERZCHNI: .....	4
<b>3 SPRZĘT .....</b>	<b>4</b>
3.1 OGÓLNE WYMAGANIA DOTYCZĄCE SPRZĘTU .....	4
<b>4 TRANSPORT .....</b>	<b>4</b>
4.1 OGÓLNE WYMAGANIA DOTYCZĄCE TRANSPORTU .....	4
<b>5 WYKONANIE ROBÓT .....</b>	<b>4</b>
5.1 OGÓLNE ZASADY WYKONANIA ROBÓT .....	4
<b>6 KONTROLA JAKOŚCI ROBÓT .....</b>	<b>5</b>
6.1 OGÓLNE ZASADY KONTROLI JAKOŚCI ROBÓT .....	5
6.2 KONTROLA NAWIERZCHNI.....	5
<b>7 OBMIAR ROBÓT .....</b>	<b>5</b>
7.1 OGÓLNE ZASADY OBMIARU ROBÓT .....	5
7.2 JEDNOSTKA OBMIAROWA .....	5
<b>8 ODBIÓR ROBÓT .....</b>	<b>5</b>
8.1 OGÓLNE ZASADY ODBIORU ROBÓT .....	5
<b>9 PODSTAWA PŁATNOŚCI .....</b>	<b>5</b>
9.1 OGÓLNE USTALENIA DOTYCZĄCE PODSTAWY PŁATNOŚCI .....	5
<b>10 PRZEPISY ZWIĄZANE .....</b>	<b>5</b>
NORMY I ROZPORZĄDZENIA.....	5

## **1 WSTĘP**

### **1.1 Przedmiot ST**

Przedmiotem niniejszej ogólnej specyfikacji technicznej (ST) są wymagania dotyczące wykonania i odbioru robót związanych z wykonaniem nawierzchni z trawy syntetycznej.

### **1.2 Zakres stosowania ST**

Specyfikacja techniczna (ST) stanowi dokument przetargowy i kontraktowy przy zlecaniu i realizacji robót jak w t.1.1.

Projektant sporządzający dokumentację projektową i odpowiednie szczegółowe specyfikacje techniczne wykonania i odbioru robót budowlanych, może wprowadzać do niniejszej standardowej specyfikacji zmiany, uzupełnienia lub uściślenia, odpowiednie dla przewidzianych projektem robót, uwzględniające wymagania Zamawiającego oraz konkretne warunki realizacji robót, które są niezbędne do określania ich standardu i jakości.

### **1.3 Zakres robót objętych ST**

Ustalenia zawarte w niniejszej specyfikacji dotyczą zasad prowadzenia robót związanych z wykonaniem i odbiorem nawierzchni z trawy syntetycznej.

### **1.4 Określenia podstawowe**

Określenia i nazewnictwo użyte w niniejszej specyfikacji technicznej są zgodne z obowiązującymi podanymi w normach PN i przepisach Prawa budowlanego.

### **1.5 Ogólne wymagania dotyczące robót**

Ogólne wymagania dotyczące robót podano w ST 00.00 „Wymagania ogólne” [9] pkt 1.5.

## **2 MATERIAŁY**

### **2.1 Ogólne wymagania dotyczące materiałów**

Ogólne wymagania dotyczące materiałów, ich pozyskiwania i składowania, podano w ST „Wymagania ogólne” [9] pkt 2.

System sztucznej trawy idealny do zastosowań wielofunkcyjnych (przede wszystkim do piłki nożnej oraz hokeja na trawie) przy szkołach, odporny na duże obciążenie boiska i stosowanie nieodpowiedniego obuwia, wymagający niewielkich zabiegów konserwacyjnych.

### **2.2 Rodzaje materiałów**

Wymagane parametry techniczne systemu nawierzchni z trawy syntetycznej wg dokumentacji projektowej, **jednak nie mniejsze niż:**

Boisko do piłki nożnej z systemem nawierzchni syntetycznej, w skład którego wchodzi:

**1. Podkład elastyczny**, typu e-layer , układany metodą in-situ na boisku. Nie dopuszcza się stosowania maty prefabrykowanej,

**2. Trawa syntetyczna z włókna teksturowanego**, kręconego (rodzaj włókna bezwzględnie musi być potwierdzony przez niezależne laboratorium) wraz z wklejonymi liniami boiska,

**3. Wypełnienie trawy syntetycznej** : piasek kwarcowy i granulát gumowy EPDM z recyklingu w kolorze czarnym lub szarym

### **2.3 Wykonanie nawierzchni**

**Podkład elastyczny**, typu e-layer wykonany metodą in-situ powinien posiadać minimalne parametry :

1. Grubość – min. 30 mm
2. Redukcja siły – min. 60%

Nazwa inwestycji: „Rozbudowa istniejącego budynku szkoły podstawowej o halę gimnastyczną oraz kompleks lekkoatletyczny”

### 3. Deformacja – max. 9 mm

Surowce niezbędne do wykonania podkładu elastycznego:

- jednoskładnikowe lepiszcze (2,3 kg/m<sup>2</sup>)
- Granulat SBR 1-4 mm (21,0 kg/m<sup>2</sup>)

Podłoże powinno być dokładnie ubite lub zwibrowane specjalnymi urządzeniami i przygotowane zgodnie z projektem. Temperatura podłoża musi mieć co najmniej 3 stopnie Celsjusza powyżej bieżącej temperatury punktu rosy.

W specjalnym mieszalniku wymieszać dokładnie granulát gumowy SBR z lepiszczem poliuretanowym tak aby każda granulka gumowa była otoczona klejem. Tak przygotowaną mieszaninę ułożyć na zagruntowanym podłożu za pomocą rozkładarki. Masę pozostawić do utwardzenia. Proces uzależniony jest od temperatury i wilgotności powietrza.

**Trawa Syntetyczna**, powinna mieć wklejone linie boiska do piłki nożnej i posiadać minimalne parametry :

1. Skład włókna – 100% polietylen(PE),
2. Rodzaj włókna – włókno monofilowe (100%), teksturowane, kręcone (rodzaj włókna bezwzględnie musi być potwierdzony przez niezależne laboratorium)
3. Wysokość włókna: min 38 mm
4. Grubość włókna – min. 260 µm
5. Ciężar włókna (dtex) – min. 7 800
6. Ilość pęczków na m<sup>2</sup> – min. 12 500
7. Ilość włókien na m<sup>2</sup> – min. 100 000
8. Kolor – dwa odcienie zielonego w jednym pęczku
9. Wytrzymałość na wyrywanie pęczków trawy (przed i po starzeniu) – min. 40 N
10. Ciężar całkowity nawierzchni na m<sup>2</sup> – min. 2.050 g

**Wypełnienie sztucznej trawy** – piasek kwarcowy i granulát gumowy EPDM z recyklingu w kolorze czarnym lub szarym.

### 2.4 Wymagane dokumenty dotyczące nawierzchni:

- karta techniczna nawierzchni z trawy syntetycznej (poświadczona przez producenta) z określeniem miejsca wykonywania prac (miejsce wbudowania, nazwa inwestycji),
- kompletne raporty z badań nawierzchni potwierdzające minimalne wyżej określone parametry wykonane przez autoryzowane laboratorium (np.: Labosport, ISA Sport, Sportslabs, Ercat),
- certyfikat lub deklaracja na zgodność z normą PN-EN 15330-1:2014,
- certyfikat ITF,
- badanie reakcji na ogień dla oferowanej nawierzchni (trawa + zasyp) wg normy EN 13501-1 wykonane przez akredytowane laboratorium potwierdzające trudnopalność produktu,
- gwarancja producenta na oferowaną nawierzchnię.

## **3 SPRZĘT**

### 3.1 Ogólne wymagania dotyczące sprzętu

Ogólne wymagania dotyczące sprzętu podano w ST „Wymagania ogólne” [9] pkt 3.

## **4 TRANSPORT**

### 4.1 Ogólne wymagania dotyczące transportu

Ogólne wymagania dotyczące transportu podano w ST „Wymagania ogólne” [9] pkt 4.

## **5 WYKONANIE ROBÓT**

### 5.1 Ogólne zasady wykonania robót

Ogólne zasady wykonania robót podano w ST „Wymagania ogólne” [9] pkt 5.

## **6 KONTROLA JAKOŚCI ROBÓT**

### **6.1 Ogólne zasady kontroli jakości robót**

Ogólne zasady kontroli jakości robót podano w ST „Wymagania ogólne” [9] pkt 6.

### **6.2 Kontrola nawierzchni**

- sprawdzenie czy nawierzchnia ma jednakową wysokość na całej powierzchni zgodną z danym systemem;
- sprawdzenie naturalnej cechy nawierzchni -przepuszczalności dla wody;-sprawdzenie połączeń (wynikających z technologii instalacji). Łączenia powinny być liniami prostymi, bez uskoków utrudniających późniejsze użytkowanie;
- sprawdzenie ilość materiału wypełniającego nawierzchnię z trawy,
- sprawdzenie równość rozprowadzonego materiału oraz prawidłowe wyczesanie włókien trawy, aby nie pojawiały się tzw. „tyse plamy”

## **7 OBMIAR ROBÓT**

### **7.1 Ogólne zasady obmiaru robót**

Ogólne zasady obmiaru robót podano w ST „Wymagania ogólne” [9] pkt 7.

### **7.2 Jednostka obmiarowa**

Jednostką obmiarową jest m<sup>2</sup> (metr kwadratowy) wykonanej nawierzchni z trawy syntetycznej

## **8 ODBIÓR ROBÓT**

### **8.1 Ogólne zasady odbioru robót**

Ogólne zasady odbioru robót podano w ST „Wymagania ogólne” [9] pkt 8.

Roboty uznaje się za wykonane zgodnie z dokumentacją projektową, SST i wymaganiami Inżyniera, jeżeli wszystkie pomiary i badania z zachowaniem tolerancji według pktu 6 dały wyniki pozytywne.

## **9 PODSTAWA PŁATNOŚCI**

### **9.1 Ogólne ustalenia dotyczące podstawy płatności**

Ogólne ustalenia dotyczące podstawy płatności podano w ST „Wymagania ogólne” [9] pkt 9.

## **10 PRZEPISY ZWIĄZANE**

Normy i Rozporządzenia

PN-EN 15330-1:2013

Nazwa inwestycji: „Rozbudowa istniejącego budynku szkoły podstawowej o halę gimnastyczną oraz kompleks lekkoatletyczny”

## **SPECYFIKACJA TECHNICZNA WYKONANIA I ODBIORU ROBÓT**

**ST-01.25 NAWIERZCHNIE POLIURETANOWE**

KOD CPV 45112720-8

## SPIS TREŚCI:

<b>1 WSTĘP.....</b>	<b>3</b>
1.1 PRZEDMIOT ST .....	3
1.2 ZAKRES STOSOWANIA ST .....	3
1.3 ZAKRES ROBÓT OBJĘTYCH ST .....	3
1.4 OKREŚLENIA PODSTAWOWE .....	3
1.5 OGÓLNE WYMAGANIA DOTYCZĄCE ROBÓT .....	3
<b>2 MATERIAŁY .....</b>	<b>3</b>
2.1 OGÓLNE WYMAGANIA DOTYCZĄCE MATERIAŁÓW .....	3
2.2 RODZAJE MATERIAŁÓW .....	3
2.3 WYKONANIE NAWIERZCHNI .....	4
<b>3 SPRZĘT .....</b>	<b>4</b>
3.1 OGÓLNE WYMAGANIA DOTYCZĄCE SPRZĘTU .....	4
<b>4 TRANSPORT .....</b>	<b>5</b>
4.1 OGÓLNE WYMAGANIA DOTYCZĄCE TRANSPORTU .....	5
<b>5 WYKONANIE ROBÓT .....</b>	<b>5</b>
5.1 OGÓLNE ZASADY WYKONANIA ROBÓT .....	5
5.2 ROBOTY MONTAŻOWE.....	5
<b>6 KONTROLA JAKOŚCI ROBÓT .....</b>	<b>5</b>
6.1 OGÓLNE ZASADY KONTROLI JAKOŚCI ROBÓT .....	5
6.2 KONTROLA NAWIERZCHNI.....	5
<b>7 OBMIAR ROBÓT .....</b>	<b>5</b>
7.1 OGÓLNE ZASADY OBMIARU ROBÓT .....	5
7.2 JEDNOSTKA OBMIAROWA .....	5
<b>8 ODBIÓR ROBÓT .....</b>	<b>5</b>
8.1 OGÓLNE ZASADY ODBIORU ROBÓT .....	5
8.2 ODBIÓR ROBÓT ZANIKAJĄCYCH I ULEGAJĄCYCH ZAKRYCIU.....	5
<b>9 PODSTAWA PŁATNOŚCI .....</b>	<b>6</b>
9.1 OGÓLNE USTALENIA DOTYCZĄCE PODSTAWY PŁATNOŚCI .....	6
<b>10 PRZEPISY ZWIĄZANE .....</b>	<b>6</b>

## **1 WSTĘP**

### **1.1 Przedmiot ST**

Przedmiotem niniejszej ogólnej specyfikacji technicznej (ST) są wymagania dotyczące wykonania i odbioru robót związanych z wykonaniem nawierzchni poliuretanowych boiska.

### **1.2 Zakres stosowania ST**

Specyfikacja techniczna (ST) stanowi dokument przetargowy i kontraktowy przy zlecaniu i realizacji robót jak w t.1.1.

### **1.3 Zakres robót objętych ST**

Ustalenia zawarte w niniejszej specyfikacji dotyczą zasad prowadzenia robót związanych z wykonaniem i odbiorem nawierzchni poliuretanowych.

### **1.4 Określenia podstawowe**

Określenia i nazewnictwo użyte w niniejszej specyfikacji technicznej są zgodne z obowiązującymi podanymi w normach PN i przepisach Prawa budowlanego.

Nawierzchnia poliuretanowa – nawierzchnia sportowa poliuretanowo-gumowa wykonywana metodą natrysku. System nawierzchni wykonać na bazie żywic poliuretanowych z dodatkiem granulatu gumowego EPDM, a dla warstwy podkładowej (stabilizującej) również z dodatkiem kruszywa mineralnego.

Pozostałe określenia podstawowe są zgodne z obowiązującymi, odpowiednimi polskimi normami i z definicjami podanymi w OST D-M-00.00.00 „Wymagania ogólne” [9] pkt 1.4.

### **1.5 Ogólne wymagania dotyczące robót**

Ogólne wymagania dotyczące robót podano w ST 00.00 „Wymagania ogólne” [9] pkt 1.5.

## **2 MATERIAŁY**

### **2.1 Ogólne wymagania dotyczące materiałów**

Ogólne wymagania dotyczące materiałów, ich pozyskiwania i składowania, podano w ST „Wymagania ogólne” [9] pkt 2.

### **2.2 Rodzaje materiałów**

Do wykonania nawierzchni poliuretanowej stosuje się system nawierzchni na bazie żywic poliuretanowych z dodatkiem granulatu gumowego EPDM, a dla warstwy podkładowej (stabilizującej) również z dodatkiem kruszywa mineralnego. Szczegółowa specyfikacja materiału wg kart technicznych producenta i dostawcy systemu wielowarstwowej nawierzchni poliuretanowej. Nawierzchnie poliuretanowe muszą spełniać wymagania określone w normie PN-EN 14877 [1].

Posadzka poliuretanowa powinna być odporna na zamrażanie i warunki atmosferyczne.

Nie dopuszcza się mieszania systemów różnych producentów posadzek.

Podstawowe zalety nawierzchni poliuretanowych

- trwałość
- niepodatność na typowe warunki atmosferyczne;
- zwiększony poziom bezpieczeństwa użytkowników, na co wpływ ma starannie dobierany układ poszczególnych warstw nawierzchni i materiałów wchodzących w jej skład, niepodatność na

warunki atmosferyczne i stałość cech użytkowych w okresie użytkowania bieżnia;

Podłoże, na którym ma być układana nawierzchnia powinno być przygotowane zgodnie z projektem i sztuką budowlaną. Winno być suche, równe, pozbawione zanieczyszczeń i ustabilizowane.

Równość warstwy wierzchniej podbudowy: tolerancja na łacie 4 m do 6mm.

Warstwy nawierzchni zgodne z dokumentacją projektową.

- nawierzchnia użytkowa natryskowa (grubość zgodna z dokumentacją),
- mata poliuretanowa gumowa (grubość zgodna z dokumentacją),

Nawierzchnia powinna posiadać:

Nawierzchnia poliuretanowa z natryskiem strukturalnym, elastyczna, bezspoinowa, instalowana maszynowo „in situ” (bezpośrednio na placu budowy).

Kolor nawierzchni – wg dokumentacji projektowej,



Nazwa inwestycji: „Rozbudowa istniejącego budynku szkoły podstawowej o halę gimnastyczną oraz kompleks lekkoatletyczny”

Zastosowanie:

- ☐ bieżnie lekkoatletyczne
- ☐ boiska wielofunkcyjne
- ☐ zewnętrzne obiekty sportowe i rekreacyjne

Nawierzchnia posiada:

- ☐ parametry techniczne zgodne z normą PN-EN 14877:2014
- ☐ rekomendacja techniczna ITB
- ☐ atest higieniczny PZH

Komponenty niezbędne do wykonania nawierzchni:

- ☐ środek impregnująco-gruntujący
- ☐ jednoskładnikowe lepiszcze
- ☐ jednoskładnikowy lub dwuskładnikowy system natryskowy
- ☐ granulāt SBR 1-4 mm
- ☐ granulāt EPDM 0,5-1,5 mm
- ☐ pył gumowy

Zalecane podbudowy (według projektu budowlanego):

- ☐ betonowa
- ☐ asfaltobetonowa
- ☐ kruszywo mineralne

### 2.3 Wykonanie nawierzchni

**Przygotowanie podłoża** – Podłoże powinno być dokładnie ubite lub zwibrowane specjalnymi urządzeniami i przygotowane zgodnie z projektem. Temperatura podłoża musi mieć co najmniej 3 stopnie Celsjusza powyżej bieżącej temperatury punktu rosy.

**Stabilizująca warstwa elastyczna** – Podłoże należy zagruntować w celu poprawy jego właściwości mechanicznych oraz przyczepności z matą.

Na podłoże mineralne należy ułożyć system będący mieszaniną granulatu gumowego SBR (15 kg/m<sup>2</sup>), kruszywa mineralnego 2-5 mm (14,4 kg/m<sup>2</sup>) i spoiwa – lepiszcza jednoskładnikowego (2,6 kg/m<sup>2</sup>)

**Warstwa nośna** - w specjalnym mieszalniku wymieszać dokładnie granulāt gumowy SBR z lepiszczem poliuretanowym tak aby każda granulka gumowa była otoczona klejem. Tak przygotowaną mieszaninę ułożyć na zagruntowanym podłożu za pomocą rozkładarki. Matę pozostawić do utwardzenia. Czas trwania tego procesu jest uzależniony od temperatury i wilgotności powietrza i podłoża.

**Warstwa użytkowa** - wymieszać system natryskowy w agregacie natryskowym, następnie dodać granulāt EPDM i pył gumowy w celu uzyskania odpowiedniej konsystencji. Całość dokładnie wymieszać. Następnie mieszaninę natrysnąć na utwardzoną matę gumową. Czynność powtórzyć w celu uzyskania żądanej grubości i struktury warstwy użytkowej. System pozostawić do utwardzenia.

**Malowanie linii** - po utwardzeniu systemu namalować linie odpowiednią farbą zgodnie z projektem. Dla uzyskania optymalnych parametrów zaleca się układanie nawierzchni w temperaturze 10 - 30°C. W sprzyjających warunkach atmosferycznych dopuszcza się układanie nawierzchni w temp. powyżej 7°C.

Do nawierzchni w kolorach wrażliwych na promieniowanie UV, takich jak szary, niebieski, beżowy, fioletowy itp., w celu uniknięcia zmian barwy zaleca się stosować kleje UV odporne.

## 3 SPRZĘT

### 3.1 Ogólne wymagania dotyczące sprzętu

Ogólne wymagania dotyczące sprzętu podano w ST „Wymagania ogólne” [9] pkt 3.

## **4 TRANSPORT**

### **4.1 Ogólne wymagania dotyczące transportu**

Ogólne wymagania dotyczące transportu podano w ST „Wymagania ogólne” [9] pkt 4.

## **5 WYKONANIE ROBÓT**

### **5.1 Ogólne zasady wykonania robót**

Ogólne zasady wykonania robót podano w ST „Wymagania ogólne” [9] pkt 5.

### **5.2 Roboty montażowe**

Z uwagi na szeroką gamę produktów w tej dziedzinie nie podaje się wytycznych dotyczących wykonania robót.

Nawierzchnię należy wykonać w jednej technologii, zgodnie z Dokumentacją projektową, świadectwem dopuszczenia i w odpowiednim reżimie technologicznym. Nie dopuszcza się mieszania systemów.

Przed przystąpieniem do robót dokładną specyfikację robót należy przedstawić do akceptacji Inspektorowi nadzoru.

## **6 KONTROLA JAKOŚCI ROBÓT**

### **6.1 Ogólne zasady kontroli jakości robót**

Ogólne zasady kontroli jakości robót podano w ST „Wymagania ogólne” [9] pkt 6.

### **6.2 Kontrola nawierzchni**

Badania kontrolne powinny objąć poniższe elementy:

- równość nawierzchni,
- pochylenia podłużne i spadki poprzeczne,
- grubość nawierzchni,
- wytrzymałość na rozciąganie,
- wytrzymałość na rozdzieranie,
- ścieralność,

Równość nawierzchni: graniczna wartość odchyłki mierzonej w mm pomiędzy dwoma mierzonymi punktami powinna wynosić: 3mm przy odległości pomiędzy punktami równej 4,0m.

Nawierzchnia powinna mieć jednakową grubość z zachowaniem tolerancji  $\pm 1$ mm.

Nawierzchnia powinna mieć jednorodną fakturę zewnętrzną i jednolity kolor.

Warstwa użytkowa powinna być trwale związana z warstwą nośną.

Powstałe łączenia powinny być liniami prostymi, bez uskoków.

## **7 OBMIAR ROBÓT**

### **7.1 Ogólne zasady obmiaru robót**

Ogólne zasady obmiaru robót podano w ST „Wymagania ogólne” [9] pkt 7.

### **7.2 Jednostka obmiarowa**

Jednostką obmiarową jest m<sup>2</sup> (metr kwadratowy) wykonanej nawierzchni poliuretanowej

## **8 ODBIÓR ROBÓT**

### **8.1 Ogólne zasady odbioru robót**

Ogólne zasady odbioru robót podano w ST „Wymagania ogólne” [9] pkt 8.

Roboty uznaje się za wykonane zgodnie z dokumentacją projektową, SST i wymaganiami Inżyniera, jeżeli wszystkie pomiary i badania z zachowaniem tolerancji według pktu 6 dały wyniki pozytywne.

### **8.2 Odbiór robót zanikających i ulegających zakryciu**

Odbiorowi robót zanikających i ulegających zakryciu podlegają:

- przygotowanie podłoża i wykonanie koryta,
- ewentualnie wykonanie podbudowy,
- ewentualnie wykonanie ław (podsypki) pod krawężniki, obrzeża,
- wykonanie podsypki pod nawierzchnię,

Nazwa inwestycji: „Rozbudowa istniejącego budynku szkoły podstawowej o halę gimnastyczną oraz kompleks lekkoatletyczny”

- ewentualnie wypełnienie dolnej części szczelin dylatacyjnych.

## **9 PODSTAWA PŁATNOŚCI**

### **9.1 Ogólne ustalenia dotyczące podstawy płatności**

Ogólne ustalenia dotyczące podstawy płatności podano w ST „Wymagania ogólne” [9] pkt 9.

## **10 PRZEPISY ZWIĄZANE**

Normy i Rozporządzenia

PN-EN 1969:2002 Nawierzchnie terenów sportowych - Wyznaczanie grubości nawierzchni sportowych z tworzyw sztucznych.

PN-EN 12228 Nawierzchnie terenów sportowych - Wyznaczanie wytrzymałości połączenia nawierzchni sztucznych.

PN-EN 12229:2002 Nawierzchnie terenów sportowych – Metoda przygotowania próbek do badań darni sztucznej i nawierzchni włókienniczych

PN-EN 13864 (U) Nawierzchnie terenów sportowych – Wyznaczanie wytrzymałości na rozciąganie włókien sztucznych

PrPN-prEN 14877 Nawierzchnie sztuczne odkrytych terenów sportowych

Nazwa inwestycji: „Rozbudowa istniejącego budynku szkoły podstawowej o halę gimnastyczną oraz kompleks lekkoatletyczny”

## **SPECYFIKACJA TECHNICZNA WYKONANIA I ODBIORU ROBÓT**

**ST-01.26 TRAWNIKI**

KOD CPV 45112710-5

Nazwa inwestycji: „Rozbudowa istniejącego budynku szkoły podstawowej o halę gimnastyczną oraz kompleks lekkoatletyczny”

## SPIS TREŚCI:

<b>1 WSTĘP .....</b>	<b>3</b>
1.1 PRZEDMIOT ST .....	3
1.2 ZAKRES STOSOWANIA ST .....	3
1.3 ZAKRES ROBÓT OBJĘTYCH ST .....	3
1.4 OKREŚLENIA PODSTAWOWE.....	3
1.5 OGÓLNE WYMAGANIA DOTYCZĄCE ROBÓT .....	3
<b>2 MATERIAŁY .....</b>	<b>3</b>
2.1 OGÓLNE WYMAGANIA DOTYCZĄCE MATERIAŁÓW .....	3
2.2 ZIEMIA URODZAJNA .....	3
2.3 ZIEMIA KOMPOSTOWA .....	3
2.4 NASIONA TRAW .....	3
2.5 NAWOZY MINERALNE.....	4
<b>3 SPRZĘT.....</b>	<b>4</b>
3.1 OGÓLNE WYMAGANIA DOTYCZĄCE SPRZĘTU .....	4
3.2 SPRZĘT STOSOWANY DO WYKONANIA ZIELENI .....	4
<b>4 TRANSPORT .....</b>	<b>4</b>
4.1 OGÓLNE WYMAGANIA DOTYCZĄCE TRANSPORTU .....	4
<b>5 WYKONANIE ROBÓT .....</b>	<b>4</b>
5.1 OGÓLNE ZASADY WYKONANIA ROBÓT .....	4
OGÓLNE ZASADY WYKONANIA ROBÓT PODANO W OST „WYMAGANIA OGÓLNE” PKT 5.....	4
5.2 TRAWNIKI .....	4
5.3 PIELĘGNACJA W PIERWSZY ROKU.....	4
<b>6 KONTROLA JAKOŚCI ROBÓT.....</b>	<b>5</b>
6.1 OGÓLNE ZASADY KONTROLI JAKOŚCI ROBÓT .....	5
6.2 OBMIAR ROBÓT .....	5
6.3 OGÓLNE ZASADY OBMIARU ROBÓT .....	5
<b>7 ODBIÓR ROBÓT .....</b>	<b>5</b>
<b>8 PODSTAWA PŁATNOŚCI.....</b>	<b>5</b>
8.1 OGÓLNE USTALENIA DOTYCZĄCE PODSTAWY PŁATNOŚCI.....	5
<b>9 PRZEPISY ZWIĄZANE.....</b>	<b>5</b>

Nazwa inwestycji: „Rozbudowa istniejącego budynku szkoły podstawowej o halę gimnastyczną oraz kompleks lekkoatletyczny”

## **1 WSTĘP**

### **1.1 Przedmiot ST**

Przedmiotem niniejszej szczegółowej specyfikacji technicznej (ST) są wymagania dotyczące wykonania i odbioru robót związanych z wykonaniem trawników.

### **1.2 Zakres stosowania ST**

Szczegółowa specyfikacja techniczna (ST) stanowi dokument przetargowy i kontraktowy przy zlecaniu i realizacji robót jak w pkt.1.1

### **1.3 Zakres robót objętych ST**

Nasadenia i trawnik przewidziano wokół budynku zaplecza

### **1.4 Określenia podstawowe**

**Ziemia urodzajna** - ziemia posiadająca właściwości zapewniające roślinom prawidłowy rozwój.

**Materiał roślinny** - sadzonki drzew, krzewów, kwiatów jednorocznych i wieloletnich.

**Bryła korzeniowa** - uformowana przez szkółkowanie bryła ziemi z przerastającymi ją korzeniami rośliny.

Pozostałe określenia podstawowe są zgodne z obowiązującymi, odpowiednimi polskimi normami i z definicjami podanymi w ST „Wymagania ogólne” pkt 1.4.

### **1.5 Ogólne wymagania dotyczące robót**

Ogólne wymagania dotyczące robót podano w ST „Wymagania ogólne” pkt 1.5.

## **2 MATERIAŁY**

### **2.1 Ogólne wymagania dotyczące materiałów**

Ogólne wymagania dotyczące materiałów, ich pozyskiwania i składowania, podano w ST „Wymagania ogólne” pkt 2.

### **2.2 Ziemia urodzajna**

Ziemia urodzajna, w zależności od miejsca pozyskania, powinna posiadać następujące charakterystyki:

- ziemia rodzima - powinna być zdjęta przed rozpoczęciem robót budowlanych i zmagazynowana w przyzmachach nie przekraczających 2 m wysokości,
- ziemia pozyskana w innym miejscu i dostarczona na plac budowy - nie może być zagruzowana, przerośnięta korzeniami, zasolona lub zanieczyszczona chemicznie.

### **2.3 Ziemia kompostowa**

Do nawożenia gleby mogą być stosowane komposty, powstające w wyniku rozkładu różnych odpadków roślinnych i zwierzęcych (np. torfu, fekalii, kory drzewnej, chwastów, plewów), przy kompostowaniu ich na otwartym powietrzu w przyzmachach, w sposób i w warunkach zapewniających utrzymanie wymaganych cech i wskaźników jakości kompostu.

Kompost fekalio-torfowy - wyrób uzyskuje się przez kompostowanie torfu z fekaliami i ściekami bytowymi z osadników, z osiedli mieszkaniowych.

Kompost fekalno-torfowy powinien odpowiadać wymaganiom BN-73/0522-01 [5], a torf użyty jako komponent do wyrobu kompostu - PN-G-98011 [1].

Kompost z kory drzewnej - wyrób uzyskuje się przez kompostowanie kory zmieszanej z mocznikiem i osadami z oczyszczalni ścieków pocelulozowych, przez okres około 3-ch miesięcy. Kompost z kory sosnowej może być stosowany jako nawóz organiczny przy przygotowaniu gleby pod zieleń w okresie jesieni, przez zmieszanie kompostu z glebą.

### **2.4 Nasiona traw**

Nasiona traw najczęściej występują w postaci gotowych mieszanek z nasion różnych gatunków. Gotowa mieszanka traw powinna mieć oznaczony procentowy skład gatunkowy, klasę, numer normy wg której została wyprodukowana, zdolność kiełkowania

Nazwa inwestycji: „Rozbudowa istniejącego budynku szkoły podstawowej o halę gimnastyczną oraz kompleks lekkoatletyczny”

## **2.5 Nawozy mineralne**

Nawozy mineralne powinny być w opakowaniu, z podanym składem chemicznym (zawartość azotu, fosforu, potasu - N.P.). Nawozy należy zabezpieczyć przed zawilgoceniem i zbryleniem w czasie transportu i przechowywania.

## **3 SPRZĘT**

### **3.1 Ogólne wymagania dotyczące sprzętu**

Ogólne wymagania dotyczące sprzętu podano w ST „Wymagania ogólne” pkt 3.

### **3.2 Sprzęt stosowany do wykonania zieleni**

Wykonawca przystępujący do wykonania zieleni drogowej powinien wykazać się możliwością korzystania z następującego sprzętu:

- glebogryzarek, pługów, kultywatorów, bron do uprawy gleby,
- wału kolczatki oraz wału gładkiego do zakładania trawników,
- kosiarki mechanicznej do pielęgnacji trawników,

## **4 TRANSPORT**

### **4.1 Ogólne wymagania dotyczące transportu**

Ogólne wymagania dotyczące transportu podano w ST „Wymagania ogólne” pkt 4.

## **5 WYKONANIE ROBÓT**

### **5.1 Ogólne zasady wykonania robót**

Ogólne zasady wykonania robót podano w ST „Wymagania ogólne” pkt 5.

### **5.2 Trawniki**

. Proponuje się wykonanie trawników z siewu, mieszanką traw odpornych na intensywne użytkowanie.

Przygotowanie mieszanki

Stosowanie mieszanek traw wynika z konieczności uzupełnienia braków pewnych cech jednego gatunku przez wprowadzenie innego, żaden bowiem ze znanych gatunków traw nie ma wszystkich cech, które mogą zapewnić trwałości i właściwy wygląd. Ustalając liczbę nasion przypadających na jednostkę powierzchni przyjmuje się, że na jedno nasienie powinna przypadać powierzchnia 1 cm<sup>2</sup>.

Zakłada się iż teren trawiasty będzie użytkowany w sposób intensywny i dlatego spełniać powinien najwyższe normy wysiewu.

Wysiewana liczba nasion powinna być większa od ustalonej teoretycznie ponieważ nie wszystkie nasiona zdolne są do kiełkowania oraz dlatego że wśród nich mogą znajdować się zanieczyszczenia.

Pora siewu

Przed przystąpieniem do siania należy na przeznaczone miejsca pod trawnik nanieść odpowiednią ilość ziemi urodzajnej (około 10 cm) wcześniej zabezpieczonej przed rozpoczęciem prac budowlanych. Sprzyjające warunki do wysiewania nasion traw występują w okresie późno letnim lub wczesnoletnim.

Każda inna pora może wpływać negatywnie z różnych względów a przede wszystkim klimatycznych.

Kiedy trawa osiągnie wysokość 4cm należy powierzchnię trawnika uwałować lekkim wałem, którego celem powinno być wyrównanie gleby po podlewaniu w czasie którego powstały nierówności. Należy wykonać tą czynność na glebie wilgotnej. Po 3 dniach po uwałowaniu wykonujemy pierwsze cięcie, skracając końce liści na długość 2 cm. Celem tak wczesnego koszenia jest spowodowanie do rozkrzewiania się traw. Pozostałe terminy koszenia powinny odbywać się regularnie kiedy wysokość trawy przekracza 8 cm.

### **5.3 Pielęgnacja w pierwszy roku**

**Pielęgnacja trawników** w pierwszym roku polega na uwałowaniu lekkim wałem powierzchni trawnika, gdy wysokość trawy osiągnie 5-8 cm wysokości. Celem tego

Nazwa inwestycji: „Rozbudowa istniejącego budynku szkoły podstawowej o halę gimnastyczną oraz kompleks lekkoatletyczny”

wałowania jest wyrównanie powierzchni gleby, na której najczęściej powstają niewielkie nierówności. Wałowanie to należy przeprowadzać, kiedy gleba jest umiarkowanie wilgotna (plastyczna). Po 2-3 dniach od wałowania należy wykonać pierwsze koszenie skracając tylko końce liści o 1,5- 2cm. Do tego celu należy używać kosiarek bębnowych o bardzo ostrych nożach. Koszenie powinno być regularne, (gdy trawa osiągnie 8 cm wysokości). Pojawiające się na trawniku chwasty trwałe w pierwszym okresie należy usuwać ręcznie. Stałe koszenie w znacznym stopniu osłabia ich wzrost. Po 3 miesiącach wzrostu traw bardzo korzystne jest rozsianie na powierzchni trawnika torfu w ilości 2-3 kg/m<sup>2</sup>. Ta niewielka ilość ściółki ma bardzo korzystne działanie zwłaszcza w okresie suszy letniej i przyczynia się do lepszego krzewienia się traw i wytwarzania rozłogów. Po każdym koszeniu pozostaje na powierzchni trawnika mniejsza lub większa ilość trawy skoszonej. Należy ją zebrać, ponieważ powoduje ona żółknięcie trawnika i może być przyczyną gnicia liści.

Pamiętać należy również o aeracji.

## **6 KONTROLA JAKOŚCI ROBÓT**

### **6.1 Ogólne zasady kontroli jakości robót**

Ogólne zasady kontroli jakości robót podano w ST „Wymagania ogólne” pkt 6.

### **6.2 Obmiar robót**

### **6.3 Ogólne zasady obmiaru robót**

Ogólne zasady obmiaru robót podano w ST „Wymagania ogólne” pkt 7.

## **7 ODBIÓR ROBÓT**

Ogólne zasady odbioru robót podano w ST „Wymagania ogólne” pkt 8.

Roboty uznaje się za wykonane zgodnie z dokumentacją projektową, ST i wymaganiami Inżyniera, jeżeli wszystkie pomiary i badania z zachowaniem tolerancji wg pkt 6 dały wyniki pozytywne.

## **8 PODSTAWA PŁATNOŚCI**

### **8.1 Ogólne ustalenia dotyczące podstawy płatności**

Ogólne ustalenia dotyczące podstawy płatności podano w ST „Wymagania ogólne” pkt 9.

## **9 PRZEPISY ZWIĄZANE**

- |    |               |   |
|----|---------------|---|
| 1. | PN-G-98011    | Torf rolniczy   |
| 2. | PN-R-67022    | Materiał szkółkarski. Ozdobne drzewa i krzewy iglaste       |
| 3. | PN-R-67023    | Materiał szkółkarski. Ozdobne drzewa i krzewy liściaste     |
| 4. | PN-R-67030    | Cebule, bulwy, kłącza i korzenie bulwiaste roślin ozdobnych |
| 5. | BN-73/0522-01 | Kompost fekalioowo-torfowy                                  |
| 6. | BN-76/9125-01 | Rośliny kwietnikowe jednoroczne i dwuletnie.                |



Nazwa inwestycji: „Rozbudowa istniejącego budynku szkoły podstawowej o halę gimnastyczną oraz kompleks lekkoatletyczny”

## **SPECYFIKACJA TECHNICZNA WYKONANIA I ODBIORU ROBÓT**

**ST-01.27 MONTAŻ SPRZĘTU SPORTOWEGO**

KOD CPV 37451000-4

## SPIS TREŚCI:

<b>1 WSTĘP.....</b>	<b>3</b>
1.1 PRZEDMIOT ST .....	3
1.2 ZAKRES STOSOWANIA ST .....	3
1.3 ZAKRES ROBÓT OBJĘTYCH ST .....	3
1.4 OKREŚLENIA PODSTAWOWE .....	3
1.5 OGÓLNE WYMAGANIA DOTYCZĄCE ROBÓT .....	3
<b>2 MATERIAŁY .....</b>	<b>3</b>
2.1 OGÓLNE WYMAGANIA DOTYCZĄCE MATERIAŁÓW .....	3
2.2 RODZAJE MATERIAŁÓW .....	3
<b>3 SPRZĘT .....</b>	<b>26</b>
3.1 OGÓLNE WYMAGANIA DOTYCZĄCE SPRZĘTU .....	26
<b>4 TRANSPORT .....</b>	<b>26</b>
4.1 OGÓLNE WYMAGANIA DOTYCZĄCE TRANSPORTU .....	26
<b>5 WYKONANIE ROBÓT .....</b>	<b>27</b>
5.1 OGÓLNE ZASADY WYKONANIA ROBÓT .....	27
<b>6 KONTROLA JAKOŚCI ROBÓT .....</b>	<b>27</b>
6.1 OGÓLNE ZASADY KONTROLI JAKOŚCI ROBÓT .....	27
<b>7 OBMIAR ROBÓT .....</b>	<b>27</b>
7.1 OGÓLNE ZASADY OBMIARU ROBÓT .....	27
7.2 JEDNOSTKA OBMIAROWA .....	27
<b>8 ODBIÓR ROBÓT .....</b>	<b>27</b>
8.1 OGÓLNE ZASADY ODBIORU ROBÓT .....	27
<b>9 PODSTAWA PŁATNOŚCI .....</b>	<b>27</b>
9.1 OGÓLNE USTALENIA DOTYCZĄCE PODSTAWY PŁATNOŚCI .....	27

## **1 WSTĘP**

### **1.1 Przedmiot ST**

Przedmiotem niniejszej ogólnej specyfikacji technicznej (ST) są wymagania dotyczące wykonania i odbioru robót związanych z montażem sprzętu sportowego.

### **1.2 Zakres stosowania ST**

Specyfikacja techniczna (ST) stanowi dokument przetargowy i kontraktowy przy zlecaniu i realizacji robót jak w t.1.1.

Projektant sporządzający dokumentację projektową i odpowiednie szczegółowe specyfikacje techniczne wykonania i odbioru robót budowlanych, może wprowadzać do niniejszej standardowej specyfikacji zmiany, uzupełnienia lub uściślenia, odpowiednie dla przewidzianych projektem robót, uwzględniające wymagania Zamawiającego oraz konkretne warunki realizacji robót, które są niezbędne do określania ich standardu i jakości.

### **1.3 Zakres robót objętych ST**

Ustalenia zawarte w niniejszej specyfikacji dotyczą zasad prowadzenia robót związanych z wykonaniem montażu sprzętu sportowego.

### **1.4 Określenia podstawowe**

Określenia i nazewnictwo użyte w niniejszej specyfikacji technicznej są zgodne z obowiązującymi podanymi w normach PN i przepisach Prawa budowlanego.

### **1.5 Ogólne wymagania dotyczące robót**

Ogólne wymagania dotyczące robót podano w ST 00.00 „Wymagania ogólne” [9] pkt 1.5.

## **2 MATERIAŁY**

### **2.1 Ogólne wymagania dotyczące materiałów**

Ogólne wymagania dotyczące materiałów, ich pozyskiwania i składowania, podano w ST „Wymagania ogólne” [9] pkt 2.

### **2.2 Rodzaje materiałów**

#### **SPRZĘT SPORTOWY**

##### **Bramki do piłki nożnej młodzieżowe 5,00 x 2,00 m**

Bramki piłkarskie wykonane ze specjalnego profilu aluminiowego owalnego 120/100 mm z podwójnymi żebrami wzmacniającymi

Powierzchnia profilu jest anodowana w kolorze naturalnym

Mocowane w tulejach osadzonych w podłożu (tuleje oraz dekle maskujące są dostarczane w komplecie)

Łuki bramek są składane wraz z siatką, co umożliwia ich wygodne magazynowanie

W konstrukcji bramek zastosowano innowacyjny system połączenia profili, zwiększający sztywność ramy głównej

Wszystkie obciążenia naroża są przenoszone z profilu aluminiowego bezpośrednio na element narożny, bez obciążenia śrub mocujących

Zapewnia to wieloletnią sztywność bramki i stanowi gwarancję długotrwałego użytkowania

Wszystkie metalowe elementy bramek poza ramą główną są wykonane ze stali i cynkowane galwanicznie (łuki składane, poprzeczka dolna)

Rama główna jest łączona w narożach za pomocą stalowych łączników naroża

Siatka mocowana jest do ramy bramki za pomocą bezpiecznych i wygodnych w użyciu uchwyty tworzywowych

Nazwa inwestycji: „Rozbudowa istniejącego budynku szkoły podstawowej o halę gimnastyczną oraz kompleks lekkoatletyczny”

Wymagane dokumenty:

Zgodność z przepisami FIFA, PZPN oraz normą PN-EN 748:2006;

Certyfikat bezpieczeństwa wydany przez Instytut Sportu;



## SIEDZISKO DLA OBIEKTÓW SPORTOWYCH

### **Siedzisko i oparcie:**

Wykonane z wysokiej jakości polipropylenu.

Powierzchnie elementów posiadają chropowatą powierzchnię podobną do skórki pomarańczy, która eliminuje refleksy i odbicia świetlne po zapaleniu sztucznego oświetlenia,

Wszystkie brzozy wyprasek plastikowych krzesła są zaokrąglone - bez ostrych krawędzi co podwyższa stopień bezpieczeństwa użytkowania produktu,

Oparcie posiada wyprofilowany wygodny kształt, w górnej przedniej krawędzi siedziska znajduje się wgłębienie do zamocowania plastikowego grawerowanego numeru, mają dodatki stabilizujące UV.

### **Mechanizm składania siedziska:**

sprężynowy mechanizm samoczynnego składania siedziska, plastikowe siedzisko i oparcie mocowane jest do metalowej konstrukcji wsporczej przy pomocy śrub.

### **Stalowa konstrukcja nośna:**

metalowa konstrukcja nośna jest wykonywana w formie nóg przykręcanych do podłogi lub konstrukcji wiszącej mocowanej do ściany, krzesła stadionowe łączone na metalowych belkach tworzą zestawy 2-5 miejscowe,

Metalowe elementy krzeseł mogą być malowane proszkowo na podany kolor wg. palety Ral, cynkowane ogniowo lub cynkowane i malowane w systemie Duplex – zabezpieczenie antykorozyjne wg projektu lub wytycznych Zamawiającego.

konstrukcje metalowe tworzą: belka wykonana z kształtownika o wymiarze 60 x 40 mm oraz nogi o wymiarach 40 x 40 mm .

Posiada atesty trudnopalności, toksyczności oraz wytrzymałościowe. Kolor wg architektury

Nazwa inwestycji: „Rozbudowa istniejącego budynku szkoły podstawowej o halę gimnastyczną oraz kompleks lekkoatletyczny”



### **DRABINKI GIMNASTYCZNE**

Drabinki gimnastyczne boczki drewno sosna klejona na mikro-szczepach, szczeble wykonane ze sklejki bukowej.

Wymiary 90x220 lub 180x220 bądź inne niestandardowe wymiary.

Mocowanie drabinek do ściany na dystansach metalowych malowanych proszkowo.



### **SIATKI OSŁONOWE**

Siatki osłonowe i ochronne na okna oraz ściany szczytowe wykonane są z polipropylenu o wysokiej wytrzymałości. Siatka ochronna na ściany polipropylenowa (PP) z obciążeniem dolnej krawędzi, oczka 50 x 50 mm, gr. splotu 5 mm, kolor wg architektury.

### **TABLICA WYNIKÓW**

Tablica wyników sportowych, wymiary 1300x1000x100mm, sterowanie przewodowe.

#### **Podstawowe dane techniczne:**

- Wymiary tablicy: 130 x 100 x 6,5 cm

Nazwa inwestycji: „Rozbudowa istniejącego budynku szkoły podstawowej o halę gimnastyczną oraz kompleks lekkoatletyczny”

- Wysokość modułów LED: 13 cm
- Diody LED: Szerokokątne, o podwyższonej jasności
- Ilość kolorów LED: 2 - czerwony, żółty
- Widoczność: 60 metrów
- Zasilanie: 230 V / 50 Hz
- Obudowa: PCV, płyta czołowa - poliwęglan odporny na uderzenia, elementy metalowe
- Sterowanie bezprzewodowe (pilot radiowy)
- Sygnał dźwiękowy
- Dodatkowa linia tekstowa jako wyposażenie opcjonalne
- Mocowanie do ściany prostej w cenie

#### **Wskazywane parametry:**

- Czas rzeczywisty
- Ustawiany czas gry
- Wynik meczu (goście – gospodarze) od 0 do 199 punktów
- Nr części meczu od 0 do 9
- Stan setów lub suma fauli

#### **ZASŁONY/KOTARY**

Kotara grodząca "tkanina + siatka", 2 sztuki. Do wysokości 2,5 m materiał nieprzezroczysty lub przezroczysty, powyżej siatka o oczkach 10 x 10 cm. Kolor wg architektury. Konstrukcja do mocowania i poziomego przesuwu kotary z napędem elektrycznym, profil stalowy specjalny, system wózków jezdnych z rolkami tworzywowymi, sterowanie przewodowe lub bezprzewodowe (2 piloty w komplecie), silnik 230V, 250 W, sprzęgło awaryjne.

#### **BRAMKI DO PIŁKI RĘCZNEJ**

Bramki do piłki ręcznej profesjonalne aluminiowe (2 x 3 m), profil 80 x 80 mm. Rama główna spawana w całości. Łuki stalowe, składane. Wszystkie stalowe elementy ocynkowane. 2 szt. bramek.

Tuleje montażowe z adapterami do bramek (profil 80x80 mm, z nieprzedłużonymi słupkami) z 4 szpilekami do łuków - 1 zestaw do 1 pary bramek

Rama PU z dekle maskującym tuleję.

Siatki do piłki ręcznej standard z piłkochwytem, gr. splotu 3 mm PP.



Nazwa inwestycji: „Rozbudowa istniejącego budynku szkoły podstawowej o halę gimnastyczną oraz kompleks lekkoatletyczny”

### **ŁAWECZKI GIMNASTYCZNE**

Ławeczki gimnastyczne z nogami drewnianymi wykonywane z drewna iglastego lub liściastego (bez sęków). Ławki wyposażone są w stały lub składany zaczep, dzięki któremu możliwe jest zawieszenie na drabinkę, drążek, czy też skrzynię gimnastyczną.



### **DRAŻEK GIMNASTYCZNY**

Długość ćwiczebna drążka: 75 cm

Drążek wykonany ze sklejki wzmocnionej wewnątrz prętem stalowym

Ruchome, składane ramiona umożliwiają regulację wysokości i odległości drążka od drabinki

Maksymalne obciążenie drążka - 95 kg

Spełnia wymogi norm: PN-EN 12197:2000 oraz 913:2008



### **ODSKOCZNIA GIMNASTYCZNA**

Wymiary blatu: 1210x600 mm

Wysokość czoła odskoczni: 210 mm

Wykonana ze specjalnie profilowanej sklejki liściastej

Pokryta wykładziną dywanopodobną na gąbczastym podkładzie

Wyposażona w amortyzator z mikrogumy zwiększający elastyczność

Spełnia wymogi normy EN 913.

Nazwa inwestycji: „Rozbudowa istniejącego budynku szkoły podstawowej o halę gimnastyczną oraz kompleks lekkoatletyczny”



### **KOZIOŁ GIMNASTYCZNY**

Korpus kozła gimnastycznego wykonany jest z drewna klejonego, wypełniony wtórnie spienioną pianką i pokryty skórą naturalną

Wymiary korpusu (dł. x szer.): 60,5 x 35 cm

Podstawa urządzenia wykonana z cynkowanych profili stalowych, malowanych proszkowo

Nogi podstawy zaopatrzone są w antypoślizgowe, niebrudzące stopki wykonane z tworzywa

Dwie nogi wyposażone w kółka ułatwiają przemieszczanie

Koźół gimnastyczny posiada regulację wysokości między 90 do 140 cm, skokowo - co 5 cm

Koźół spełnia wymogi norm PN-EN 12196:2005 oraz 913:2008



### **MATERAC GIMNASTYCZNY WYPEŁNIONY PIANĄ POLIURETANOWĄ**

Wymiary materaca:

długość: 200 cm

szerokość: 120 cm

grubości: 5, 10 i 20 cm

Pokrowiec wykonany z tworzywa sztucznego (BSM500), o podwyższonej wytrzymałości, odpornego na uszkodzenia mechaniczne, jak rozerwanie i ścieranie



Nazwa inwestycji: „Rozbudowa istniejącego budynku szkoły podstawowej o halę gimnastyczną oraz kompleks lekkoatletyczny”

Wypełnienie: pianka poliuretanowa T25 (gęstość 25 kg/m<sup>3</sup>) o wysokiej sprężystości oraz niskiej podatności na odkształcenia

Spodnia warstwa antypoślizgowa eliminuje możliwość przesunięcia materaca podczas wykonywania ćwiczeń

Boczna siatka umożliwia odprowadzenie powietrza z wnętrza materaca, eliminując tym samym "efekt balonu"

Wzmocnione narożniki

Nici o podwyższonej wytrzymałości

Zamek błyskawiczny zapewniający w razie potrzeby łatwy dostęp do wnętrza materaca

Materac w całości szyty

Materac posiada certyfikat zgodności z Polską Normą

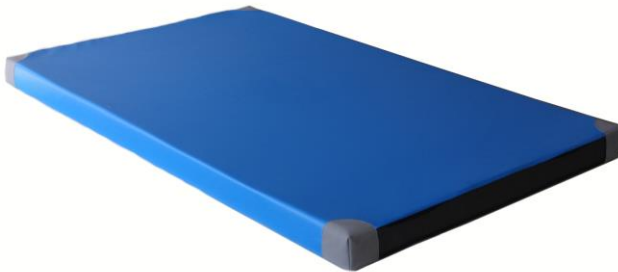

### **ZESTAWY DO KOSZYKÓWKI - PRZEJEZDNE**

Kosze przejezdne, z regulacją wysokości, o maksymalnym wysięgu tablicy 120 cm.

Wysięgnik tablicy (L=100 cm) jest podnoszony i opuszczany ręcznie za pomocą mechanizmu śrubowego.

Możliwe jest ustawienie tablicy z obręczą na wysokości 260 cm (minikoszykówka).

W celu zapewnienia bezpieczeństwa użytkowania zestaw wyposażony jest w balast, dodatkowo całość mocowana jest do posadzki hali za pomocą maskowanego uchwytu.

Waga całkowita: 220 kg.

Tablica:

Profesjonalna 180x105 cm, szkło akrylowe grubość 10 mm, osłona dolnej krawędzi

Obręcze:

Obręcz wzmocniona

Nazwa inwestycji: „Rozbudowa istniejącego budynku szkoły podstawowej o halę gimnastyczną oraz kompleks lekkoatletyczny”



## KOSZE NAJAZDOWE

Kosz najazdowy, wysięg ramienia 2,25 m, składany hydraulicznie, wyposażony w tablice ze szkła bezpiecznego 105x180 cm, obręcz uchylną z siateczką turniejową, osłony tablic i konstrukcji.

Konstrukcja wyposażona w system zapewniający bezpieczne obciążenie posadzki - Dynamic Base Frame (DBF) - ruchoma rama bazowa jest opuszczana w trakcie podnoszenia kosza i obciąża posadzkę na dużej powierzchni. Wymiary po złożeniu: L=390 cm, H=210 cm, W=190 cm. Stalowe obciążenie balastowe w postaci sztabek. Masa jednej konstrukcji: 900 kg.

Składany hydraulicznie manualnie



Nazwa inwestycji: „Rozbudowa istniejącego budynku szkoły podstawowej o halę gimnastyczną oraz kompleks lekkoatletyczny”

### **SKRZYNIA GIMNASTYCZNA**

Skrzynia 5-częściowa z wózkiem, pokryta skórą naturalną, przeznaczona do wykonywania ćwiczeń ogólnorozwojowych.

Skrzynia złożona z 5 drewnianych segmentów wykonanych z klejonego drewna iglastego o grubości 20 mm

Wymiary:

długość 131 cm

szerokość górnego segmentu 41 cm

szerokość dolnego segmentu 75 cm

wysokość 104 cm

Narożniki wykonane z drewna bukowego

Całość drewna pokryta ekologicznym lakierem bezbarwnym

Górny segment wypełniony pianką wtórnie spienioną i pokryty skórą naturalną

Dolny segment wyposażony w antypoślizgowe, niebrudzące stopki PCV oraz wózek ułatwiający przemieszczenie skrzyni

Skrzynia spełnia wymogi norm: PN-EN 913:2008 oraz 916:2005



Pozostałe wyposażenie:

### **MODUŁ SZATNIOWY**

obrzeża okleina PCV 1mm

-3x wieszaki

-drążek chromowany

-siedzisko blat(kuchenny) 38mm jednostronnie profilowany

-skrzynia płyta meblowa 18 mm

-stopki 25mm z możliwością regulacji poziomu

-możliwość zamontowania zamykanych drzwiczek bądź szuflady

Nazwa inwestycji: „Rozbudowa istniejącego budynku szkoły podstawowej o halę gimnastyczną oraz kompleks lekkoatletyczny”



### **MASZYNA DO MYCIA PARKIETU**

Akumulatorowy automat szorująco-zbierający umożliwiający nieprzerwaną pracę przez 4 godziny, pojemnik roztworu zapewniający min 100 minut pracy bez konieczności uzupełniania.

Silnik szczotki (W) 450

Moc silnika ssącego (W) 280

Napięcie (V) 24

Częstotliwość (Hz) 50-60

Klasa zabezpieczenia / zabezpieczenie IP IX4

Prędkość szczotki (obr/min) 140

Prędkość szczotki/tarczy (obr/min) 140

Wydajność teoretyczna / rzeczywista (m<sup>2</sup>/godz.) 1720/1032

### **BRAMKI DO UNIHOKEJA**

Młodzieżowa bramka do unihokeja o wymiarach 105x140 cm.

Malowana proszkowo na kolor czerwony i biały.

Wykonana z rury stalowej.

Wypożyczona w system łatwego składania / rozkładania, co ułatwia transport bramki.

W komplecie siatka w kolorze białym, z oczkiem o wymiarze 45x45 mm.



Nazwa inwestycji: „Rozbudowa istniejącego budynku szkoły podstawowej o halę gimnastyczną oraz kompleks lekkoatletyczny”

## **BANDY DO UNIHOKEJA**

Komplet profesjonalnych band na boisko do Unihokeja o wymiarach 15 x 30 (36 x element prosty 2,00 m + 2 x element prosty 1 m + 8 x element narożny  $r=2,00$  m) w komplecie 2 wózki do transportu band, Atest IFF

Przeznaczone do użytku na halach sportowych odpowiednio przygotowanych do gry w Unihokej  
Kolor: czarny

Wykonanie: kopolimery PP-C - grubość 5 mm (odporność na silne uderzenia)

Atest IFF (Międzynarodowa Federacja Unihokeja)

Bandy zostały wyposażone w podwójny system mocowań, która pozwala na szybki montaż i demontaż

Zaprojektowane tak, aby uderzenie zarówno tylne jak i przednie nie doprowadziło do przewrócenia band

Elementy narożne są gięte na gorąco co nie powoduje naprężeń

Komplet boiska 20 m x 40 m składa się z:

36 szt prostych modułów o długości 2 mb

2 szt prostych modułów o długości 1 mb

8 narożników o promieniu 2 mb

2 wózki na kółkach do transportu band



## **KIJE DO UNIHOKEJA**

Trzonek (czarny, wyposażony w owijkę) o długości 87 cm, wykonany z PCV.  
Łopatką ażurową (biała lub czarna), 2 - stronnie profilowana.



Nazwa inwestycji: „Rozbudowa istniejącego budynku szkoły podstawowej o halę gimnastyczną oraz kompleks lekkoatletyczny”

### **KASK BRAMKARSKI DO UNIHOKEJA**

Właściwości:

Metalowa kratka zastępująca twarz.

Zewnętrzna warstwa wykonana z plastiku wysokiej jakości o połyskliwej, lustrzanym odbiciu.

Dopasowanie na zaciskowych gumkach.

Od wewnątrz konstrukcja wypełniona pianką oraz gąbką.

Materiał:

Tworzywo PCV/Pianka/Gąbka.



### **LINY DO WSPINANIA**

Lina do wspinania o długości 8 m.

Wykonana z kręconych lin konopnych

Dolny koniec liny zabezpieczony przed rozkręcaniem opłotem ze szpagatu i nakładką ze skóry lub tworzywa

Górny koniec liny zaopatrzony w obręcz mocującą



Nazwa inwestycji: „Rozbudowa istniejącego budynku szkoły podstawowej o halę gimnastyczną oraz kompleks lekkoatletyczny”

### **DRABINA SZNUROWA DO WSPINANIA**

Drabina sznurowo-jutowa do wspinania.

Wykonana z kręconych lin konopnych  
Szczęble drabinki wykonane z drewnianej sklejki  
Zawiesia: stalowe kausze  
Jutowe łączenie szczębla z liną  
Długość: 8 m  
Szerokość szczębla: 40 cm



### **DRAŻKI GIMNASTYCZNE**

Drążek gimnastyczny zakładany na drabinkę, wykonany z drewna oraz stali.

Długość ćwiczebna drążka: 75 cm  
Drążek wykonany ze sklejki wzmocnionej wewnątrz prętem stalowym  
Ruchome, składane ramiona umożliwiają regulację wysokości i odległości drążka od drabinki  
Maksymalne obciążenie drążka - 95 kg  
Spełnia wymogi norm: PN-EN 12197:2000 oraz 913:2008



Nazwa inwestycji: „Rozbudowa istniejącego budynku szkoły podstawowej o halę gimnastyczną oraz kompleks lekkoatletyczny”

### **KÓŁKA GIMNASTYCZNE**

Wykonane z drewna

W komplecie z pasami do mocowania

Kółka mocowane są do konstrukcji naściennej lub podwieszanej

Cena za komplet: zestaw 2 kółek wraz z pasami

### **TAŚMA MIERNICZA**

Taśma miernicza wykonana z włókna szklanego.

Długość taśmy: 50 m

Szerokość taśmy: 13 mm

Skala metryczna i skala calowa

Obudowa z tworzywa sztucznego

Taśma wykonana z włókna szklanego, zakończona metalową klamrą

Elementy dodatkowe: składana korbka do szybkiego zwijania, zaczep przydatny do zamocowania końca taśmy, dzięki czemu dokonywanie pomiaru staje się łatwiejsze



### **MATERAC ZESKOKOWY GIMNASTYCZNY**

Materac gimnastyczny zeskokowy o grubości 50 cm.

Wymiary: 300 x 200 x 50 cm

Wykonany metodą komorową z mieszanki pianki poliuretanowej obszytej wysokogatunkową folią PVC o podwyższonej odporności na uszkodzenia typu rozerwanie i ścieranie

Spodnia część materaca posiada warstwę antypoślizgową

Boczne odpowietrzniki zapobiegające powstawaniu efektu "balonu" podczas wykonywania ćwiczeń

Materac posiada uchwyty, bardzo pomocne przy przenoszeniu





Nazwa inwestycji: „Rozbudowa istniejącego budynku szkoły podstawowej o halę gimnastyczną oraz kompleks lekkoatletyczny”

### **SŁUPKI DO SIATKÓWKI**

Słupki wykonane z profilu aluminiowego 80 x 80 mm  
Urządzenie naciągowe siatki umieszczone jest na szynie jezdnej, na zewnątrz profilu  
Śruba naciągu siatki osłonięta profilem aluminiowym  
Urządzenie umożliwia płynną regulację wysokości siatki w zakresie 100-250 cm (uniwersalne wykorzystanie zestawu: siatkówka, tenis, badminton)  
Siatka mocowana jest do słupka w 4 punktach  
Słupki nie wymagają zastosowania odciągów od podłoża

W skład kompletu słupków wchodzi dodatkowo:

Urządzenie naciągowe zewnętrzne, z zastosowaniem osłoniętej śruby trapezowej i haka zaczepowego  
Haki zaczepowe zamocowane na przeciwległym słupku (przesuwne)  
tuleje montażowe,  
dekiel maskujący,  
osłony słupków.

### **SIATKI DO SIATKÓWKI**

Bezwęzłowa, siatka do siatkówki wysokiej jakości.

Wykonana z polipropylenu, zgodnie z przepisami gry w piłkę siatkową  
Używana w zawodach mistrzowskich niższych klas rozgrywkowych  
Wzmocnienie brzegowe z włókna szklanego i poliestru  
Linki naprężające w 4 punktach  
Długość: 9,50 m  
Grubość sznurka 3 mm  
Linka stalowa  
Kolor czarny

### **TABLICA DO KOSZYKÓWKI**

Zestaw do koszykówki z wysięgnikiem na drabinkę.

Przeznaczony do zabaw i treningów w salach sportowych  
Tablica 120 x 90 cm ze sklejki z obręczą standardową  
Wyposażona w stalowy wysięgnik do zawieszania na szczeblach drabinek gimnastycznych  
Konstrukcja haków zaczepowych wysięgnika gwarantuje bezpieczne i stabilne zawieszenie  
Zestaw bardzo łatwy w montażu i wygodny w magazynowaniu



Nazwa inwestycji: „Rozbudowa istniejącego budynku szkoły podstawowej o halę gimnastyczną oraz kompleks lekkoatletyczny”

### **PIŁKI LEKARSKIE**

Wykonana ze skóry naturalnej

Szyta

Waga: 1kg, 2kg, 3kg, 5kg.



### **PIŁKI DO PIŁKI NOŻNEJ HALOWEJ**

rozmiar: 5 i 4

32 panele konstrukcyjne

zewnątrzna powłoka: filc

ręczne szycie

lateksowa dętka

dedykowana do gry na drewnianych parkietach

### **PACHOŁKI TRENINGOWE**

Pachołek wykonany z PVC.

Przeznaczony do oznaczania kluczowych punktów w grach zespołowych, zabawach i różnego typu dyscyplinach sportowych.

Wysokość 40 i 23 cm.

Wymiary podstawy: 17 x 17 cm.

Kolor czerwony lub żółty.



Nazwa inwestycji: „Rozbudowa istniejącego budynku szkoły podstawowej o halę gimnastyczną oraz kompleks lekkoatletyczny”

### **PIŁKI DO SIATKÓWKI**

Piłka treningowa, doskonale sprawdzająca się w szkołach, spełniająca wszystkie wymagania FIVB, Wykonana z syntetycznej skóry jakości premium.

Piłka wykonana jest z paneli, połączonych ze sobą metodą klejenia, co gwarantuje większą trwałość w porównaniu do szwów.

Rozmiar 5.

### **PIŁKI DO MINISIATKÓWKI**

Piłka do mini siatkówki spełniająca wszystkie wymagania FIVB. Konstrukcja klejona z ośmiu paneli wykonanych z tworzywa. Podwójnie laminowana butylo-gumowa dętka całkowicie uniemożliwia przepuszczanie powietrza, zwiększona widoczność piłki dzięki nowemu układowi paneli zmniejszona sprężystość, która powoduje większą kontrolę nad piłką, zmniejszona siła uderzenia dzięki zwiększonej miękkości piłki. Rozmiar 4 (mini).

### **PIŁKI DO KOSZYKÓWKI**

Piłka do Koszykówki TF 250 IN/OUT Spalding

Rozmiar: 5, 6, 7

Kolor: pomarańczowy

Technologia odprowadzania wilgoci

Solidna i wytrzymała

Idealna do treningów i nauki gry w kosza, ale także do gry rekreacyjnej

### **PIŁKI DO PIŁKI RĘCZNEJ**

Rozmiar: 2 i 3

Piłka meczowa oraz treningowa

Wykonana z syntetycznej skóry

Szyta ręcznie

Atest EHF

### **MOBILNY ZESTAW DO TENISA ZIEMNEGO**

Wykonanie - profil aluminiowy żebrowany owalny 120 x 100 mm

Słupki wyposażone w mechanizm naciągu siatki o regulowanej wysokości

Układ jezdy zamontowany przy wózku ułatwia ustawianie i transport słupków

Mocowany na podstawie przenośnej z obciążeniem (po 30 kg każdy słupek),

połączone ze sobą belką środkową z profilu aluminiowego żebrowanego 80 x 80 mm.



Nazwa inwestycji: „Rozbudowa istniejącego budynku szkoły podstawowej o halę gimnastyczną oraz kompleks lekkoatletyczny”

### **SIATKA DO TENISA ZIEMNEGO**

Polietylenowa.  
Grubość sznurka 2 mm.  
Wymiary 12,8 x 1,05 m.  
Długość linki: 13,4 m.  
Certyfikat PN (Znak Zgodności z Polską Normą).  
Kolor: biały.

### **RAKIETA DO TENISA ZIEMNEGO**

Długość: 66 cm  
Wielkość główki: 645 cm  
Waga: 240 g  
Balans (wyważenie): 335 mm  
Układ strun: 16/19

### **PIŁKI DO TENISA ZIEMNEGO**

Piłka ciśnieniowa na każdą nawierzchnię  
Charakteryzują się wysoką wytrzymałością oraz niską utratą naprężenia

### **TABLICA SUCHOŚCIARALNA**

wymiar: 200x100 cm  
powierzchnia: magnetyczna suchociaralna  
kolor powierzchni: biały  
montaż: otwory w 4 narożnikach zakryte zaślepkami

### **KOMPRESOR DO POMPOWANIA PIŁEK**

Wypożyczony w trzy końcówki przydatne do pompowania takich artykułów jak piłki, materace, baseny, itp.

Konstrukcja z wygodnym uchwytem i wbudowanym ciśnieniomierzem.

zasilanie sieciowe 220V  
wymienne końcówki  
manometr

### **ZESTAW HANTLI ZE STOJAKIEM**

Dostępne wagi:

1 kg, 2 kg, 3 kg, 4 kg, 5 kg, 6 kg, 7 kg, 8 kg, 9 kg, 10 kg

Specyfikacja produktu:

długość - 22 cm  
długość uchwytu - 13 cm  
średnica uchwytu - 3 cm  
średnica głowy - 6,5 cm (średnica dla hantli 3 kg - średnica uzależniona od wagi hantli)  
radełkowany uchwyt ułatwiający chwyt

Nazwa inwestycji: „Rozbudowa istniejącego budynku szkoły podstawowej o halę gimnastyczną oraz kompleks lekkoatletyczny”



### **SZTANGI**

Sztanga stała gumowana 20 i 15 kg  
Typ obciążeń: żeliwo pokryte gumowaną powłoką  
Gryf: prosty



### **GRYF**

GRYF OLIMPIJSKI + zaciski sprężynowe  
Chromowany  
Długość: 180cm  
Waga: 15kg  
Średnica: 50mm  
Średnica części chwytnej: 30mm  
Max. obciążenie 350kg (elastyczny, sprężynujący).  
Tuleje obrotowe na łożyskach.

Nazwa inwestycji: „Rozbudowa istniejącego budynku szkoły podstawowej o halę gimnastyczną oraz kompleks lekkoatletyczny”



### **OBCIĄŻENIA**

materiał: żeliwo

powłoka zewnętrzna: gumowa

wysokość: w zależności od wagi

tuleja: stal nierdzewna

średnica otworu: 51,5 mm

grubość: w zależności od wagi

waga: 10; 5; 2,5; 1,25 kg



### **BIEŻNIA ELEKTRYCZNA**

Podstawowe informacje techniczne:

Wymiary (dł. x szer. x wys.): 200 x 94 x 149 cm

Waga: 110 kg

Maksymalna waga użytkownika: 150 kg

Wymiary pasa biegowego: 155 x 55 cm

Moc silnika: 4,0

Moc silnika stała: 2,25

Prędkość: 1-22 km/h

Kąt nachylenia: 0-12%

System składania

Nazwa inwestycji: „Rozbudowa istniejącego budynku szkoły podstawowej o halę gimnastyczną oraz kompleks lekkoatletyczny”

Przyciski szybkiej regulacji prędkości i kąta nachylenia  
Amortyzacja: 6 elastomerów Run +  
Tryb Eko  
Dotykowe sensory pulsu  
Nawiew  
Uchwyt na tablet / smartfon  
Kółka transportowe

Komputer:

36 predefiniowanych programów treningowych  
Wyświetlacz motywacyjny TFT 9"  
Program HRC  
Body Fat Test



## **ROWER TRENINGOWY STACJONARNY**

Wymiary (dł. x szer. x wys.): 103 x 54 x 128 cm  
Waga: 30 kg  
Maksymalna waga użytkownika: 110 kg  
Waga koła zamachowego: 8 kg  
System oporu: magnetyczny  
Elektroniczna regulacja oporu  
Ergonomiczne siodełko  
Regulacja siedziska w poziomie  
Regulacja siodełka w pionie  
Regulacja kąta nachylenia kierownicy  
Antypoślizgowe pedały z paskami  
Dotykowe sensory pulsu  
Telemetryczny system pomiaru pulsu:  
- opcjonalnie z opaską Bluetooth

Nazwa inwestycji: „Rozbudowa istniejącego budynku szkoły podstawowej o halę gimnastyczną oraz kompleks lekkoatletyczny”

Otwarta rama ułatwiająca wejście na rower  
Uchwyt na bidon  
Kółka transportowe  
Stopki poziomujące  
Opcjonalnie zestaw Dual Kit

Informacje o komputerze i wyświetlaczu:

Wyświetlacz LCD z niebieskim podświetleniem  
Tacka na urządzenia mobilne  
10 programów treningowych z 24. poziomami trudności  
4 programy HRC  
4 programy użytkownika  
Body Fat Test  
Program Random  
Prędkość/RPM  
Dystans  
Czas  
Puls  
Kalorie



## **WIOŚLARZ**

Maks. waga użytkownika: 150 kg  
Koło zamachowe o wadze 5,5 kg  
Magnetyczny system oporu  
Szybki i prosty system składania  
Nachylona konstrukcja

Specyfikacja komputera / wyświetlacza:  
12 programów  
Wyświetlacz LCD  
Czas



Nazwa inwestycji: „Rozbudowa istniejącego budynku szkoły podstawowej o halę gimnastyczną oraz kompleks lekkoatletyczny”

Prędkość/SPM  
Kalorie  
Dystans  
Puls



### **OBRBITREK**

Sposób użytkowania: regularny trening domowy  
Wymiary: 166 x 70 x 158 cm  
Waga: 58 kg  
Maksymalna waga użytkownika: 150 kg  
Magnetyczny system oporu  
System inercyjny: odpowiada kołu zamachowemu o masie 16 kg  
Długość kroku: 43,5 cm  
Rozstaw pedałów: 18 cm  
Program sterowany Watt (SRV)  
Dotykowe sensory pulsu  
Uchwyt na smartphone/tablet  
Uchwyt na bidon  
Kółka transportowe  
Pedała XXL

Informacje o komputerze / wyświetlaczu:  
Wyświetlacz LCD  
10 programów z 24 poziomami trudności  
4 programy sterowane tętnem HRC  
Program użytkownika  
Program losowy (RP)  
Czas  
Prędkość/RPM  
Dystans  
Kalorie  
Puls



Nazwa inwestycji: „Rozbudowa istniejącego budynku szkoły podstawowej o halę gimnastyczną oraz kompleks lekkoatletyczny”

### **STĘPY DO AREOBIKU**

Wymiary (dł. x szer.): 79 cm x 29 cm  
Wysokość: 10 cm, 15 cm, 20 cm  
Antypoślizgowa powierzchnia  
Maksymalne obciążenie: 100 kg  
Antypoślizgowe gumowe nakładki na stopkach stępu  
Materiał: tworzywo sztuczne



### **MATY AREOBIKU**

Kolor: czerwono-czarny  
Materiał: TPE 10mm / EVA 5mm  
Wymiary: 180 cm x 60 cm x 15 mm  
Mata posiada otwory - odległość pomiędzy otworami: 50 cm  
Mata odpowiednia do wykorzystania podczas zajęć jogi, aerobiku i fitnessu, a także może zostać użyta podczas zajęć siłowych  
Wykonana z grubego, amortyzującego tworzywa TPE  
Antypoślizgowa, dzięki czemu gwarantuje stabilność podczas wykonywanych ćwiczeń



## **3 SPRZĘT**

### **3.1 Ogólne wymagania dotyczące sprzętu**

Ogólne wymagania dotyczące sprzętu podano w ST „Wymagania ogólne” [9] pkt 3.

## **4 TRANSPORT**

### **4.1 Ogólne wymagania dotyczące transportu**

Ogólne wymagania dotyczące transportu podano w ST „Wymagania ogólne” [9] pkt 4.

Nazwa inwestycji: „Rozbudowa istniejącego budynku szkoły podstawowej o halę gimnastyczną oraz kompleks lekkoatletyczny”

## **5 WYKONANIE ROBÓT**

### **5.1 Ogólne zasady wykonania robót**

Ogólne zasady wykonania robót podano w ST „Wymagania ogólne” [9] pkt 5.

## **6 KONTROLA JAKOŚCI ROBÓT**

### **6.1 Ogólne zasady kontroli jakości robót**

Ogólne zasady kontroli jakości robót podano w ST „Wymagania ogólne” [9] pkt 6.

## **7 OBMIAR ROBÓT**

### **7.1 Ogólne zasady obmiaru robót**

Ogólne zasady obmiaru robót podano w ST „Wymagania ogólne” [9] pkt 7.

### **7.2 Jednostka obmiarowa**

Jednostką obmiarową jest kpl (komplet) dostawy i montażu sprzętu sportowego

## **8 ODBIÓR ROBÓT**

### **8.1 Ogólne zasady odbioru robót**

Ogólne zasady odbioru robót podano w ST „Wymagania ogólne” [9] pkt 8.

## **9 PODSTAWA PŁATNOŚCI**

### **9.1 Ogólne ustalenia dotyczące podstawy płatności**

Ogólne ustalenia dotyczące podstawy płatności podano w ST „Wymagania ogólne” [9] pkt 9.

Nazwa inwestycji: „Rozbudowa istniejącego budynku szkoły podstawowej o halę gimnastyczną oraz kompleks lekkoatletyczny”

## **SPECYFIKACJA TECHNICZNA WYKONANIA I ODBIORU ROBÓT**

**ST-01.28 WINDY**

KOD CPV 45313000-4

**SPIS TREŚCI:**

<b>1 WSTĘP .....</b>	<b>3</b>
1.1 Przedmiot i zakres stosowania specyfikacji.....	3
1.2 Zakres robót objętych specyfikacją .....	3
1.3 Prace towarzyszące i tymczasowe.....	3
1.4 Nazwy i kody :.....	3
1.5 Określenia podstawowe .....	3
<b>2 MATERIAŁY.....</b>	<b>3</b>
<b>3 SPRZĘT .....</b>	<b>3</b>
<b>4 TRANSPORT .....</b>	<b>3</b>
<b>5 WYKONANIE ROBÓT .....</b>	<b>3</b>
<b>6 KONTROLA JAKOŚCI .....</b>	<b>4</b>
<b>7 OBMIAR ROBÓT.....</b>	<b>4</b>
<b>8 ODBIÓR ROBÓT .....</b>	<b>4</b>
<b>9 PODSTAWA PŁATNOŚCI.....</b>	<b>5</b>
9.1 Ogólne ustalenia dotyczące podstawy płatności .....	5
<b>10 DOKUMENTY ODNIESIENIA.....</b>	<b>5</b>

## **1 WSTĘP**

### **1.1 Przedmiot i zakres stosowania specyfikacji**

Przedmiotem niniejszej Szczegółowej Specyfikacji Technicznej są wymagania dotyczące robót polegających na dostawie i montażu platformy pionowej dla osób niepełnosprawnych. Specyfikacja techniczna jest stosowana jako dokument przetargowy i kontraktowy przy zlecaniu i realizacji w/w robót.

### **1.2 Zakres robót objętych specyfikacją**

Dostawa oraz montaż platformy pionowej dla osób niepełnosprawnych.

### **1.3 Prace towarzyszące i tymczasowe**

Wykonawca jest zobowiązany zapoznać się z warunkami montażu i opracować projekt montażu uwzględniający te warunki.

### **1.4 Nazwy i kody :**

- a/ grupa robót – Wykonywanie instalacji budowlanych – kod 45300000,
- b/ klasa robót – Wykonywanie pozostałych instalacji budowlanych - kod 45340000
- c/ kategoria robót – Instalacje mechaniczne 45350000-5 Instalacje mechaniczne

### **1.5 Określenia podstawowe**

Określenia podane w niniejszej ST są zgodne zobowiązującymi odpowiednimi normami.

## **2 MATERIAŁY**

Wszystkie materiały przewidywane do wbudowania będą zgodne z postanowieniami umowy, normami i poleceniami Zamawiającego. W ciągu 7 dni od daty podpisania umowy wykonawca przedstawi zamawiającemu materiały wystawione przez producenta wyposażenia

PARAMETRY DŹWIGU OSOBOWYCH ZGODNE Z DOKUMENTACJĄ PROJEKTOWĄ!

Należy uwzględnić - Zjazd awaryjny po zaniku napięcia. Może być mechaniczny.  
Zabezpieczenie - przed dostaniem się osób na platformę podczas pracy podnośnika.

Rejestracja dźwigu.

- Rejestracja nowo zainstalowanej windy w Urzędzie Dozoru Technicznego
- Odbiór końcowy techniczny z udziałem Inspektora UDT.
- Odbiór końcowy z udziałem Inspektora nadzoru oraz przedstawiciela Zamawiającego po dostarczeniu przez Wykonawcę protokołu pierwszej decyzji zezwalającej na eksploatację UTB, kartę gwarancji dźwigu, wszelkich certyfikatów.

Gwarancja oraz konserwacja dźwigu zgodnie z umową.

## **3 SPRZĘT**

Roboty można wykonać przy użyciu dowolnego typu sprzętu zaakceptowanego przez Inspektora. Stan techniczny użytego sprzętu musi gwarantować wykonanie zamówienia zgodnie ze sztuką budowlaną, wymogami konserwatorskimi i zasadami bhp.

## **4 TRANSPORT**

4.1. Do transportu materiałów, sprzętu, urządzeń i innych elementów niezbędnych dla prawidłowego wykonania zamówienia należy stosować sprawne technicznie i zaakceptowane przez Inspektora środki transportu.

4.2. Przy ruchu po drogach publicznych pojazdy muszą spełniać wymagania przepisów ruchu drogowego tak pod względem formalnym jak i rzeczowym.

4.3. Elementy windowe przed wysyłką z wytwórni powinny być protokolarnie odebrane przez przedstawiciela Zamawiającego w obecności Wykonawcy montażu. Elementy powinny być wysyłane w kolejności uzgodnionej z Wykonawcą montażu i zabezpieczone na czas transportu i składowania.

## **5 WYKONANIE ROBÓT**

Wykonawca robót jest odpowiedzialny :

Nazwa inwestycji: „Rozbudowa istniejącego budynku szkoły podstawowej o halę gimnastyczną oraz kompleks lekkoatletyczny”

- za jakość ich wykonania oraz za zgodność z dokumentacją projektową, ST i poleceniami Inspektora Nadzoru w celu uruchomienia urządzenia windowego i przekazanie go do użytkowania i udzielenie gwarancji na 24 miesiące,
- za zorganizowanie procesu budowy oraz prowadzenie robót i Dokumentacji Budowy zgodnie z wymaganiami prawa budowlanego, norm technicznych, decyzji udzielającej pozwolenia na budowę, przepisów bezpieczeństwa oraz postanowieniami Umowy,
- za wykonanie projektów warsztatowych, projektów montażowych, projektów organizacji montażu dla poszczególnych elementów konstrukcyjnych,
- za wykonanie niezbędnych dróg tymczasowych, zapewnienie zasilania w energię elektryczną i wodę oraz przygotowanie składowisk,
- Wykonawca jest zobowiązany do pełnej koordynacji robót budowlanych i następnie montażowych : takie przygotowanie szybu windowego aby spełniał on parametry techniczne narzucane przez konstrukcję mechanizmu dźwigowego.

## **6 Kontrola jakości**

6.1. Zasady kontroli jakości powinny być zgodne z wymogami norm branżowych oraz zasad sztuki budowlanej . Ogólne wymagania dotyczące wykonania robót, dostawy materiałów, sprzętu i środków transportu podano w ST-00.00.

Wykonawca jest odpowiedzialny za pełną kontrolę jakości robót, materiałów i urządzeń.

Wykonawca zapewni odpowiedni system i środki techniczne do kontroli jakości robót na terenie i poza placem budowy.

Wszystkie badania i pomiary będą przeprowadzane zgodnie z wymaganiami Norm lub Aprobatach Technicznych przez jednostki posiadające odpowiednie uprawnienia.

6.2. Ocena jakości powinna obejmować :

- sprawdzenie zgodności wymiarów z projektem,
- sprawdzenie zgodności parametrów technicznych z przyjętymi w projekcie,

Bieżąca kontrola Zamawiającego obejmuje wizualne sprawdzanie wszystkich elementów procesu technologicznego oraz akceptowanie wyników badań laboratoryjnych Wykonawcy.

## **7 OBMIAR ROBÓT**

Jednostką obmiarową jest kompletny element.

## **8 ODBIÓR ROBÓT**

Polega na ocenie wykonania zakresu robót objętych umową i kosztorysem ofertowym pod względem ilości, jakości i kosztów. Przeprowadzony będzie zgodnie z ustaleniami umownymi oraz zapisami z ST- 00.00 Wykonawca zgłasza gotowość do odbioru przez Zamawiającego po uzyskaniu dokumentu pozytywnego odbioru wystawionego przez Dozór Techniczny.

Urządzenia które wymagają odbioru UDT:

Budowlane

Platforma pionowa dla osób niepełnosprawnych;;

Wykonawca przygotuje kompletną dokumentację odbiorową dla tych urządzeń, zgłosi w imieniu Inwestora przedmiotowe urządzenia do odbioru w UDT oraz będzie brał czynny udział we wszystkich odbiorach urządzeń z przedstawicielami UDT.

Powstały podczas robót demontażowych oraz prowadzonych prac, gruz budowlany oraz wszelki materiał niebędący złomem stalowym, żeliwnym i „metali kolorowych” należy bez zbędnej zwłoki wywozić z terenu budowy do jednostek, które specjalizują się w utylizacji tego rodzaju materiałów i posiadają odpowiednie pozwolenia na prowadzenie tego rodzaju działalności. Istniejące urządzenia i elementy wyposażenia budynkowego, przeznaczone do rozbiórki lub demontażu Wykonawca będzie demontował, wywoził i utylizował na swój koszt po dokonaniu uzgodnienia z Inwestorem w tym zakresie. Wykonawca przedstawi Zamawiającemu odpowiednie dokumenty potwierdzające zdanie i przyjęcie wyżej wymienionych materiałów przez wyspecjalizowaną firmę. Wszystkie dokumenty związane z przekazaniem materiałów z rozbiórki muszą być przekazane Inspektorowi nadzoru najpóźniej na 5 dni przed terminem odbiorów częściowych lub odbioru końcowego.

Nazwa inwestycji: „Rozbudowa istniejącego budynku szkoły podstawowej o halę gimnastyczną oraz kompleks lekkoatletyczny”

Złom stalowy, miedziany, mosiężny, aluminiowy i żeliwny (np. rury, grzejniki, zawory) Wykonawca będzie przenoślił i składował w miejscu wskazanym przez Inwestora na terenie budowy (np. kontener, samochód transportowy), jak również dokona jego zabezpieczenia przed kradzieżą. Transport i utylizacja tego rodzaju złomu pozostaje w gestii Inwestora.

## **9 PODSTAWA PŁATNOŚCI**

### **9.1 Ogólne ustalenia dotyczące podstawy płatności**

Ogólne ustalenia dotyczące podstawy płatności podano w ST „Wymagania ogólne” pkt 9.

## **10 DOKUMENTY ODNIESIENIA**

Wymienione w p.10 STO-01 „Wymagania ogólne „